常磐毎日

発行所
平市田町75
常磐毎日新聞社
営業部専用1、210
編集部1、269

本院 平市二[illegible]九（本町通り） （午前）電話（平）三五五五
カノウダ 叶産婦人科
分院 湯本駅前天王崎 （午後）電話（常磐）四〇一

乗客三十二名が重輕傷

遠野 満員バス田に轉落

十二日午後十二時三十五分ごろ遠野町根岸地内県道上で上遠野発=入遠野行常磐交通上遠野営業所所属の満員バス=運転手志賀幸太郎=が十尺下の水田に転落重軽傷者三十二名を出すという惨事が起つた。現場は遠野から入遠野と植田に通づるY字型道路で約十度程度のこうばいになつており、原因その他勿来署で調査中、重傷者名次の通り（音訳）

佐藤ミヨ、斎藤貞子、大平礼子、高木重幸、遠藤よつ子、平子キヌエ、鈴木カツ、佐藤ふみ子、鈴木ますみ、折笠武美、藤田コウ竹森レイ子、佐藤リン、鈴木セイジ、斎藤タカヨ、平子ミヨ、平子ハル、樋口ときよ、樋口なみえ、櫛田正夫、高野ゆき、折笠公子、佐藤あや子、鈴木きくの、櫛田伊助、佐藤六郎、平子文吾、畑野清、芳賀富美子、櫛田光平、平子ミチ子、櫛田（以下不詳）

無競走は七地区

農委の立候補締切る

農業委法が改正されて初めての市町村農委選は十六日一斉に行われるが、市部の立候補届出が十一日締切られた。石城郡関係の市部についてみると選挙地区は十一、無競争地区は七でその競争率は平均一・二倍だつた。

（カツコ内は定数、選は選挙、無は無競争当選）

◆平市（二四）

▽平地区（五、選）
福田長一郎（五四） 農業 無現
矢野 金一（五四） 農業 無新
大山 忠平（五四） 農業 無現
鈴木 定一（五九） 農業 無現
会川 一（四八） 農業 無現
鈴木 貞夫（五四） 農業 無新
▽草野地区（五、選）
佐藤 忠雄（四八） 農無 無新
富岡 信夫（五三） 農業 無現
斎藤 爕（五五） 農業 無新
吉田 嘉宣（五〇） 農業 無現
渡辺 栄一（五二） 農無 無前
久田勝之助（五二） 農業 無前
▽神谷地区（三、選）
新妻 義衛（六〇） 農業 業現
中野 二郎（五四） 農業 無現
草野 亀松（六八） 農業 無現
志賀 政美（四三） 農業 無現
荒川 福弥（五八） 農業 無現
▽飯野地区（三、無）
佐藤 泉一（六〇） 農業 無現
白土 二郎（四五） 農業 無現
若松与志雄（六二） 農業 無新
▽高久地区（三、無）
山部 隆雄（六六） 農業・無前
猪狩勝太郎（三八） 農業 無現
鈴木 重郎（五五） 農業 無前
▽夏井地区（三、無）
青木 敏明（四六） 農業 無新
鈴木 正義（五九） 農業 無新
山名 喜行（四五） 農業 無現
▽豊間地区（二、無）
遠藤 専（六五） 農業 無新
志賀重右エ門（五五） 農業 無現

勿来市（二〇）

▽植田地区（四、無）
豊田 豊（六六） 農業 無現
大平 洋（四二） 農業 無現
櫛田 喜作（三二） 農業 無現
蛭田 信治（四七） 農業 無新
▽山田地区（四、選）
渡辺亥久蔵（五七） 農業 無新
沢田倉之助（五八） 農業 無新
小野 辰高（五三） 農業 無前
大河内 昇（五五） 農業 無新
下山田松千代（五五） 農業 無前
▽錦地区（四、無）
[illegible] 四郎（四五） 農業 無前
小鍛冶浅雄（四六） 〃 無前
水井 又一（六二） 〃 無前
佐藤 正（五五） 〃 無前
▽錦田地区（五、選）
天蔵 一男（五七） 農業 無現
小室 賢三（五三） 〃 無現
大久保喜義（四二） 〃 無新
荒川 彦市（五八） 〃 無新
藤田 幸一（五三） 〃 無現
山岸久四郎（五八） 〃 無現
小野 幸一（五四） 〃 無新
▽川部地区（三、無）
蛭田 喜典（三三） 〃 無新
芳賀 一（四八） 〃 無現
田子 政一（四二） 〃 無現

◇磐城市（二五）

▽小名浜地区（九、選）
高萩 政記（六四） 農業 無前
上遠野新平（四二） 〃 無現
石井 幸平（三七） 〃 無新
中野 左京（四四） 〃 〃
草野新兵衛（四六） 〃 〃
吉田 公安（四九） 〃 〃
松原 文吾（六二） 〃 無現
吉田 義雄（五三） 〃 〃
馬目 定之（四七） 〃 無新
村上 重一（六二） 〃 無現
草野 武（四六） 〃 〃
▽渡辺地区（四、無）
小野吉次郎（六四） 農業 無前
粒来 義夫（四九） 〃 無新
高木 勇（四九） 〃 無前
大平 菊義（四九） 〃 無新
▽江名地区（三、選）
酒井 直恵（五六） 農業 無現
馬目 行保（五四） 〃 〃
伊藤 宗治（五〇） 〃 無新
作山 弥作（四七） 〃 無現
▽泉地区（六、選）
水野 利一（五八） 農業 無前
佐久間湫夫（五二） 〃 無現
江尻 利雄（四八） 農業 無現
草野 喜一（六三） 〃 無新
下遠野 武（五〇） 〃 無現
吉田 重吉（四八） 〃 社新
山崎 軍治（五二） 〃 無新
吉田 祐忠（五三） 〃 無現

鹿島地区（三、選）

赤坂 稔（五四） 農業 無現
鈴木 長政（四二） 〃 無現
箱崎 朝義（四四） 〃 〃
波立 森（五六） 〃 〃

常磐市（一五、選）

高木 精一（五七） 農業 無新
松崎 正晴（六三） 〃 無現
滝弥 二升（四四） 〃 〃
江尻 貞良（五三） 〃 無新
高木嘉代男（五四） 〃 〃
酒井 一清（四二） 〃 無現
大井川和雄（五五） 〃 無新
蕨谷 啓英（五五） 〃 〃
小野 右平（五四） 〃 無現
岩並庄太郎（四八） 〃 無新
野木 一（四五） 〃 〃
磯上 啓次（五〇） 〃 〃
織内 久[illegible]（四九） 〃 〃
大平 義平（四八） 〃 無現
高橋 喜重（六三） 〃 無前
坂本 福弥（五五） 〃 無現
佐川 哲夫（四三） 〃 無新

内郷市（一五、選）

菅野喜代治（四八） 農業 無新
高萩 清孝（五八） 〃 〃
遠藤 一与（四二） 〃 〃
宮本 一馬（七〇） 〃 無元
斎藤 広（五四） 〃 無新
草野 雅一（五三） 〃 無現
草野 啓助（五九） 〃 〃
山崎 与平（四五） 〃 無新
四倉 清一（六五） 〃 〃
高原 豊経（五七） 〃 無現
菅波大十一（三五） 〃 無新
野木 久弥（五五） 〃 〃
志賀 欣一（三八） 〃 〃
草野 輝吉（六六） 〃 無前
野木 七郎（四〇） 〃 無新
三品 勝男（五五） 〃 〃
吉田 輝夫（五五） 〃 無現

銘菓 六段最中 平凡

一名生埋め絶望

小島炭礦（田人）で出水事故

十日午後四時ごろ田人村黒田小島炭砿（所長小島隆典氏(四三)従業員二十名）本御坑深部坑口から約百十メートルの地点から突然出水。このためポンプ引揚げに抗内に入つたものとみられる同砿所長小島さんは、十二日正午になつても姿を現わさないので生埋めになつたものとみられている。附近の品川黒田炭砿などが救助班を繰り出して救助作業にあたつているが、水勢が衰えず救助作業は困難を極めているが、十二日に至り水中から小島さんの着ていたワイシャツやズボンなどが発見されたので水死したものとみられている。同砿は二十八年に開鉱三十年には十数名の従業員を雇つてほそぼそと掘つていた、今年二十名に増やし月産二百トンの石炭を出している。なお当日は雨が多く坑内に水が出て来たため坑夫は昼ごろ引あげている。

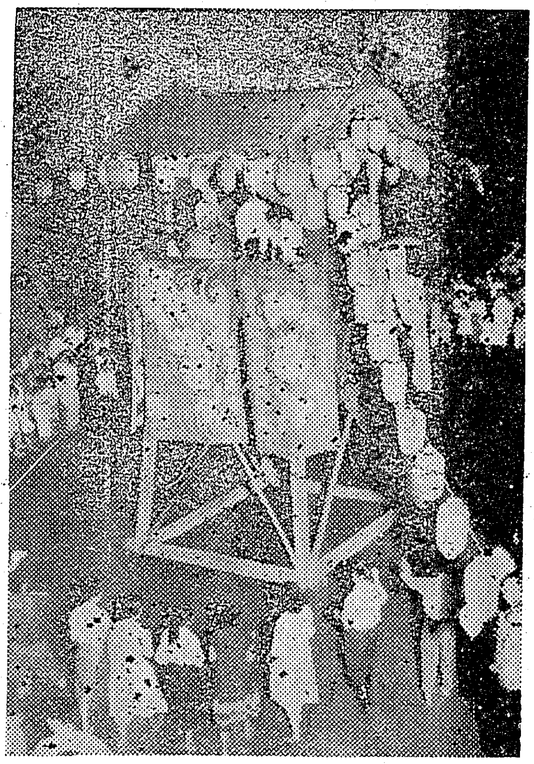

波立薬師例祭賑う

浜三郡のトツプを切つて行われた盆踊り大会は十一日夜、久之浜町波立薬師の祭りに繰り展げられ大賑いを見せた。

○…当日（十一日）は朝からの雨模様で参拝者らの出足をにぶらせたが、年に一度の祭りとあつて近郷近在から老若男女がどつと押し寄せ約一万人の人出で賑つた。

ラジオ 古山

四人が重軽傷

ハイヤー三輪車と衝突

十一日午後九時十五分ごろ四倉町仲町新妻タクシー運転手大谷正則さん(三七)は四倉町仲町吉田医院から双葉郡久之浜町金ガ沢農業矢吹正美さん(三七)と妻クニさん(三三)を乗せ、久之浜町大久橋新国道地内にさしかかつた際、前方から疾走して来た双葉郡大久村字川上農業自家用三輪車運転手根本博文さん(三七)と側面衝突し、約二百メートル疾走して高さ六メートルの田んぼに転落した。

このためハイヤーに乗つていた矢吹さんと妻は胸部、腕など打撲全治二週間の傷を負い、大谷運転手は頭部、足など負傷、また根本運転手は夜祭である波立薬師に行くため、まつり酒を呑んで猛スピードで走り、そのまま田に転落したが、かすり傷程度で生命に別条なかつた。なおハイヤーは右フインダーと扉など中破損害約三十万円を出し、三輪車はアングル、ライトなど破損損害五、六万円程度である。

沢村公墓前祭

小川江筋の開さく者沢村勝為公をまつる沢村神社墓前祭は十四日午前十時から関係者約百名が集つて開く。

大谷石 井上 平五電66

何事ぞ森永バターの大特買

長雨ですつかり衰えた体力をモリモリ恢復していただくため森永純良バターの特売をいたします。数に制限がございますのでお早目に（但し外函なし）
○森永純良バター（1/2ポンド）
一六〇円を一二〇円
○小型三輪四輪共有運転手募集
○土曜サービス 果物

越
小名浜 平市 藤越

お中元に 珍菓 じゃんがら
地方発送承つております
都市対抗野球放送 じゃんがら提供
地元常磐炭鉱チームの出場で注目される都市対抗野球は小店提供でラジオ福島から次の通り放送されますどうぞおきゝいたゞきとう存じます
十三日（第一回戦）午後一時半―五時
十四日（準決勝）午後一時五十分―四時半
十五日（決勝）午後一時二十分
じゃんがら本舗 みよし
国町店 電691 銀座店

夏の味覚

ソフト

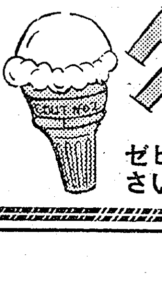

クリーム
ゼヒ御賞味下さい ¥40 平凡

浜名湖名物
焼津うなぎ
とろりとした……舌ざわり
栄養満点
奥様自慢の手料理で是非どうぞ
一串 八〇円 一〇〇円
各学校 病院 一流料亭 御指定
鶏肉 鶏卵 うなぎ
平市南町 鳥半 電一〇一九

御礼の心を こめた贈物
時計 眼鏡 万年筆 指輪 ラジオ
山崎時計店
平市五丁目 電九九一
★時計の検査には
★電気タイム グラフアー使用
平指定商加盟店

前期の九千万増

二四半期融資ワク決る

国民金庫

金融引締めで一般銀行はじめ各金融機関の融資は手堅くなつてきたが、国では引締めで中小企業に影響させたくないと国民金融公庫平、若松、福島支所に普通事業資金第二四半期分（七月から九月）として前期のワクより九千万増の一億五千七百万円がこのほど割当られた。現在三支所の貸付ワクは新期ワクと第一回半期の貸付回収実績の二億三千万円と合せて三億八千七百万円を貸付けることになつているが、六月ころから金融引締のあおりか、融資申込が低調である。なお貸付の条件は個人五十万円、法人二百万円まで、ただしサービス業については個人二十万円、法人五十万円となつている。利子は年九分六厘という低利である。

第11吉成丸座礁

厚岸沖で無事救助さる

十一日朝小名浜海上保安に入つた連絡によると四倉町仲町漁業尾形吉清さん所有のサケ、マス流し網漁船第十一吉成丸（四九トン、船長宮城県本吉郡大島村上米吉さんら二十名乗組）は十日午後九時十五分ころ釧路港東二十マイルの厚岸港外大黒島西方尻羽岬附近で座礁、船尾から浸水、釧路海上保安部）視船おくしり（四五〇トン）航行中の第五笠丸（四九トン）第三北洋丸（五〇トン）が十一日午前零時半ころ現場に到着、同一時二十分離礁に成功した。吉成丸はスクリユーをこわして自力航行ができず第三北洋丸が引船して釧路港に入港した。なを乗組員は無事

農村児童に多い有卵者

寄生虫の検査

平保健所では管内九校の寄生虫検査を六月実施していたがこのほど集計した。それによると検査人員の半数が有卵者であり、とくに農村地区の学校に多いことが判り注目されている。検査人員は四千九百八名で、このうち有卵者は二千三百一名でザツト全体の半数、この寄生虫のうちで最も多いのは蛔虫で全体の九十五パーセント、その他は十二指腸虫、鞭虫となつている。学校別にみると泉小が九百二十七名中五百一名で最も多く、次いで小名浜二小の千二百五十名中八百二十名、磐城市長崎小で四百六十九名中二百十二名でその他内郷幼稚園が四百六十八名中百[illegible]七名、磐城市鹿島中が百二十名中五十七名、鹿島小が二百五十名中百三十二名、常磐市湯本二小が千三百八十五名中四百五十三名、お告げの聖母幼稚園は三十九名中九名となつている。

これに対して同保健所では予防方法として駆虫剤を飲む。生物はよく消毒して食べる。食事の前に手を洗うなどの励行を要望している。

林業指導にモデル地区

林業農家の経営合理化をはかるため石城駐在員室では管内各地区にモデル地区をつくり樹木の育成を指導することになつた。これは苗畑つくり方や肥料の適合を指導していままで三十年もかかつた樹木の育成を短期間にしかも良質な樹木をつくろうというもの。このため小川町西小川四十二戸、三和村下市萱に五十六戸、常磐市藤原に三十三戸、平市南赤井に三十五戸遠野大平に三十六戸、勿来市添原の四十四戸をモデルケースとして指導するもの。

懲役二年を求刑

中ノ作の息子殺し未遂

磐城市中ノ作字長四九理髪業櫛田仙吉（五七）にかかる殺人未遂公判は十日地裁平支部で開き、松内検事から懲役二年の求刑があつた。判決言渡しは十七日、櫛田は去る五月二十七日夜十時ころ金使いの荒い息子を薪割りで殴り、頭に全治二週間の傷を負わせたもの。

四倉弁論大会の入賞者

四倉高校では創立十周年記念とし同窓会長杯争奪第二回校内弁論大会を十日午後から同校講堂で開き、愛校心に燃えた生徒ら十八名が参加して熱弁を奪つた結果、個人では①三年家庭科矢内和子（四倉）＝前進せよ死は生に通ず＝②一年家庭科石井典子（平市）＝四倉高校入学して＝団体（クラス対抗）①一年家庭科石井典子（平市）と同大河内千恵子（平市）らが優賞してクラス対抗で優賞したほか一年家庭科が晴れの同窓会長杯を獲得した。

炭礦經營に助言

きのう常磐炭礦へ

フランスの調査団一行

フランスのソレミン石炭鉱業調査団のピエール・シニャール団長とピエール・ブフエー団員の二名は常磐炭砿の経営状態などを調査するため十一日午後一時湯本駅着の下り急行列車で来山した。一行は磐城鉱業所役員室で同鉱本社斎藤重役、越智所長、小林副所長らと早速調査の打合せを行つたが、この調査団は日本政府の招きで来山したもので一億円にのぼる調査予算を組み、日本の炭砿中十六炭砿を選んで調査、経営合理化の指導勧告を行うことになつている。常磐炭砿にはシニャール団長らのほか同協会のブーロズ地質部長、ノナー経済金融部長ら数名も十五、六日ころ来山し、二十二日まで坑内外の施設、福利厚生状況などを調査、①将来の日本のエネルギー需要の見通しとそれに占める国内炭の地位をどう評価するか、②石炭鉱業の発展に必要な総合計画や投資計画とこれに対する資金の調達方法③石炭コスト引上げと不炭利用の改善案などを中心として専門的な検討を加え。炭砿の経営合理化はどうあるべきかを日本の政府と各炭砿に勧告する。

教科書に載る四倉中学

四倉中学校に去る六日東京都小学館から〝同校の教育実践の姿を取材させて下さい〟と便りがあり同校教諭三十名らは大喜びしている。

これは全国に出されている教育技術中学教育と云う教科書九月号に掲載されることになつたもので、同校は昭和二十六年から二十八年の三カ年間県教委から産業教育校として指定され、また、文部省から二十七、八年の二カ年間同省産業教育校として指定された点から県教委では「四倉中校を進路指導の模範学校として研究的にどうだろうか」と東京都小学館内の中学教育課に紹介したもので、来る十二日東京から同館の編集係数名が来四して、当日午前九時から午後五時までの間、校内を参観して生徒の活動、施設などの写真撮影をして広く社会に同校の誇りを発表することになつた。

四高で水泳大会開く

四倉高校（校長太田長夫氏）では十三日午[illegible]時から同校プール（延長二十五メートル、七コース）で校内水泳大会を催する。この水泳大会は全校生六百九十一名十二学級から水泳部の選手を除く、各学級毎に延べ十八名の選手を出してホーム・ルーム対抗競技が行われるが、男女別種目は次の通り。

▽男子、自由型（五十、百メートル）平泳（五十、百メートル）背泳（二十五、五十メートル）リレー（二百米）メドレー（百・百米）▽女子、自由型（五十米）平泳（二十五、五十米）背泳（二十五、五十メートル）リレ（百米）メドレー七十五メートル）

今晩のラジオ

◆NHK（第一）

六、〇〇　子供の時間
六、二五　スポーツだより
六、三〇　一丁目一番地
六、四五　四局通信
七、一五　録音ニュース
七、三〇　花の星座
八、一五　演芸独演会
九、〇五　ニュース解説
九、一五　落語名人シリーズ
九、三〇　社会展望
一〇、一七　放送劇

◆ラジオ福島

六、〇五　トニーの童話
六、一五　赤胴鈴之助
六、四〇　うたのヒットパレード
六、五〇　音楽の小箱
七、一〇　録音ニュース
七、一五　中合ワー
七、三〇　エンゼルタイム
八、〇〇　素人歌合戦
八、三五　スイートメロディー
九、〇〇　アベツク競演会
九、三〇　安川お好み演芸会
一〇、〇五　名作アルバム
一〇、二五　右門捕物帳
一〇、三五　今日のスポーツ

今晩の映画

▼平文化ニュース　十四日マデ
ニユース、マンガ
一滴の水をたづねて
ロデオの秘密

▼世界館　十六日迄　電五六
七、三五　赤胴鈴之助　月夜の怪人
八、三〇　怪猫夜泣き沼

▼東映劇場　十五日迄　電九六
七、〇八　船頭姉妹
八、二七　ひぼたん肌

▼平館　十五日迄　電四八
六、三〇　おばこ船頭さん
八、三〇　今日のいのち

▼民劇　十五日迄　電一三三
七、三〇　ゴジラ
八、四八　恐怖の弾こん

▼ひかり座　十五日迄　電一三八
六、三〇　ドラゴンとりでの決戦
八、一〇　反乱

▼聚楽館　十五日迄　電四四七
六、三〇　マンボ狂想曲
八、三五　戦争と平和

ナイトショウ

▼東映劇場　十二日マデ
一〇、一〇　太陽の季節

▼聚楽館　十四日マデ
一〇、三〇　平原の落雷

▼ひかり座　十四日マデ
一〇、三〇　盗賊王子　美女のパレード

湖畔
平市大町

法政大学文化講座
法政大学石城法友会でも十三日午後六時から公会堂で法政大学文化講演会を開く題は「全闘連事件をめぐつて」ほか。

世界に誇る回転天秤
ジューキミシン
平市五丁目　電1098

☆ナイトショウ☆　13日　14日　15日
全ファン待望の裡に放つ松竹
笑いと唄と戦慄の痛快大作
女狐かご
東映
高田浩吉・草笛光子・伴淳三郎・アチヤコ

夏の栄養王
うな丼　汁付　一〇〇円より
（大サービス品）カツライス　一〇〇円
「夜間営業いたしております」
〝出前迅速〟
大衆食堂　さかえ
平駅前　電九八八

好評！まゝごとのホームバー
八日開店以来おかげ様で大変好評でございます
涼しいセンスに富んだホールに各種飲み物、お召上り物を取揃えお出を御待ち致しております
（御希望によりホームバーの貸切も致します）
お好焼ホームバー　まゝごと
平市紅小路　電二六〇

祝　第28回　都市対抗野球　東北予選　常磐炭砿チーム頑張れ
愈々明13日から3日間秋田市八橋球場に於て展開、後楽園への進出目指す常磐炭礦チーム

お中元ご進物は是非当店へ
中野洋品店
平市二丁目　電五三

夏の装いはなかやの
夏の紳士服から
なかや
平2　TEL 203

全店中元大売出し
品質も　お値段も
自信をもつておすゝめ出来る
謝恩中元大売出し!!
受けて重宝　鈴藤の商品券　贈つて便利
衣料品のデパート
鈴藤

常磐炭砿福島県販売KK
取締役社長　阿部政右エ門
平市田町　電三七・二三七

お中元に・・・・
さすがに気の効いたヤマカのご進物！
洋品の店
ヤマカ
平市2丁目　TEL605