常磐毎日
発行所 平市田町75 常磐毎日新聞社 営業部専用 1、210 編集部 1、269

夏家具と家庭用品
冷蔵庫、寝びょう風、ハイ張籐いす、スダレ、その他
自家製造元の 伊東家具店
平市新川町電四四六

中共、三代（磐城）市長ら招待
太平洋岸都市との貿易促進

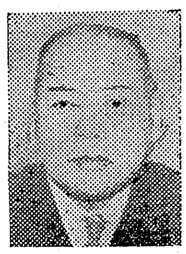

東太平洋沿岸港湾都市会議では、さきに日本を訪れた中共の経済使節団を通じて「日中貿易の促進をはかるため代表が訪中できるよう取りはからつて欲しい」と陳情していたが、九月同会議長である塩釜市長桜井辰治氏あてに北京市長から「日中友交促進のため貴殿を含む北日本の各港湾市長十二名と随員三名の計十五名を招きたい」と招待電報が届いた旨十一日三代磐城市長に通知があつた。招待電によると招待者は北海道二名、磐城、塩釜、釜石など十二市長で日程については日本側の希望にそいたいといつているので、関係各市長らは近く会合して具体策を協議することになつているが、訪中は七月中に実現する見通しもある。なおこの中共招待をうけた三代磐城市長は「磐城市は本県唯一の商港であり、既に中共とは日本水素の硫安輸出などで他港より極めて縁が深いので喜んで招待に応じ、大いに本県工業品の輸出貿易の振興をはかりたい」と語つている。（写真は三代磐城市長）

常磐局に大臣賞
郵政省で優秀局表彰

郵政省はこのほど三十一年度郵便貯金と為替貯金業務の優秀局と優良従業員の表彰者を決めた。仙台郵政局ではきよう十三日岩手県繋温泉に代表者を招き表彰式を行つた、石城郡の表彰者は次の通り。

▽郵便貯金▽郵政大臣賞（年度分）常磐局（団体）松本義一（個人、好間局）▽郵政局長表彰 平、常磐、上遠野、山田小湊、沢渡局（団体）▽同年度分平、山田小湊（団体）木田貞美（平）松本義一（好間）大槻忠雄（内郷）▽郵便貯金奨励最高優績者松本義一（好間）大槻忠雄（内郷）

勿來も誘致運動
税務署 磐城と奪い合い

磐城市と勿来市の両市では税務署新設の誘致問題で互いに張り合つている。

このほど大蔵省で明年度中に平市より南方へ新設する方針を明らかにしたもので、磐城市は去る三月臨時市議会を開いた際誘致を申合せて以来三代市長が上京して関係当局に陳情した。一方勿来市でも去る二月ごろから県に陳情書を出していたが、磐城市の活発な運動に対抗して勿来警察署が明年新しく新築するので今の庁舎があく、これを寄付して職員住宅も確保するという条件をそろえて古川市長ら一行が陳情に出かけている。磐城市側も早速同じような条件をそろえて十一日市長、議長が上京した。

宮大火の見舞金集る

磐城市町村並に各市町村社会福祉協議会では、去る四月十三日に発生した内郷市宮町滝大火の見舞金募集運動を四月十八日から一カ月間にわたつて行つていたが暖い同情金が次々に寄せられ、目標額を上廻る、五十八万五千五百七十六円を十一日内郷市役所に送られた。

各市町村募金額は次の通り。

▽平市十四万円、▽磐城市十万八千円、▽常磐市八万四千円、▽勿来市十万円、▽遠野町二万百八十円、▽田人村一万四千九十四円、▽好間村四万三百六十八円、▽三和村一万三千七百四十六円、▽四倉町三万八千三百四十円▽小川町一万八千三十八円▽川前村八千八百六円。

水素労でスト権確立

去る八日の臨時大会で会社側の夏季手当第一回回答二万七千六百円を拒否した日本水素労組は十一日全組合員の賛否投票でスト権を確立した。なおストに入る時期や斗争方法は中央斗争委員会に一任した。

本年は多発の傾向
伝染病 平保健所で警告

平保健所では本年一月から五月にかけての管内市町村伝染病発生状況を調査していたが、このほどまとまつた。それによると昨年より三十六名増えた百三十四名で病名別には赤痢の九十二名が最も多く疫痢九名、腸チフス一名、ヂフテリア二十四名、ショウ紅熱七名、流脳一名となつているが、この発生数がみせているように本年は特にこれら伝染病が多発生する傾向にあるので飲食物などには細心の注意をはらつて未然防止に務めるよう要望されている。これを市町別にみると次の通り。

◆平市＝赤痢八（保菌四、真性二、疑二）ヂフテリア十二◆磐城市＝赤痢七（保菌四、真性一疑二）腸チフス一、ヂフテリア一◆常磐市＝赤痢十六（保菌十真性六）◆内郷市＝赤痢十四（保菌十、真性四）疫痢五、ヂフテリア三、ショウ紅熱一、流脳一◆好間村＝赤痢四十六（保菌十一、真性二十七、疑八）疫り四、ヂフテリア五、ショウ紅熱六◆川前村＝ヂフテリア一◆三和村＝赤り三、ヂフテリア一◆小川町＝ヂフテリア一◆四倉町＝赤り三（保菌二、真性一）

銘菓 六段最中 平 凡

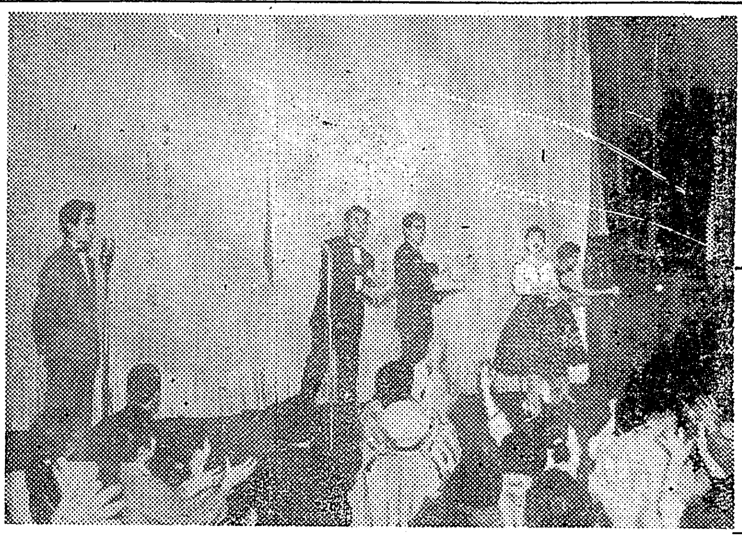

歌う人氣スター
世界館はこう奮の渦

○…世界館新装開館に一役おなじみの大映スター川上康子、八潮悠子、高松英郎、品川隆二がファンに贈る一日はきのう十二日昼夜三回催された。

○…場内は憧れのスターを見ようとファンでぎつしりの盛況……館主鈴木寅次郎氏の挨拶につづいて、新装なつた、ステージからは八潮さんが司会竹井義雄さんの紹介、次に川上さん、品川さん高松さんの順で一と廻りしたあとはそれぞれ余興に歌謡曲を一曲づつ披露したが芸はうまくても歌は下手な？川上さんまた玄人はだしの品川さん…また各スターからはサイン入りのボールがまかれこうふんと爆笑のうずをまいた。（写真はステージからサインボールを投げるスターたち）

ワクチンも底をつく
流感、常磐の小中學校総なめ

関東、関西方面から石城郡下に侵入した流感はその後衰えずますます猛威をふるい臨時休校、授業制限、学級閉鎖などが続出して平保健所では教委など関係当局の協力を求めて警戒に当つているが、この爆発的発生に手持ちのワクチンも足りないといつた状態にまでなつている。

平保健所に入つた連絡によると十一日現在で常磐市湯本一小（生徒数千四百九十五名）で百四十名が欠席、五十一名が早退、三百三十八名が罹患者、同二小（生徒数千四百六十三名）では二百十五名が欠席、五十一名が早退、四百三十一名が患者、吹矢幼稚園（百七十三名）で四十八名欠席、七名早退、十六名罹患、浅貝幼稚園（二百四十二名）で五十五名欠席、七名が早退したのでいずれも十三日から十五日まで臨時休校したほか、長倉小（生徒数千三百九十六名）でも一年生二百五十九名のうち二十六名が欠席、十九名が早退二十九名が罹患者であることから一年生は十三日から十五日まで登校禁止することになつた。

また十二日になつて常磐市湯本一中（生徒数千百十八名）で八十六名が欠席、四十五名が早退、三百四十九名が罹患者、同二中（生徒数千二十一名）では百十四名が欠席、五十三名が早退、三百五十八名が罹患者、一方長倉小校（生徒数千三百九十六名）でも六十八名が欠席、三十八名が早退、二百五名の罹患者が発生したので市教委などとその対策を協議した結果あす十四日から十六日まで臨時休校をすることになつたが、同市磐崎小、中校、藤原小学校などの農村地帯には現在のところ蔓延していない。

この流感の病状は軽症のものが多いといわれているが高熱、鼻血、下痢を伴う重患病も出ておりこれに起因して肺炎など他の疾病を併発する恐れもある。これの菌型も新型で八割程度の効率しかないといわれるワクチンも数少くなつているが、平保健所では先に取寄せた二千人分のワクチンも四倉町など多発生している地区に支給して品切れとなり、不足の状態であるため十二日再び県厚生部宛にとりあえず千人分の発送を依頼したが、これも底をついているため一週間はかかる見込みである。

月賦 ラジオ 洗濯機
石川電器店
平市才槌小路

短刀突つけ
常磐 忍び込んで暴行

常磐署は十二日夜常磐市水野谷字龍ガ沢無職永久保良夫(三四)を婦女暴行容疑で逮捕した。同日午後六時三十分ころ同市水野谷字諏訪ガ崎日雇佐藤ミサさん(三七)宅に押し入つて、ミサさんに短刀を突きつけ暴行を加えたもの。

産業教育指定校に平工

文部省は十二日本年度の産業教育研究指定校を決定したが、平工高が県内で唯一つの高校指定校となつた。また中学校では平市草野中学校が決つた。なお中校の指定校は県内で九校となつている。この指定校は県内で九校となつているこの指定校は工業、水産、農業、商業、家庭科など産業技術教育に新分野を開いてこれを振興するため、新しいテーマをもつて二年間研究させることになつている。研究指定校には中学では二分の一国庫負担で十五万円、地方公共団体から十五万円の計三十万円、高校は三分の一国庫負担で課程別は金額が異なり工、水、農は国から二十万円、商業、家庭は各十万円となつている。

おわび 本日二面の映画案内中世界館の八時実演は誤り、削除致します。

梅雨の憂うつも生ビールで
爽やかにこころよくのどをうるおす冷たい生ビールの一杯は仕事の労れも梅雨の憂うつもたちまちけし飛び明日の活動の力強い原動力となりましよう
○生ビール（お通し付） 一二〇円
○黒ビール（〃） 八〇円
○二色ソフトクリーム 四〇円
金曜サービス 亀甲漬百匁五五円
越
小名浜 平市 藤越

商友会総会開催お知らせ
左記により商友会第三十五回総会を開催いたしますから、会員多数お誘い合いの上ご出席下さるようご通知申上げます。
一、期日 六月十五日（土曜日）午後四時開会（時間厳守）
一、会場 平市三丁目三田小路 味郷（電話七三六番）
一、議題 ①昭和三十一年度決算②昭和三十二年度予算③商友会報発刊報告
一、総会終了後恒例により同会場で懇親会を催します
▽会費五百円（会場受付）
昭和三十二年六月
福島県立平商業高等学校商友会
会長 宮川義一

平市南町二三
財団法人 磐城済世会
外科 整形外科 性病科
内科 胃腸科 呼吸器科 小児科
産婦人科
精神科
レントゲン科
松村病院
院長 松村亨
電話 本院 一〇七 一八九二 分院 一六九六

美容食 二色ソフトクリーム
只今評判の 冷むぎ 是非一度御試食下さい
◎出前迅速◎
女店員 調理見習 募集
お食事のデパート 不二屋
平市中央通り 電886・1750

まるさの生ビールは
何故旨いと云われるのでしよう？
一、キリンビール仙台工場より毎日新鮮な生ビールが直送されて居ります
一、常に一定の温度で保ち生ビールとしての冷たさが美味しくさせます
三、炭酸ガスを使用し尚一層清涼感を与えるからです
―夏の栄養補給に―
―マルサの生ビールを―
居酒屋 まるさ
平市中央通り 電一八二〇

笛の詩 94

絵と文 谷田部風太郎

絵巻の章 23

「先生がのう。これをお前にかえしてくれと云うてな………。」

船長は、啓介から渡された貝がらを、太い指につまんで栄子の前に差し出した。

「まあ！………。」

「そしてのう。此の貝がらからは、何も知る事が出来なかつたと、そう伝えてくれと、云うておつたよ。」

「………。」

栄子は船長を見つめた。

「なんじやね、此の貝がらは……。」

「おじさまの………馬鹿！。」

栄子はそう叫んでどつと船長の前に顔を伏せて泣き出した。

「おいおい。栄坊。聞き捨てにならんぞ。わしを馬鹿とは……。」

「馬鹿よ。馬鹿、馬鹿！。」

「これ、泣くな！。みつともないぞ。うん。わしは馬鹿かも知れんが、この年になつてもまだ大きな望を胸にいだいとる。何時も失望しては、又すぐ、新しいものにとつついて行くのじやよ。お前だつてそうじや。何が原因で別かれたかそれはわしには解らんが、あの先生は、まだお前を愛しとると云つとつたよい別れ方じやよ………。

お前の希望通り、此のペリケ荘を売る事にして来た。お前は自由に、どこへでも行つて、歌とか詩とかを励んだらええ。泣くのは止せ。急いで後仕末をしろ。明後日は発てる様にな。いつでも幸福に生きるんじや。不幸になつたら、すぐに新しい幸福を打ち立てろ。さあ、わしは帰るぞ。時間が来た。」

船長は立ち上つた。

「おじさま………。」

「う………。」

「ごめんなさい。おじさま、偉い人だつたわ。」

「はつはつはつ。おせじでも嬉しいわい。」

船長は大声で笑いながら、玄関先へ出て行つた。

「ああ、そうじや。おい栄坊ここに郵便物を置いて行くぞう。」

玄関でそうどなつて、船長はすぐに波止場の方へ急いで行つた。

たゝみの上に船長が置き去りにして行つた貝がらを、栄子はそつと拾い上げて、机の中の、自分が持つて居た貝がらと合わせて見た。コチツ！と音がして、もとの様に、一つの小さなほ立てになつた。

「先生の意地悪。」

栄子は、少女の様に顔をしやくつてつぶやくのだつた。

やがて栄子は玄関へ出て、船長が置いて行つた二三の葉書と二つの封筒を手に取つて部屋に帰えり、一つ一つ読んで行つた

「あら！……。」

その中の一枚の葉書は、志村が啓介に宛てたものであり、一つの封筒は、美佐子が栄子に宛てたものであつた。

（つづく）

技術の向上充実

園芸原種農場 青年養成所を新設

県園芸原種農場では食糧事情も安定した現在、新しい農業技術の機能を充分発揮して地域農業技術の改良発達を期そうと種々計画を樹てて着々その準備を進めているが更に工費百八十万円で県園芸実務青年養成所寄宿舎、温室、硝子室（交配用）を新たに設置することになつた。

◆青年養成所寄宿舎＝工費五十万円（県三十万円、負担二十万円）で補修するものである。同寄宿舎は大正十二年に石城蚕業関係施設の建物を改修して利用されていたが、その後屋内外の破損が甚しく使用困難となつたため改修するもの◆温室設置＝工費九十万円で設置するものである。同室は大正十二年石城分場設立当に設置されたが、戦時中青年修練農場となつて解体された。しかし農作物の品種改良のうえにも一般農作物の試験研究の上に四季を通じて研究出来る温泉が必要となつてきたもの

◆硝子室（交配用）＝工費四十万円で設置する。戦前設置されていたが、取壊されたが、その後優良品種改良育種上重要となつてきたもの。

平市大町電637

遊飲税撤廃決議

旅館組合大会 新役員も決める

第九回石城地区旅館組合連合会（組合員百二十七名）定期総会は十二日午前十一時から平市公会堂日本間で約百名が出席して開いた。まず七十七名の優良従業員を表彰ののち議事に入り七月から改正となる遊興飲食税ならびに宿泊税撤廃のため決議文を作成して自治庁県など関係方面に猛運動を展開すること、また今後常磐総合開発などにより観光面も大きくクローズアップされて来るので受入れ側の旅館としてはまず旅館設備の充実サービス向上のための指導助言をすることなどを決め、また次期総会を磐城市江名地区で開くことに決定した。なお役員選挙の結果会長には四倉町海気館主豊田美孝氏が三選された。役員、表彰者次のとおり。

▽会長＝豊田美孝（四倉）▽副会長＝鈴木康平（常磐）荒川定義（勿来）永山菜満子（磐城）渡辺栄咲（平）

▽優良従業員▽平＝添田徳太郎根本トキ、渡辺宮子、会田ヨシ子、高橋米子、青山キヨ、平賀キソ、大森久子、馬場トキ子、小野スイ、福島常子、木村キミ、草野とみ、石井ヨツ子、高島ウメ、菊和子、渡辺アキ、川又キヨ、山口光子、星ハツ、坂本フクエ、渡辺笑子、小林イク、粕谷とり子、柏原ヨシエ、中村ミカ、宮崎あき子、草野いせ、皆川たけ、草野トミ子▽小名浜＝小林秀子、芳賀サダ、丹治幸子大城戸富子、松家源治▽勿来＝藤田キヨ子、東ヒデ子、藤来敬子▽錦＝森曽吉▽上遠野＝折笠キクヨ▽田人＝油座孝子、上遠野文子▽植田＝成和佳子、神山ヨツ子、金成スミ、秋山ミツノ吉田リン、渡部サク、佐藤かね子▽四倉＝畑山正、志賀よし子戸沢春子、鈴木キウ、田中千代枝、大和田せつ、安積かめ、赤坂久子▽江名＝大楽トシエ▽内郷＝矢畑みさよ、牧野とみえ▽湯本＝佐藤久子、大原千代乃、竹田良吉、若松康吉、鈴木静江班目登代、東海林ヨシ子、大谷千鶴恵、佐藤千鶴子、会田英子海野初江、戸田高子、峰尾艶子高萩好江、雪ミサオ、市川ヒデ

東京平間の電話線増設

通話早くなる

平電話局では今年に入つて平―東京間の電話利用者が急激したので七日に二回線を増設した。また十一月に二回線増設するので、今まで東京までの「普通々話」待時間は五時間も待つていたが、十一月からは二時間半短縮され普通でも二時間三十分ぐらいで話が出来る様になる。

ラジオ古山

今晩のラジオ

◆NHK（第一）

六・〇〇 子供の時間
六・二五 スポーツだより
六・三〇 一丁目一番地
六・四五 川柳コント
七・一五 録音ニュース
七・三〇 即興劇場
八・〇〇 民謡をどうぞ
八・三〇 天晴れ風来坊
九・一五 半七捕物帖
九・三〇 話の泉
一〇・一五 時の動き
一〇・三〇 常磐津

◆ラジオ福島

六・〇五 トニーの童話
六・一五 赤胴鈴之助
六・四〇 永遠に答えず
七・一〇 録音ニュース
七・一五 うたうダイハツ
七・三〇 歌のトランプ
八・〇〇 民謡うたの旅
八・三〇 サロンパスの浪曲
九・〇〇 平凡アワー
九・三〇 甚兵衛アワー
一〇・〇五 名作アルバム
一〇・三五 右門捕物帳
一一・〇五 時事解説
一一・一〇 ラジオ演芸ラン

今晩の映画

▼平文化ニュース 十四日マデ
ニュース
マンガ
壁をぬる子供たち
たんぽぽ

▼世界館 十八日マデ
七・三〇 赤胴鈴之助
八・〇〇 実演
九・一〇 二十九人の喧嘩状

▼東映劇場 十八日マデ
七・〇三 さけぶ雷鳥
八・三〇 殺人者を逃すな

▼平館 十八日マデ
七・一〇 命も恋も
八・三〇 肉体の反抗

▼民劇 十八日マデ
七・四五 象
八・三五 南極大陸

▼ひかり座 十五日マデ
六・〇五 撃滅戦車隊三千粁
八・一五 桃色大王

▼聚楽館 十三日マデ
六・三五 北の狼
八・三五 荒原の疾走

ナイトショウ

▼東映劇場 十五日マデ
一〇・一〇 火の接吻

第2回 ナイトショウ

肉体の怒り

罪の魔性か！男の獣性か？
のろわれた肉体に涙する
宿命の女！

フランソワーズ・アルヌール主演

14・15・16 3日間
金・土・日
40円 ひかり座

ナイトショウ
14日―16日

地下に暗躍する契約殺人の秘密暴露！

脅迫者

主演
ハンフリイ・ボガート
パトリシア・ジョイナ
テツド・デ・コルシヤ

上映10時30分 ¥40
聚楽館

流感インフルエンザを防ぎましょう

内科外科
金成医院
平市鎌田 電八二六

内科小児科
高久医院
平市田町 電五一三

更生医療指定病院
肢体不自由者相談所
財団法人
竹林病院
院長 竹林貞吉
本院 平市三十米通り 電八二一・六〇八
分院 平市役所前 電一二七四

内科外科
諸橋医院
平市下川原 電一〇八三

内科呼吸器科
後藤医院
平市古鍛冶町（県社下）電一〇三六

内科小児科
蓬来医院
平市新川町 電一〇三一