常磐毎日

発行所
平市田町75
常磐毎日新聞社
営業部専用 1、210
編集部 1、269

満腹の一〇〇円
ホップのきいた 生ビール

減税とされる遊興飲食税
免税点を 旅館八百円 飲食三百円 に引上げる

旅館、飲食店業者には悩みのタネだつた遊興飲食税の改正案が七月一日から実施される。県ではこのため十七日に説明会を開くことになつているが、この改正案によると旅館の場合など五百円だつた免税点が八百円まで引上げられ、大巾に減税されるのでその実施にはかなりの期待が寄せられている。

遊飲税はさきの国会で可決、七月一日から新しい地方税として実施されることになつた。このため県では十七日県庁で説明会を開き、六月県会には具体的に細かいところを決めて県条令として実施することになつているが、これによると旅館の場合、五百円を免税点に五百円から千円まで五%、千円以上は一〇%になつていたのが大巾にケズられ八百円までは無税、八百円を越えるものに対して五百円を基礎控除として一率に一〇%を税金の対象にすることになつた。

一方飲食店の場合は一人一回二百円まで無税、二百一円から五百円までを五%、五百円以上が一〇%となつていたのを免税点を三百円まで引下げこれ以上は一率に一〇%を取ることになつた。

また芸妓の玉代は一本（三十分）百五十円につき現行の三〇%（税額三十四円五十銭）を二分の一の一五%に引下げるが、正しい遊飲税を申告してもらうため玉代はそのままとして芸妓の収入をはかるというお役人の頭ではイキな裁きをしているのが目立つている。

新しい遊興税によつて計算上では県の収入は大巾に減ることになるがこの税法の実施によつていままで有名無実に近かつた税金についても業者、利用者に納めやすくなつた点、さらに取る方もやりやすくなつたことなどが見てかなり納得のいく遊飲税がお目見得することになつた。

西山組長は再選
常磐労組 書記長も無競争

常磐、内郷両市に組合員一万二千名を有する常磐炭砿労組の役員選挙は十九日行うが、十四日立候補者の締切りを行つた。この結果組合長には西山一男氏（三九）書記長には佐藤繁夫氏（三二）会計部長には青山正治氏（四三）らが再選されたのをはじめ大部分が無競争で当選が決つた。しかし副組合長、教宣、保安、文化、青年婦人の四部長は各二名、厚生部長に三名が立候補している。再選された西山組合長は副組合長三期を勤めたのち常磐市長となつた磯野清治氏のあとを継いで本年一月組合長に就任、こんどで二期目。佐藤書記長と青山会計部長は各四期である。無競争当選者および立候補者は次の通り。

無競争当選者◇政治対策部長高萩邦男（三五）再◇企画部長石幡雄二（三三）新◇指導部長佐藤車蔵（三五）再◇労働部長池野久男（三九）新◇給与部長庄子正男（三三）再◇調査部長佐藤克雄（三二）再◇編集部長武藤清重（三三）再。

立候補者◇副組合長菊地勇（三二）前副組合長、鈴木十四郎（元湯本支部給与部長◇教宣部長生田目清（三六）前文化部長、滅辺繁（三二）湯本支部教宣部長◇保安部長大倉茂信（三三）内郷分会委員伊藤正平（三五）前保安部長◇文化部長長井義光（三三）合唱サークル責任者土田博（三三）湯本支部分会長◇青年婦人部長森義男（三九）前部長、東軍義（三九）元部長◇厚生部長佐川節男（三二）鹿島通勤区副分会長佐藤勇（四一）前厚生部長、橋本三雄（三五）湯本支部厚生部長。

米価値上げ反対の署名

県米統廃反対連絡協議会ではきよう十五日から県下一せいに米価引上げ反対の署名運動を実施するが石城地方でもこの運動に呼応、平内郷、常磐、勿来、磐城の五市で駅前や中心街などで反対署名運動をくりひろげ、二十日東京で行われる全国大会に合流、関係当局に陳情する。

支給も戦後の最高か
炭礦夏季手当

炭磐労組の夏季手当要求は古河好間炭砿労組の二万二千五百円を始め常炭砿系三十三支部、磐炭労系十四支部が、いずれも前年度夏季手当の二倍前後の額で今月末までには出そろう。

常炭砿三十三支部一万八千五百四十八名では十四日給与部長会議で原案を決め、十七日に開かれる第一回地方委員会にかけて要求額を決定、月末までには要求を提出、七月末支給を目標に斗争を展開する見通しだが、要求額は常磐炭砿の二万四千円前後を筆頭に、大手は五千円―六千円、中堅級は四千円―五千円、中小砿は三千―四千円増を見込んでいる。

血管損傷が多い
平保健所管内 昨年の死亡と原因

平保健所では昨年一月から十二月までに於ける管内死亡者数や原因などについて調査をしていたが、このほどまとまつた。それによると一カ年の死亡者数は二千二百二十四名でこの原因としては中枢神経の血管損傷によるいわゆる脳出血が全体の約六分の一でトップ。また年令的にみると零才から四才までの乳幼児について六十五才から六十九才までの死亡率が高くなつている。市町村別、病類別、年令別にみた実態は次の通り。

◆市町村別＝男千百九十三名、女千三十一名、計二千二百二十四名で月平均百八十五名が死亡している。平市は六百四名で筆頭、磐城市が四百名、内郷市三百九名、四倉町百九十五名、好間村百七十名、小川百五名、三和村八十六名、川前三十六名と続いている。

◆病類別＝中枢神経の血管損傷による者が四百十七名、このほか一年後に死亡した者百二十二名で計五百三十九名が胸出血で死亡しており、ここ数年来結核に代つて死因別のトップを続けているこの他多いのは悪性新生物による者二百八十八名、動脈硬化と変性心臓炎による者百二十六名、老衰や原因不詳の者二百八名、腸炎百十二名、じん炎七十三名などでこのほか事故による者百八名、自殺または自損行為による者五十五がある。

また一才未満の乳児は二百十一名でこのうち肺炎が五十七名でトップ、新生児固有の疾患五十一名、大腸炎、胃炎など十九名先天性奇型、新生児の出血性疾患各十名、麻しん八名で全結核で死亡した赤ちゃんが二名いる

◆年令別＝零才から四才までが男百七十七名、女百五十名、計三百二十七名でトップ。これについで六十五才から六十九才まで二百五十五名、八十才以上が二百二十名、七十才から七十四才まで二百十四名、七十五才から七十九才までは二百四名、六十才から六十四才が百九十六名でこれ以外の年令層はグンと少なくなつているが結核の場合百二名のうち三十才から三十四才までが十九名（女十二名）でトップをみせ、職業的には無職が男二十八名、女二十二名、女のうち十七名までは家庭の主婦で次に多いのが鉱山関係の作業に従事している者や農業、牧夫などとなつている。

十年計画で国土調査

平農地事務所では郡市計画や土地改良など総合開発の基礎となる土地台帳をつくるために、十カ年計画で石城地方の五市一町一村（四百五十九平方キロ）の国土調査を実施することになつた。

対象となる市町村は勿来市、内郷市、平市、四倉町、好間村で本年度は常磐、四倉、好間現在の土地台帳は明治二十年ころ調査したものといわれ、不確実なところも多いが、今度の調査で石城地方の山地や耕地などが明確化されるものとして期待される。

大木屋の銘菓 平市南町 電二六〇
水石山

また磐炭労十四支部四千百二十一名では近日中に賃斗委員会を開いて基本方針を決め、月末までにはヤマ別に要求、七月末を目標に斗争を推し進めるが、ここでも前期末手当に対する三千円―六千円の増額を確保する線を打ち出している、なお今年の夏季手当要求は昨年のおよそ二倍前後の要求となつているのでヤマの好況などとも勘案すると戦後最高の額になるだろうとみられている。

磐城の予防注射日程

磐城市では左記日時場所で腸チフス、パラチフス予防注射を行う。（午後一時）

▽十七日江名小学校、永崎小学校▽十八日江名中学校▽十九日小名浜第一小学校▽二十日小名浜第二小学校▽十八日小名浜第三小学校▽二十一日第一中学校、鹿島診療所▽十九日泉小学校▽二十日泉中学校▽十九日渡辺診療所▽二十一日小名浜第二中学校。

県立公園に指定
景勝の磐城海岸一帯

磐城市が申請していた磐城海岸一帯がこのほど県立公園に正式指定された指定地域は平市豊間の二見ケ浦から磐城市の南端にある照島までの延長およそ九キロ、八十五万二千坪の海岸一帯。中心には本県唯一の商港小名浜港がその偉容を誇つているほか、八幡太郎義家の伝説につながる鞍掛山（江名）磐城湖南と呼ばれている永崎海岸天然記念物の指定をうけている「ウ」の棲息地照島、下川海水浴場などあり県下一の海岸景勝地である。磐城市役所の調べによると同海岸を訪れる観光、海水浴客は▽二十八年二十八万人▽二十九年三十五万人▽昨年は六十万人と急速に増え、夏ともなれば県内外の行楽客をすつかりかき集めている。

市観光協会や関係団体では県立公園指定を機会に、画期的な観光施設の計画実現にのり出すことになつたが、とくに年来の懸案である同市三崎地内の遊園地化と水族館の建設などを早急に推し進めることになつている。

カツオ、マグロの海況

本格的なカツオ、マグロの漁期を迎えて本県沖では各県の旋網漁船や一本釣漁船が入り乱れて魚群を追つているが、県水試では十三日本県沖を中心としたカツオ、マグロの漁海況を発表した。それによると海況は銚子東南五十マイル附近を北および北北東に張出した黒潮勢力は十日ごろより非常に緩勢となつて来た。また北緯三十四度線に沿つて東に張出す黒潮勢力も七日ごろから大きく強まり東経百四十三度ないし百四十七度線間には北緯三十四度線に沿つて水温二十三度台の暖水界が随所に現われているという。

漁況はまず銚子沖ではカツオ漁は全然振わないがビンチョウマグロは引続き好漁で魚群は鳥付で目回り三貫目内外と大型になつてきている。八日ごろからこの漁場の東側に水温二十度台の暖水界が形成されてから漁獲は衰え現在ほとんど漁獲されていないという。一方北緯三十四度線に沿つた漁場では鳥付むれで三貫目ないし二貫五百匁のビンチョウマグロが獲れており、よい船で一日二千貫も獲つている。

水温は十九度ないし二十度だということである。こんどの漁の見通しだが、これについては銚子沖の漁場は水温がかなり上昇しているのですでにこの海区は終漁となつたようだが、この海区から東寄りに調査して北緯三十六度ないし三十七度、東経百四十四度から百四十六度線附近を調査すれば若干の漁獲が望まれる。

また小名浜沖の海区では五月中旬にも目回り一貫目から二貫目のものがかなり漁獲されており現在同一系統のものと思われる魚群が北東にゆつくり移動しているもようであるとしており、このほか北緯三十二度ないし三十四度、東経百五十度ないし百五十五度線にかけての海区には魚群が大きく分布しているようであるといつている。

防犯映画会の日程決る

平署では夏の防犯週間の一たんとして「検事とその妹」「素晴らしき招待」「青春の谷間」「カツパ川太郎」の映画会を毎夜午後七時から次の日程で行う。

◇十五日三和村泯渡小学校◇十六日川前駅前会館◇十七日豊間公民館◇十八日小川町松栄館◇十九日合戸小学校◇二日日赤井日曹会館

うな丼の民主化をはからん
わたくしたち大衆には縁遠いと思われたうなぎ丼を思い切つて手近かなものにいたしました。暑さにむかつて体力をモリくおつけ下さい。
○うなぎ丼　八〇円
○大瓶ビールつまみ付　一三〇円
○キリン生ビール〃　一二〇円
日曜サービスほつけ百匁三二円
越藤　小名浜 平市

一漆器と美術品 小松平

ピッタリとお気に召すこと うけ合い!!
正札堂洋服店 平市大通り

美容食 二色ソフトクリーム 只今評判の
冷むぎ 是非一度御賞食下さい
◎出前迅速◎ 女店員調理見習 募集
お食事のデパート ふこ屋 平市中央通り 電886・1750

厚生医療指定病院
財団法人 竹林病院
本院 平市十五丁目十三番地 電話六〇八・八一一番
分病棟 平市小太郎町十三番地 電話一二七四番

平指定商加盟店 平地区商対協指定店 電気通信共済会指定店
自家製造の店
夏家具一式
▽最新型洋服タンス・ベビータンス
▽冷蔵庫・ハイ張・椅子・各種陳列
◎募集 技術優秀な工員数名 高級待遇致します 工場 平市大町二九―三〇
伊東家具店 平市新川町電四六四

きそばと寿司 宴会場の酒喜庵 デンワ一七一

御礼の心をこめた贈物
時計 眼鏡 万年筆 指輪 ラジオ
山崎時計店 平市五丁目 電九九一
★時計の検査には
★電気タイムグラフアー使用
平指定商加盟店

笛の詩

絵と文　谷田部風太郎

絵巻の章　25

それから二日過ぎた。栄子も啓介と同じ様に、わずかの荷物を手にして、白い船に乗つたのであつた。

「とうゝお前も、ここに居なくなるのだね。」

船長は、そう言つて、港の岩々をしんみりと眺めた。

「ええ。もう二度と来ないつもり。」

「それは又、どうして？……」

アバツテウシ岩をぐるりと廻つて、沖はオホーツクの波がうねくゝとゆらいで見えた。

寒いデツキには、誰も居なかつた。

船長と栄子も、船長室の中へはいつた。

「あら！。」

船長室に入ると栄子は、驚きの声を上げて、壁に取りつけた棚の一点を目はたきもせずに見つめたのだつた。

「ん？……。」

船長は、栄子の視線を追つて棚の上を見てから、大きくうなづいて云つた。

「うん。あれかね。あれあ、啓介君に、わしがもらつたんだよ」

「先生に、？……」

「うん。啓介君は、絵と一緒にそれも捨てる所だつたんじやよそれをわしが、もらつたのじや」

「そう。……」

棚の上には、啓介のもつて居た、フリユートのケースがのつていた。

栄子が近かずいて、それに手をかけ様とすると、船長は、首を横にふりながら云つた。

「中身はないよ。」

「どうしたの？……。」

「中身はもらわなかつた。啓介が、海の中へ捨ててしもうたが、……。」

「私も過去を忘れたいの。先生みたいに。」

「ほほう。一種の病気なんじやね。」

「ええ。そうらしいわ。」

はつはつはつと船長が笑つたしかしそれはいつもと違つて、張り切つた元気と、押しつける様な力が消えた、淋しそうな笑い声だつた。

「あんかを上げろ！。」

大きな鎖のすれる音がして、ボウボウボーウ。と、汽笛が三つ、雪を含んだ空に白く鳴りひゞいた。

「おも綱、一バアイ！。」

白い船は、ぐんくゝと走り出した。

「……そう……。」

栄子は力なく、一たんのばした手を引いて、もとの椅子に腰を下ろした。

「おじさま。私、最後のお願いがあるの。」

「何かね。」

「これ……。」

栄子は、ハンドバツクから、貝がらを取り出して、大きな船長の手の平〳〵上げた。

「これね、明日でも、ウトロへ着いたとき、ウエン・ルクシの崖の横の砂浜へ置いて下さらない……。」

（つづく）

海開き皮切りに

平の夏まつり行事

恒例の「平夏まつり」は七月の海開きから八月の長期にわたり盛沢山の行事を折り込んで華々しく繰り広げられるが、主催者側の市商工課ではその準備に大童となつている。

平名物の一つ〃七夕祭り〃や海の浴客誘致のポスターもそれぞれ原図が出来上つて着々計画が練られている。当局の計画によると今年は旧暦でいずれも十日位早く七夕祭りは八月一、二、三の三日間、四日じやんがら念仏コンクール、十一、十二、十三の三日間が平名物盆踊り大会、夏の夜空一杯に色どる流燈花火大会を十五日二十八日市民納涼演芸大会を定施するという腹案であるこれら諸行事は近く商工課、商工会議所、商店会などの関係者を集めて打合せを開いて決めることになつている。また平観光協会では七夕まつりを広く県内外に招介しようと水鉄管理局に対して一、二、三の三日間平—原町、平—水戸、平—郡山の臨時列車運行を陳情することにもなつている。

『明治天皇』平市へ

あす10時半平駅着で

明十六日、日曜の朝、明治天皇は陸軍を代表する乃木大将、大山元帥、海軍の長者東郷元帥など六人の陸海軍首脳を従い特別列車で平駅にお着きになり、天皇旗を先頭に白馬にまたがつた大帝をはじめ名将の騎馬隊はヒズメの音も高く、平駅から大本営にあたるひかり座まで行進、むらさきの幕と大提灯もいかめしい大本営でお休みになると同時に報道員や関係者に対し特従長を通じて松月堂献上によるお菓子や恩賜のタバコ、酒などを下賜される。まもなく、大空をゆるがす三発の礼砲を合図に一行は「露営の歌」を見をたまわることになつた。これは十六日から二十五日までひかり座で上映する「明治天皇と日露大戦争」の宣伝の一コマである。

話題の映画

宣伝も空前の趣好で

この映画はいま全国的に大きな話題をよび映画史上空前のヒツトとして大変な人気を集めている。内容は帝政ロシヤの東洋侵略、日本国民の激昂、明治大帝の聖断下る御前会議、壮烈広瀬中佐の旅順封鎖、勇壮乃木大将軍の二〇三高地総攻撃、忠魂橘大隊長の奮戦、そして堂々の奉天入場、三笠艦上に乙旗ひるがえり、東郷元帥遂にバルチツク艦隊を完全撃滅など日露大戦の史上に残る全場面を鮮明な総天然色イーストマンカラー大シネマスコープでわれわれの前に再現する。

製作会社の新東宝ではこの映画で三億五千万円という日本映画最高の成績をあげるものとみている力作。それだけにひかり座の熱の入れようも大変なもので前記のような宣伝のほか、駅前「富士カメラ」企画の明治天皇写真コンクール（似顔）さらに銀座永野新聞店提供による当時の号外や新聞などがひかり座内に飾られるなど平の街は原子力の世界から人力車の世界へと逆戻りする。だれが明治天皇、そして乃木大将、東郷元帥にふんするか、それは秘密。

流感防止に十三カ条

好間三小校で

好間第三小学校（校長三瓶ひろし氏）児童数九四〇名では「児童一日の健康生活」をプリントして児童に渡して今流行の流感にかからぬ様に心がけたせいかまだ一名も発生がなく全員元気に登校している。

同校では去る四月二十三日PTA総会を開き生徒の中から一人でも流感を出さない様にしようとプリントをすり第一に「起床から登校まで」床あげ、歯磨、深呼吸、ラジオ体操など十三項目、第二に「学校では」はきもの、朝の掃除、休憩時、水道、用便、昼一食など十五項目、第三に「退校から寝るまで」うがい、遊び、手伝、入浴、早寝など十三項目を作つて全生徒の家庭にはつて一家そろつて実評している。学校へ来てからは嗽

☆ナイトショウ☆
16日 — 18日
インデアンの撃退!!
幌馬車を守る豪男の偉丈夫
クーパーの
激闘の河
主演　ゲーリー・クーパー　リリイ・デミタ・アーネスト　タレンス・タリイ・マーシャル　フレツド・コーラー
上映 10時10分　¥40
東映

名入れ うちわ
贈つて喜ばれて宣伝になる
よくて安くてスグ出来る
注文は さかいや本店
平市六丁目　電四八五

二輪車にはねらる

十四日午後一時五十分ごろ常磐市傾城四坑入口国道で、磐城市上町靴造業斉藤義男さんの運転する自動二輪車は同地内無職菅野キクノさん(六〇)をはねとばした。菅野さんは腰部に一週間の傷。なお斉藤さんは酒に酔い運転していたものの原先生が箇生の指導にあたり、家庭に帰つてからは父兄が協力しているので、好間三小は炭砿地帯にもめげず風もひかずに元気な姿が見られた。

ニュースタイルで夏物講習

平市平警察署となりニュースタイル編物手芸学院は二十二、三日の二日間、編物ビニールレース、綿レース、手芸袋物バツクなど夏の新作品発表講習会を開く。

列車内で置引

宮城県伊具郡九森町農業佐藤安市さん(三〇)は十五日午後一時ごろ平—内郷間、上り二二二列車内でジヤンパー、ズボンほか衣類三点三千円相当を盗まれたと平鉄道公安室に届けた。

夏井川は五寸位

一日からアユの解禁

七月一日から釣天狗たちが待ちあぐんでいたアユ漁が解禁される。

夏井川漁業協同組合（金古政通氏）ではいち早く五月中に十万尾のアユを放流したため成育は非常に良く小さいので三寸以上、大きいものは五寸から六寸になつており県下でも一番成育がよく、放流したほかに自然にのぼつてきたアユも数多く泳いでいる。それでも一日の解禁日には平均して七寸以上の大きなものになるといわれている。解禁場所は小川地内と愛谷江筋であるが、当日には会員五百五十五名のほか一般の釣天狗がワンサト押し寄せ白い腹をみせてはね返つているアユ釣りで賑わうものとみられている。

銘菓 とら羊羹 平凡

幼児をはねる

十五日午前八時三十分ごろ常磐市水野谷亀の尾地内県道で常磐市湯本矢内タクシー＝運転手大出茂さん(四九)＝は同地内の鬼多見喜一郎さん三男喜群ちゃんが、車の前で遊んでいたのを知らずに走り喜群ちゃんは左腕に二週間の負傷した

スマートなスタイル。夏の優秀紳士。婦人服は当店から
替ズボン。背広上下。ブラース。背広上衣。Yシャツ
オープンシヤツ。バーバリレインコート。背広生地。子供服
スカート。ツーピース　勉強にて御注文承ります
是非御来店下さい！
第一店　平市一丁目　電1638
第二店　平市平和通り電732
鈴木勘氏商店

お家庭の経済…
燃料の合理化！
最高品位の
大洋煉炭
今評判の無臭大洋煉炭を！
特長
一、臭みが無い
二、火付が良い
三、火がが強い
持力が長い
◆紙一枚で火のつく
日の出
大洋煉炭
☆各特約店に御所居ます
石城郡双葉郡総代理店
市原木炭店
平市一丁目角　電二四四

蒲焼柳川
食道楽
江戸川
▽出前は迅速にお届けいたしております
紅小路店電一四五六　才槌小路店電一〇二一

ボーテ☆デ☆ベルゲール
フランスの優雅と
アメリカの科学が
生んだ化粧品
平信販チケツト
御利用下さい
おしやれの店
藤越化粧品店
平市銀座通り

貸切の
御用命は
電話 640番
尼子タクシー

市長さん四万円
平市でボーナス支給

官庁で十四日ボーナスが支給された。支給率は本俸の〇・七五カ月分で昨年と同額。平市役所職員三百名の支給総額は三百九十三万三千余円で、最高は諸橋市長の四万六千円、最底は臨時職員、給仕の三千円、課長クラスは二万円、平均給与額は二万円弱というところだつた。ボーナスは各課長を通じて職員に手渡されたが、ことしから所得税が昨年までの約半分に減つたため〝実質的なボーナスの増与〟であるといずれもホツペタが落ちそうなニコニコ顔だつた。また市内の財務事務所、平石炭支局、労基署、職安、平保健所なども支給された。

四倉でも支給　四倉町役場（職員六十四名）では今十五日夏期手当を支給した。最高は吉田町長の二万二千円で最低は二千百円で給料袋を手に更員達はニヤニヤである。

京浜化へ踏出す
開発期成会　事業予算など決る

きよう十五日午前十時三十分から石城財務事所に理事約三十名が集つて理事会を開き、第二の京浜地帯を指して水利、道路、交通、産業、港湾関係などについて早期完成に万全をはかることになつた。なお同理事会で欠員になつた監査役に、武田市三郎日水工場長、磯野清治常磐市長、塩沢軍太郎町村議長会長を選任、また転任その他で変つた理事変更を行い常磐市長磯野清治（カツコ内は旧矢吹狂司氏）今井左源太平農地事務所長（茨井只三氏）高橋良磨呉羽工場長（山県孝雄氏）武田市三郎日水工場長（大場園雄氏）を決めたほか新年度事業予算四百六十三万二千円を決めた。

なお現在の開発進行状態はまず水利関係では、鮫川河川の開発に重点をおき多目的ダムを田人村高柴にダムを築き、この工事費九億五千万円を予算に組んでいるが、これと併行して運動している工事用水は現在二億円の起債を申請しており近く決定次第実施の段階に入る。なお高柴ダムと工業用水導水路事業は二十七年九月から水利開発事業として五カ年を要したもので、完成すれば工場誘致などにより飛躍的な発展が約束されている。

なおその他の水利開発には夏井川好間川、鮫川、四時川さらに流域地下水の状況についても併せて調査を行い用水の万全をはかつている。

また道路はすでに六号国道勿来―平間が完成、続いて三十二年度には平―四倉間国道改修工事が行われる。二級国道小名浜―新潟間も御台境地内の跨線橋が完成して横断道路も第一歩を踏みだしているが、この推進率は必しもよくないので今後の予算の獲得に努力している。

つぎに常磐線電化は茨城県側促進期成同盟会と協力して運動を行つているが、これは柿岡磁気観測所という難関にぶつつかり仙山線で交流電化による試験を行つた結果一応二十三年度から着工計画を持たれている、上野―平間のディゼル車運行は近く開通の運びにあるまた平小鉄道建設、磐東線電化促進は今後繰返し陳情攻めを行う。小名浜港湾の一万トン埠頭は現在工事を行つているが三十二年度には大市に工事費を獲得すべく運動した結果、七千五百万円の工事費で事業を行うことになつた、然しなお二千五百万円の増加を運動している。

大相撲平場所
ポスターできる

常磐地区の開発は豊富な石炭と天然ガスなど地下資源をもち、さらに多くの資金をかけて整備した小名浜も一万トン船舶の出入が自由となつた、また常磐共同火力発電所の建設と日平送電線の強化により只見の電力利用、とくに常磐開発のガンとなつた工業用水、上水道は今年から高柴ダムの建設に着手するなどようやく軌道にのつたが、さらにこれを強力に推進するため常磐総合開発期成同盟会では十一勝四敗と大きく星を残した時津山はじめ鏡里、栃錦、吉葉山、千代の山の四横綱相撲人気を東西に分ける大関若の花朝汐、三役、幕内、十両さらに取的まで入れた全力士一千余名を招き大相撲平場所を行うことになつた平消防団ではポスター展図を相撲協会に依頼していたが、このほど番付に四横綱、三大関を配した豪華な原図が出来上つたので近く刷り上げて前人気をあおることになつた。なお場所は平競輪場で十月上旬（六日の予定）に開くことになつている。入場料、取組みは近く発表の予定（写真下はポスター）

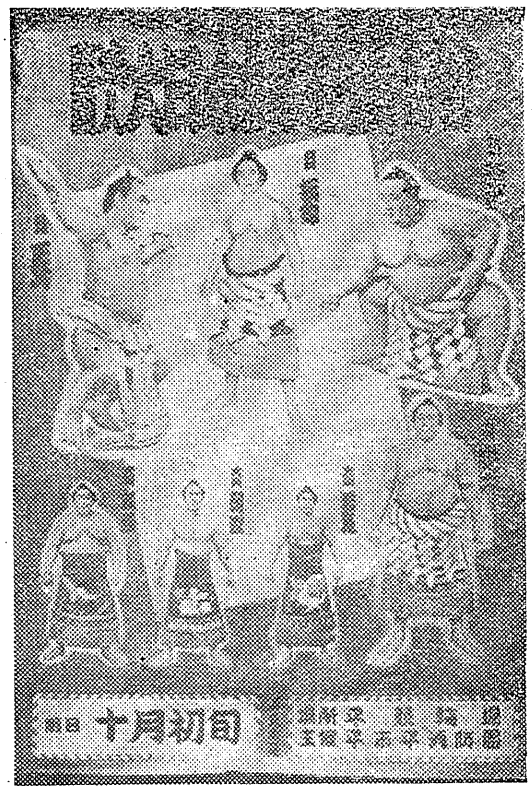

一部学級登校停止
流感小名浜小で猛威

協議した結果、きよう十五日から二日間登校禁止をすることになつた。また同校では、今後更に蔓延する恐れがあるので懸念されている。

借入は一億八千万円
小名浜漁協組

小名浜漁協組第十回通常総会はこのほど同協組会議室で開き、三十二年度借入金最高限度を昨年と同じ一億八千万円にすること、組合員に対する貸付限度は二百万円以内にすることなどを決め、欠員中の理事に渡辺啓介氏、監事に馬上正美氏を選任した。

内郷で防犯弁論大会
坂下君を表彰

内郷署並びに少年愛護連盟（会長平川警司氏）では三十日午前九時から同市浅野記念館で防犯弁論大会を行うが、大会終了後市内の警行者として同市高坂町三本杉坂下勇君（内一中三年）を表彰することになつた。

坂下君は毎朝卵や納豆売りをして学用品を貯つているが、去る四月十五日同一中三年生の修学旅行の際貧しい友達に三百円を出してやり、同四月十八日には宮町大火に焼出された友達にあげて下さいと三百円を災害対策本部に届けまた高坂仲良会からも二回にわたり表彰を受け部落民の明るい話題になつている。なお同日は市内二十七の仲良会から代表者を出し弁論大会を行うほか防犯映画会を行う予定。

ラジオ　洗濯機
石川電器店
平市才槌小路

小川の強盗は狂言

平署は去る七日石城郡小川町の山林で二人組に襲われ、現金一万八千円を奪われたと届出た常磐市天王崎の生花商田口正夫さん(三)について不審の点があり、十三日調べたところ、借金で困つたためウソをついたものとわかつた。

市で立退き要求
磐城橋下の住人五世帯

市民の間で大きな反響を呼んだ平市鎌田平神橋下のバタ屋部落の移転問題は平福祉事務所で住宅を建築移転させたことから解決したがこんどは同市下平窪字曲田地内の磐城橋下に居を構える者が約五世帯いることから衛生風紀面からみてかんばしくないとその磐後策をとることになつた。

これら住人は前には長橋町の尼子橋の下にいたものとみられ、ここを追い出されて住む場所が失いことから磐城橋下に移転したものとみられているが福祉事務所では立退き要求に応じないため近く土木事務所などの関係機関に「立退きをさせてもらいたい」旨申し入れることになつたが、鎌田の問題同様こじれるのではないかと注目されている

千葉所長談　「鎌田の問題が解決したのもつかの間、今度は磐城橋の下に部落ができてしまつた。衛生面からも良くないので立退を命ずる。」

パンは開花亭

繁昌するマヤ温泉
当局取締に苦慮

内郷市御厩町に出来あがつた呂天温泉はその後各地から湯に入る男女が増え好間から弁当を持参で来る人もいる。最近内郷署に風紀上よろしくないからなんとか打つ手はないものかとしつきりなしに電話がかかつてくるので係員の頭を痛めている。この場所には近く内郷市が二億円を投じて大娯楽場を作る計画を進めているが、常磐炭鉱で捨てている湯に硫黄、ナトリウムが含んでおり体のためにも非常によいと一日二、三百人の人が入つている。しかしこのため附近の人やそこを通る人が、風呂に入つている人を見えるために悪い影響があるから何とかしてくれと云うことになつた。平保健所でも再三注意をしているがいつこうにききめがなく、取締る法もないと投げ出している。内郷署は同市に陳情して塀を作つてもらうよう計画を立てている。

カメラは田中

四倉商工会の事業目標

四倉町商工会ではこの程本年度事業目標を次の通り発表した。▽商工業振興のため業界の与論並に実態を調査し意見を結集して関係方面へ建議陳情をして、その実現を計る。▽産業経済に関する調査資料並に各種の統計調査を行いこれを活用する。▽中小企業の組織化、協同化を図るとともに金融対策並に経営技術などの指導を行うと共に企業の合理化設備の近代化を推進しコストの引下げを促進する。▽租税の適正化、中小企業者に対する簿記知識の普及をはかり納税意欲昂揚に努める。▽各種物産の紹介宣伝をはかり、これが増産及び商取引の斡旋に努める。▽商工従業員の育成指導をはかり優良従業員の表彰を行う。▽商店街の団結化を推進し商店街の発展を計る。▽観光事業の振興をはかつて観光客の誘致に努める。▽観光厚生、諸施設の早期実現化を期する。

流感インフルエンザを防ぎましよう

「入院室完備」
鈴木医院　小児科　内科
平市鍛冶町　電四五二

おクスリの御相談は
株式会社　神谷薬局
平市田町　電三二

内科　外科　小児科
若松医院
平市大町　電五〇五

内科　小児科　外科　産婦人科　放射線科　理学療法科　皮膚泌尿器科　形外科
松尾病院
平市大町九電一五四・三四七
月見町分院
平市月見町　電二三八

内科　小児科
酒井医院
院長　酒井保
平市南町　電五五

流感予防
PR券
本広告を御持参の方にウガイ薬を無代進呈致します（但しサイダー瓶位の空瓶を持参下さい）
☆期間は六月三十日まで
住所
氏名
あこう薬局　TEL 4 4

母の犯した罪が娘の人生もまき込む

物語＝停年も既にすぎて今は監査役の地位にある銀行家杉山周吉は、都内雑司ケ谷の一隅に、次女の明子とふたり静かな生活を送つていた。時たま勤めの帰りに顔馴染の小料理屋へでも寄つてくるのが、道楽と云えば道楽とも云えるくらいで、長女の孝子は文芸評論家の沼田康雄に嫁いで子供もあり、あとは明子の将来さえ決まればまず一応は不足のない家庭だとも云える筈だつたが、どうしたわけか近頃明子の帰宅がともすれば遅くなりがちで、そこに気まづい空気が流れはじめ、しかもその矢先姉娘の孝子までが沼田との結婚生活に性格的な破綻を招いて、突然子供をつれて帰つてきた。

明子には彼女より年下の木村憲二という秘かな恋人があつた。というのも、母親のいない家庭の寂しさが、彼女をそこへ追いやつたわけではあつたが、それが近ごろではいつともなく憲二を囲む川口、富田などという青年たちの奔放無頼な生活態度に魅力を感じるようになり、彼女みずから身を堕しつつある傾きがないとは云えなかつた。しかも最近、身体の変調に気がついた彼女が、それを憲二に訴えると、それ以来彼は彼女との逢瀬を避けるようになり、そのことが一層彼女を焦慮させるようになつていたのだつた。

五反田の麻雀屋に彼女のことをよく知つているという川口たちの話で、そこへも行けば憲二の姿はなく、その小母さんなる人も昔彼女等一家が住んでいた家の近くにいたことがあるというだけのことでなんの手懸りにもならなかつた。が、しかし彼女がその小母さんに会つた印象としては彼女の母なる人もまたその小母さんのような人柄ではなかつたろうかという懐しさが胸に残りその夜姉の孝子にもそのことを話してみたのだが孝子の考えとしては今さら母が東京へ帰つてきている筈はないという一語に尽きた。

彼女等姉妹の生母喜久子は明子が生れてまもなく、周吉の海外在任中にその下役の男と結ばれて満洲に走り、終戦後はようとしてその生死さえ判らなくなつていたのだつた。それから幾日か過ぎて偶然その喜久子に会つたという消息が叔母の重子から孝子に伝えられた。男とは戦後満洲で死別し、今はこれも引揚者の相島某と協同で麻雀屋を開いているという話なのである。孝子としては明子から聞いた話と符節を合せるものがあるだけに早速そこへ訪ねていつてみないではいられなかつた。そして彼女を喜び迎える母に対する孝子の言葉は今日まで男手ひとつで苦労してきた父への償いとしても今後決して明子の前で母だと名乗つてくれるなという一言だつた。

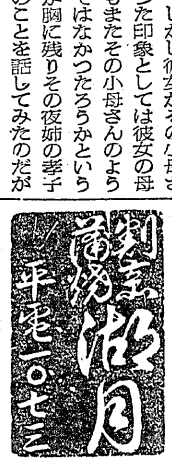

数日後、またも憲二を求めて出かけて行つた麻雀屋で明子は主人相島の口から過日姉の孝子が喜久子に会に来たという話を聞かされた。なぜ姉が来たのか、どうしてその店を知つていたのか、明子はその足で家へ引返すと、激しく孝子に問い迫つた。その必死の形相に孝子もさすがに包みきれず、一切の事情を打明けた。それが明子にとつて大きな打撃だつたことは云うまでもないが、それ以上に彼女の心を苦しめたものは、その事実から推して考えられる父と自分との関係だつた。果して自分は父の実子だろうか、自分は母だけに似ている。母のけがれた血だけが自分の体内を流れている……

孝子がいかに慰めても一旦明子の胸に根をおろした疑いは容易に晴れなかつた。恐しい空白が彼女を底知れぬ深淵に突き落してしまつたのである。そうろうとして夜道へさまよい出た彼女は母を訪ねて母をののしり、偶然めぐりあつた憲二の煩にさえ怒りに燃えた平手打ちを食わせそしてそのまま一気に自滅の道へ突き進んで行つた。

その夜、おそく、電車事故による明子の危篤を知つた周吉と孝子が現場近くのその病院へかけつけた時は、明子はもう殆んど意識を失つていた。「死にたくない……もう一度出直したい……死にたくない……」死に直面して逃つた生への執着に悶えながら、明子はついに息を引きとつた。二十年前に母が犯した罪の波紋が今や大きな渦となつて、その中に明子を巻きこんでしまつたのである。

その翌朝の日の帰途孝子は再び母の許を訪れた「明ちゃんは死にました。みんなお母さんのせいです」その冷たいひと言がいかに鋭く喜久子の胸をつらぬいたかは云うまでもあるまい。

彼女は東京にいることさえが厭わしくなつた。しかし明子の死は同時にまた孝子自身の上にも新しい反省をもたらした。明子の不幸な運命はそのまま孝子とその子道子の上にもあてはまる自分ひとりの我執から道子の将来までも不幸にするようなことがあつてはならない。――喜久子が相島と共に北海道へ旅立つという日の夜、孝子もまた沼田の許へ帰ることを決心した。

雑司ケ谷の家は周吉ひとりになつた。所詮、人生はひとりぼつちのものかも知れない。今日もまた周吉は心わびしく出勤する。

東京暮色 解説

小津安二郎監督が「早春」を発表してから丁度一年ぶりに撮影を開始した「東京暮色」は小津作品としては数少ないドラマチックな内容を持ち三十年前に母が犯した罪の波紋がやがて大きな渦となつて、その娘の人生までを捲き込んでしまう経緯を、小津監督一流の散文精神で描かんとするものである。小津監督の作品で東京の題名がつくのは「東京のコーラス」「東京の宿」「東京の女」「東京物語」に次いで今度が五本目、作品の傾向としては、戦前に作られた「その夜の妻」「東京の女」の系列に属する。「最近やもすれば大船調に対する批判が厳しいが三十年もかかつて培つて来た大船調の伝統が、一朝にして崩れるとは思わない」と云う小津監督はそれに応える意味でもこの映画で「正調の大船調とはこういうものだということを明確に示してみたい」と語つており、その点から、大船調の新たなる展開が期待されるのである。

出演者は有馬稲子、原節子、山田五十鈴、高橋貞二、笠智衆、田浦正巳、山村聡、杉村春子はじめ、例に依つて適材を適所に揃えた豪華メンバーだが、この内有馬と山田は小津作品初出演そして有馬、原、山田の顔合せもいままで実現を見なかつた懸案ものである。

▽十九日から二十五日迄

平館

…◇スタッフ◇…

企画……山内静夫
脚本……野田高梧 小津安二郎
監督……小津安二郎
撮影……厚田雄春
美術……浜田辰雄
音楽……斎藤高順
録音……妹尾芳三郎

…◇キャスト◇…

杉山周吉……笠智衆
同 明子……有馬稲子
沼田康雄……信欣三
同 孝子……原節子
同 道子……森敦子
相島喜久子……山田五十鈴
竹内重子……杉村春子
関口積……山村聡

▽同時上映「折鶴三度笠」

求人案内

（6月12日現在）

▽男子、測量士一名（内郷市）二八―四五経験五カ年位 通一三、〇〇〇、自動車部品外交販売人一名（平市）二五―三〇通七、〇〇〇、コツク見習三名（平市）一五―二十使一、五〇〇製パン工一名（平市）一八―二三経験一年以上住四、〇〇〇、綿打直工見習一名（郡内）一六―一八住一、五〇〇、製缶工一名（平市）二五―四〇経験三年以上通日三五〇、鍛冶工一名（内郷市）二〇―三五経験三年以上通日三〇〇、電工一名（平市）二〇―三〇経験一年以上通日二五〇、採炭夫、掘進夫多数（常磐市）一八―四五住日四〇〇以上、スレート瓦葺き工二名（平市）一七―二〇通日一五〇以上雑役一名（平市）一八―四〇通日二〇〇―二五〇、土工多数（会津方部）一八―四〇住日四〇〇、配達夫三名（平市）一七―二五通三、五〇〇―四、五〇〇自動車修理工三名（平市）二〇―二五経験三年位通六、〇〇〇クリーニング工見習二名（常磐市）一六―二〇住一、三〇〇、

▽女子、経理事務員一名（平市）二〇―二五住一五〇〇、店員多数（平市、内郷市）一六―二〇住二〇〇〇、飲料外交販売人一名（平市）不問通五〇〇〇、美容師二名（磐城市）一七―二三住三〇〇〇―五〇〇〇、掃除婦一名（平市）四〇通日一五〇、織布工見習多数（愛知県）一六―一九住三〇〇〇以上。

ラジオ・テレビ

今晩のラジオ

◆NHK（第一）
6.00 子供ニュース
6.20 スポーツ便り
6.25 一寸お耳を
7.00 土曜の夜のおくりもの
9.00 ニュース解説
9.15 浪花節
9.25 男の一生女の一生
10.15 落語
◆ラジオ福島
6.00 トニーの童話
6.15 今週の話題
6.20 永遠に答えず
7.10 録音ニュース
7.15 花春アワー
7.25 ワンダフルお嬢さん
8.00 歌のトリスバー
8.30 今週の歌謡ベストテン
9.00 福助歌の立体劇場
9.25 浪曲歌合戦
10.00 名作アルバム

今晩の映画

▼平文化ニュース　二十日マデ
10.15 ニュース
11.00 マンガ
11.30 太平洋戦争
11.40 はえ
▼世界館　十八日マデ
7.35 赤胴鈴之助
10.15 時事解説
11.00 週間トピックス

▼東映劇場　十八日マデ
7.00 さけぶ雷鳥
8.30 殺人者を逃すな
▼平館　十八日マデ
7.10 命も恋も
8.30 肉体の反抗
▼民劇　十八日マデ
7.40 象
8.30 南極大陸
▼ひかり座　十五日マデ
8.00 撃滅戦車隊三千粁
8.30 二十九人の喧嘩状
▼聚楽館　十七日マデ
8.30 渡るべき多くの河
8.40 三人の名付親

ナイトショウ

▼東映劇場　十五日マデ
10.10 火の接吻
▼ひかり座　十六日マデ
10.30 肉体の怒り
▼聚楽館　十六日マデ
10.30 脅迫者

カバンなら
ヨシダ
平駅前
TEL 499

内郷市議会 十七日に開く

内郷市定例市議会は十七日午前九時から三日間同市役所会議室で開う。

明治天皇と日露大戦争
総天然色 東北初封切巨篇!! 大シネスコ

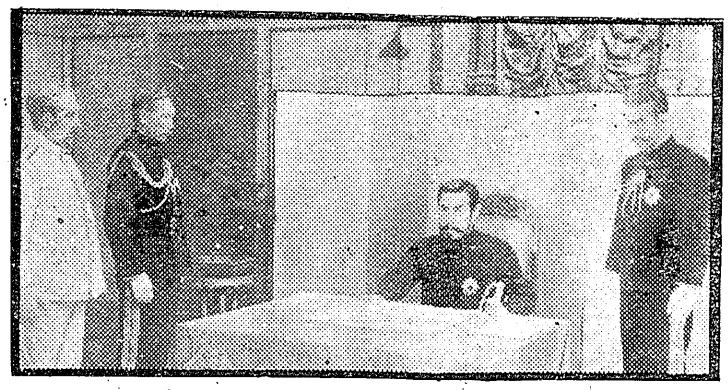

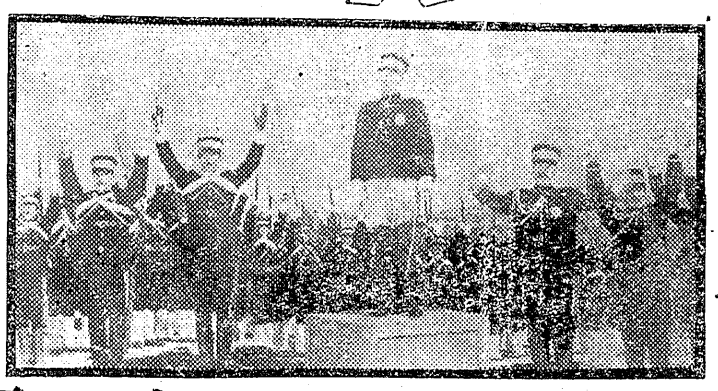

全国民一人残らず見る映畫！ 堂々ロードショウ敢行!!
赤い夕陽の満洲廣野に激浪高き日本海に民族の
鮮血で打ちたてた輝く大勝利譜!!

（新東宝映画）
同時上映 ジャングルと文明
総指揮 大蔵貢
監督 渡辺邦男
精鋭演技陣総出演
16日より公開24日まで ひかり座