(一)　昭和32年6月18日（火曜日）　第2139号　常磐毎日新聞　（昭和30年1月22日第三種郵便物認可）　夕刊　（日曜、祭日休刊）

常磐毎日

発行所
平市田町75
常磐毎日新聞社
営業部専用 1、210
編集部 1、269

産婦人科
齋藤医院
平六町目 九〇二
入室完備
駅ヨリ三分

三年目も捌らわぬ家賃

平の市営住宅 当局にも責任あり

生活の基礎となる衣食住は戦後十年過ぎて衣と食だけはどうやら当り前になつたが。住宅だけは現在の家屋増加率で行くと増える人口とドツコイくで百年たたないと普通りにはならない。そこで平市では二十二年から毎年平均五十戸の家を建て困つている人達に大家さんとなつて家を提供している、このため家が少いのと新築という魅力から娘一人に婿八人という盛通り借りたい人達が僅かの家に殺到している。そこで市では最低夫婦者の月収一万二千円以上、またしつかりした保証人、さらに三カ月以上家賃がたまつたら出ていつてもらうというような条件付で貸している。ところが入つてしまえばこつちのものとばかり、なかには約束の三カ月はおろか四、五カ月の滞納者が約八十人、金額にしてザツト八十万円。ひどいのになると三年分もあるという。セチ辛い世の中にためる方も不届きなら、ほおつておくお役所もあきれかえると警良な市民から批判の声がたかい。

東の実質を四、五カ月以上も納めない者が八十二人、徹底したのは二十六年当時から約五万円をためた者が三人もいるという街の店子ならとつくの昔に立退をさせられているのをよそに大平楽を決めこんでいるというデタラメぶりである。

一方これに対して市では公営住宅という建前もあつてか、家賃を集めるだけでかん心の立退を実行にうつさないのは保証人の顔やボスのお声掛でどうにもならないのではないかと市の弱腰を非難する声も高くなつている。なお市会計課の調べによると家賃の滞納は二十六年が二千八百円、二十七年六千五十円、二十八年一万五千、二十九年八万六千円、三十年三十三万一千円、三十一年三十七万九千円となりここ二、三年がうなぎのぼりに多くなつており、入居選定の甘さが問題になつているとと共に、住宅難を最も身にしみて感じている、いわゆる貧乏人でも容易に入居できるようなもつと安い家賃の住宅を多く建てて欲しいという声も強くなつている。この件については去る市議会で上坂市議が質問したのは対し、伊藤助役から「五百円から千円以内で入居できるような簡易住宅を多く建て、困つている人たちの要望に応えるよう努力する」と答えている。

市当局の話　「選考当時の収入その他を調べて決めているが最近滞納が多くなつたので新しい選考の時は厳重に調査をしているまた家賃も出来るだけ納めやすくするため、昨年の四月から貯蓄組合の結成を指導しているが、その結果、組合をつくつたところ一銭の滞納もなくうまくいつているのでこれからは組合の育成に全力を上げる一方古い家賃に対しても組合をつくり滞納を一掃したい」

湯本駅前の広張

九月には着工

常磐市がかねて計画を進めていた湯本駅前の都市計画事業は十四日県から第一期分の予算四百五十万円の交付内示があり、駅前居住者の家屋移転交渉がまとまりしだい直ちに着工することになつた。遅くとも九月下旬には着工される見通しだが、同事業は市当局が数年前から構想を練つていたもので、三年計画、総工費四千万円で駅前広場、国道などの拡張工事を行うもの。

まず第一期工事は駅前広場および国道から駅に通ずる道路拡張のため家屋移転が行われ、次年度からは通路の拡張工事が行われる事になつている。完成時期は三十四年三月末で、品川白煉瓦工場から叶多医院間三百米の旧国道は現在幅七米が十二米にまた旧国道から駅前広場に通ずる延長五十米の道路は現在八米の道路が十八米の大通りに広げられる。この大通り中央にはグリーン・ベルトが設けられ、駅前広場も現在の倍以上の広さになるなど近代都市玄関として恥しくないものになる。

内郷市議会開かる

内郷市定例市議会は十七日から三日間同市役所会議室で開かれている。提出議案の主なものは石城五市公営交通事業組合議員選挙、公営住宅建設について、同市税条例の一部及び水道使用条例の一部改正、教育長の給与、勤務時間に関する条例の一部改正、同市歳入歳出追加更正予算、物件購入の同意を求める。

時計・指輪

平駅前　電九八一

秋山

高い家賃も原因

もつと安い住宅を

戦争という置土産で多くの家を焼かれた揚句、外地からの引揚さらに東京など大都会の帰郷などからただでさえ足りなかつた家はわずか六畳一間にひどいところでは夫婦二組はザラにあるという住宅不足をかこつていた。このため市では住宅以外の建物いわゆるニワトリ小屋、物置の改造、また危険な家、衛生上よくない場所、さらに区画整理などの正当な理由で立のきを要求されている人達を何んとかしようと、二十二年出来た公営住宅法という「住」のカンフル剤を注入、とりあえず市内各所の戦災者、引揚者を入れるため土地のある人を有先的に入れる約束で一棟二戸建一〇七戸、二十三年には五〇戸を建て、残つた一戸はそれぞれ市が選定して入居させ、これを月賦販売の形で建築実費の八万九千五百円で三戸を残し全部売却した。

さらに二十四年には八幡小路に二〇戸、二十五年には谷川瀬、鎌田に九〇戸、二十六年は北目に四〇戸、二十七年はアパート式のブロック建を、北目、道匠小路に四七戸、二十八年は道匠小路に八一戸二十九年には新しい試みとして下荒川、胡摩沢に一般住宅のほか二階建を三〇戸新築、三十年には神谷に四七戸三十一年には平窯、鎌田に五四戸をつくり、本年度は市内に三〇戸を計画、市民の福利厚生を計つている。ところが家に悩む人は多く二十四年にはわずか二十戸の家に四百人近くの人が申込みをした。そこで市では誰にでも貸したら元も子もなくなると月の収入合計が扶養家族一人に対して千円を控除して家賃の六倍から十五倍、わかりやすくいうと夫婦者二人で最低一万二千円以上の人、これに市民税三千円以上を納める人でしかも滞納のない保証人をたてる、また三カ月以上滞納した者はすぐ立退きさせるという条件で家を開放した。こうしてうるさい抽せんと条件をもぐり込んだ人達は平均千八百円の家賃を納めて一家の主となり、三十一年度末には四百六十九人の店子が出来上つたがなかには入つてしまえばそれまでさえばかり知らぬ半兵衛をきめこんだ不届者も多く約束の実質を四、五カ月以上も納めない者が八十二人、徹底したのは二十六年当時から約五万円をためた者が三人もいるという街の店子ならとつくの昔に立退をさせられているのをよそに大平楽を決めこんでいるというデタラメぶりである。

一方これに対して市では公営住宅という建前もあつてか、家賃を集めるだけでかん心の立退を実行にうつさないのは保証人の顔やボスのお声掛でどうにもならないのではないかと市の弱腰を非難する声も高くなつている。なお市会計課の調べによると家賃の滞納は二十六年が二千八百円、二十七年六千五十円、二十八年一万五千、二十九年八万六千円、三十年三十三万一千円、三十一年三十七万九千円となりここ二、三年がうなぎのぼりに多くなつており、入居選定の甘さが問題になつていると共に、住宅難を最も身にしみて感じている、いわゆる貧乏人でも容易に入居できるようなもつと安い家賃の住宅を多く建てて欲しいという声も強くなつている。この件については去る市議会で上坂市議が質問したのは対し、伊藤助役から「五百円から千円以内で入居できるような簡易住宅を多く建て、困つている人たちの要望に応えるよう努力する」と答えている。

市当局の話　「選考当時の収入その他を調べて決めているが最近滞納が多くなつたので新しい選考の時は厳重に調査をしているまた家賃も出来るだけ納めやすくするため、昨年の四月から貯蓄組合の結成を指導しているが、その結果、組合をつくつたところ一銭の滞納もなくうまくいつているのでこれからは組合の育成に全力を上げる一方古い家賃に対しても組合

常磐線のホープ

電車機関車 水戸、高萩で試運転

国鉄幹線をつつばしる最新型ディーゼル電気機関車（DF90型）の試運転が十五日常磐線高萩―水戸間で行われた。この機関車は近く常磐線の旅客列車用としてお目見得するが、試運転の結果は申分なく、狭軌道では世界最大の出力、馬力をもつたチヨコレート色の新装車は最大一、九〇〇馬力、最高時速一〇〇キロを出し、燃料費がぐつと安くよるので国鉄の新威力として期待されている。

DF型電気機関車はドイツのマン（MAN）製作会社製のディーゼルエンヂン（出力一、九〇〇馬力）を川崎重工で買受けさらに日立製作所がこれを譲り受けて一、一〇〇キロワットの発電機を取付け、日立勝田工場で二年かかつてつくつたものである。これを国鉄が日立から借受け、常磐線に運転することになつたもので、製作費は一億円だが日本で一番力の強いD51型貨物用機関車よりもけん引力は上廻り、スピードは急行並みの時速一〇〇キロまで出るという客貨車両用の機関車で、燃料費が蒸気機関車の五分の一ですむという革命的なものといわれている。

一平 松小 美術史

運転も自動制御装置となつているので操作も普通の電車より簡単という。電気機関車では出力、馬力とも世界最大で車体は長さ一六・三三米、巾二・九四米、高さ二・〇〇米で東海道を走る最新型のEF57と同型パンダグラフがなければ電気機関車と見間違うほどのもの。

この日の試運転には機関車に客車一両をつけ川又水鉄局長、国鉄本社島村、石原両副技師長らが試乗、水戸―高萩間往復で行われたが、結果は上々で引続き第三次第三次の試運転をしたあと七月上旬から常磐線水戸―高萩間に営業する、なお平駅までの開通は現在製作中の客車が完成次第、他の国鉄幹線とニラミ合せて年度内には上野―平間もすつとぶ快速列車が誕生することになつている。

きょうから 磐城市議会

磐城市の定例市会は十八日午前十時から開き、市道一部変更の件、磐城市職員定数条例改正の件など十六議案を審議する。

休み返上して机の修理

草野小の教員

平市草野中学校の男子職員たちは農繁期休校で子供たちが休んでいるうちに壊れた机や椅子を修理して授業がはじまつたら気持よく勉強させようとの心づかいから、休みを返上して修理作業に精を出している。

同校は生徒数四百十五名、九学級だが元気一ぱいの生徒たちとあつて机や椅子のいたみを早く

渡辺が日本記録を樹立

全日本重量挙

第十七回全日本ウエイトリフテング選手権、第三回アジア大会第一次予選の第二日は十六日午前九時から国民体育館で行われたが、この日ヘビーライト級に出場した磐高出身の渡辺昌幸選手（名城大）は375・0キロの日本新記録を樹立した。

▽ヘビーライト級の渡辺昌幸選手（福島、名城大）375・0キロ（日本新）プレス102・5（日本新）フナツチ120・0（日本新）ジヤーク152・5（日本新）

磐城便り

▽磐城市保安協会理事会は二十日午前十時から磐城署会議室で三十二年度会計、事業計画等について開く

▽法政大学弁論部磐城市連合青年会共催、市教委、公民館後援の「戦争科学国家」と題する講演会は講師法大教授弁論部々長、弁護士児玉正勝氏により、七月一日午後一時から小名浜公民館で行われる

▽県立小名浜高校々内弁論大会は二十九日午前十時から同講堂で行う。

▽勿来市内有志で結成された。磐陽花寺園研究会（会長塩原天氏）では二十三日午前九時より磐城農高校に原種農場新田技官、挙香園主白石由雄氏外二名を招き花作の講習会を催す。

石城森林協の総会

石城地方森林振興協議会（荒川久馬氏）は二十日午前十時から石城財務事務所で総会を開き、三十一年度決算報告、三十二年度予算、行事計画を審議する。

新装開店

六月十九日

粗景進呈

酒蔵 しらぎく

電五四

貸切の御用命は 電話640番

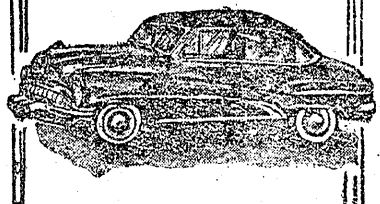

昭子タクシー

皆様の憩いのところ
ビールの王様
キリン生ビール
アイスクリーム
冷し支那そば
レストラン
パール
平市田町TEL1388

冷汗三斗たゞ願い上げ奉る
藤越
小名浜 平市

待望ニツポン生ビール
名糖アイスクリーム
冷しそば
富士ランチ。御寿司
富士食堂
聚楽館前 電五六一・六七七
夏の栄養補給に
御和洋支料理
募集男子店員数名

笛の詩　98

絵と文　谷田部風太郎

絵巻の章　27

「ほうら。白い船ア、行くぞもうすぐ氷で、あの船も通わなくなるべ。」
「うい。もうすぐ根雪だでや。又来年の春が来るまでデソカンショーだ。」
白い船が沖を走る姿を見つけた、沿岸の漁場に、今、二人の漁夫が、寒さに赤らんだ腕をかたく組んで、白い船を眼で追いながら、そんな言葉を交していた。
「えんでねえか。ドブロクあ飲んで、冬中番屋されれば、これ程良い事あねエ。」
「そだそだ。へつへへへ。」
「おゝ。あれあ何だア?…。」
一方の漁夫が、波に乗つて行つたり来たりしている、何か四角いものを見つけて叫んだ。
「ン。あゝ、あれか。何だべナ?。」
二人の漁夫は、砂浜を、波打ちぎわまで歩みよつて、その変なものを、首をのばして見つめたがわからなかつた。
「オウ。拾つて来て見れや。」
「うん。」
言われた男は、相づちを打つて七分のゾボンをまくり上げて、波の中へ入つて行つた。
その男は、奇妙な叫び声を上げながら、手をのばして、四角なものを拾い上げた。
「おウ。絵が描いてあるド…。」
「絵だつてか?。」
「うん。」
「早く持つて来て見セレヤ。」
それは、二三日前。啓介が、白い船のデツキの上から、一番先に捨てた絵だつた。
岩の上に立つた、栄子をモデルに描いた、十五号のキヤンバスだつた。
「へえ。良い娘つこでねえか」
「うん。この尻のあんばいが良えなあ。」
「何で、こんなもんさ、絵、描いたんだべなあ。」
「うん。だけど、良え娘つこだぞ。写真のプロマイドの女優なんかより、ずつと良えでないかん。おい。」
「番屋の壁さ、下げとくべ。」
「うん。そだ。ええなあ。」
二人は、砂浜より少し高い所に立つて居る、おがみ小屋の方へ帰えつて行つた。
それは、啓介達にくらべて、全く幸福な人間達であつた。
真白い船は、もう、海のどこにも見えなかつた。
唯、しずかな弧を描いている海岸線と、その果にかすんで見えるどこかの岬と、青い青いオホーツクの海の色と、冷えきつた初冬の空と、その果てに、真一文字に引かれた水平線が、いつまでも、いつまでも動きはしなかつた。
（終り）

学卒の完全就職

職安と學校が協力

内外の情報交換

補導と啓蒙に努力

平職安はこのほど平市公民館に管内の中学校三十一校の職安指導主事を招き、職業指導協議会を開いた。これは今年の中卒の就職に対する結果報告をかねた反省会、さらにこれらの職業紹介方針を話し合い、来春巣立つ卒業生の完全就職と適職紹介を目標に学校側と一体になつて職業指導の充実をはかることになつたもの。

同所の調べによると今年の中卒生のうち就職希望者は千九百十九人あつたが、学卒紹介特別取扱締切の五月末で千九百十四人が就職、全体の九十九・七%が決つた。
昨年の就職率と比べるとパーセンテージではほとんど変らないが人数では二百名を余計就職させているという好成績である。これをどんな仕事に紹介したかを見るとトツプが建設業の千六十人（内カツコ内は女四百四十人）これに次いで卸売、小売業いわゆる店員さんが三百十八人（百二十二人）鉱業が三位で二百十三人これはほとんど全部が地元常磐炭砿の習技生でしめている。これに対して四位が全屋外者のうち男一人を除いて全部が女子採用という愛知県の織物関係で百八十三人が決つているのほか製絲業、機械製造業、サービス業、電機機械製造業、食料品製造などに全部で男千百六十四人女七百一七人が進出している。
これを事業所の規模別に見ると四人以下が四百三十二人（百三十五人）五人から十四人まで三百六十六人（九十八人）十五人から四十九人まで三百六人（九十五人）五十六人から九十九人まで二百十四人（九十九人）百人以上が五百六十三人（二百九十人）と大企業がトツプでこの

原因地下の湯脈に突當る

磐崎砿の出水 復舊に二カ月要す

十六日夜出水した常磐炭鉱磐崎鉱中部石二斜坑石二片の排水作業は、十七日も夜を撤して続けられ十八日朝には同砿坑口に防水ダムを築くことに成功した。これで中部斜坑へあふれ出る心配は一応なくなつたが同砿から出していた石炭、月産二万トン（常磐炭田では最高の六千カロリー）のうち六千トンを出していた左一斜坑がさきに水没したため、右二斜坑を中心に採炭能率を上げ無理をして一万五、六千トンを確保していたときだけに同坑の水没は大きな打撃を与えている。今後の対策については十八日午後一時から磐城鉱業所役員室に木山総務部長、小林技術部長ら関係者が集り真剣に検討を進めているが、中部斜坑線と運搬本線をはさんだ中部左一斜坑が去る四月十五日の出水で約二十万トンを残したまま放棄されたままとなつているのでこの左右二斜坑を放棄するには余りに損害が莫大なので、一応ダムを築いて出水を防いでおき、他の坑口から四十馬力の排水ポンプ二台を取付けて湯をあげて石炭を出してもらう心配はなくなつた。早急に他の坑口から湯をあげて石炭を出してもらう心配はなくなつた。早急に他の坑口に防水ダム百三十人の従業員をあぶないように復旧作業を進める方針をたてているが復旧には二カ月を要するものとみられる。原因については東京鉱山保安監督部平支部で調査を進めているが、去る四月の左一斜坑の場合も水没したままなのでまだはつきりしていないが、磐崎砿の地下に湯の脈があつて、前のも今度のもこの湯脈に突き当つたものと見ている。

木山総務部長の話 ダムを築いたので他の坑道へうつる心配はなくなつた。

苗代は中根さん

平立毛品評会入賞者

平市農務課では三十二年度主要農作物立毛品評会を各地区別に審査していたが去る六、七の両日参加四百二十点の本審査の結果、次の通り入賞が決つた。この品評会は苗代、大麦、裸麦、馬鈴薯、菜種の五種目に分けられその発育状況や土質などを審査したものである

◈苗代▽一位＝中根一美（下片寄）佐藤正男（泉崎）船尾隆男（下大越）▽二位＝志賀勝見（下大越）国井康（向）豊田貫孝（下神谷）小野熊蔵（上大越）▽三位＝鈴木大郎兵エ（下高久）門馬昌孝（網谷）小島喜久治（下神谷）山野辺一吉（北白土）永山儀平（上高久）四家喜一（塩屋町）

◈大麦▽一位＝鈴木松治（下高久）斉藤弘（下神谷）馬目良美（下大越）▽二位＝鈴木大郎兵エ（下高久）菅波茂雄（馬目）江尻運輸（北神谷）片寄幸貞（山崎）山野辺俊夫（谷川瀬）▽三位＝大友隆雄（高久）片寄長造（下神谷）猪狩幸治（北神谷）小野熊蔵（上大越）加藤元昌（北白土）永山善宗（豊間）渡辺巌（塩）

◈小麦▽一位＝斉藤弘（下神谷）箱崎実（菅波）▽二位＝矢吹徳治（下高久）渡辺新（泉崎）富岡功（下神谷）▽三位＝矢吹清美（下高久）古市半五郎（馬目）坂本弘之（下神谷）木田国一（下大越）中野伝（塩）草野重信（上平窪）

◈裸麦▽一位＝鈴木正男（下高久）▽二位＝坂本豊（藤間）▽三位＝和田正義（下高久）渡辺勝義（下大越）

◈馬鈴薯▽一位＝箱崎勇（下高久）矢吹家宜（荒田目）▽二位＝田中信義（下高久）佐藤富美夫（下神谷）佐藤正男（泉崎）▽三位＝篠崎幸三（下神谷）箱崎善昌（菅波）酒井美恭（山崎）山崎碧三郎（谷川瀬）鈴木喜四郎（鎌田）

◈菜種▽一位＝松木小十郎（下高久）鈴木英夫（原高野）▽二位＝関部光三郎（下高久）長谷川信雄（水品）鎌田記代美（下神谷）▽三位＝鈴木孝勇（神谷作）宇佐美彦二郎（馬目）箱崎美（菅波）永山なすみ（谷川瀬）吉野伊三郎（曲田）佐川正志（下片寄）大友章平（諏訪原）

農業巡回文庫の設置

平で計画進む

地域農民の農業に関する知識並びに技術の向上を図ろうと平市農務課では「農業巡回文庫」を設置することになり運営方法などの話し合いを進めている。この文庫は農家を主体としてその他の青年団、農事研究委員会、4H・Cなどの組織団体にも貸出すことになつている。文庫は農業関係が主なものである。計画によるとこの文庫は各地区別に一文庫を設置してその運営は赤井、平地区が農務課、その他は各支所で行い、本の貸出しは団体を単位にしてその他の団体に対しては各農事組合に一回一カ月の期間で巡回させるというものでその成果に期待がかけられている。

少年窃盗捕る

常磐署では十五日同市湯本笠井無職少年A(一七)を窃盗の疑いで逮捕した。調べによると少年は去る五月二十九日午後四時ごろ平市内の路上で同市神谷薬局の原動機付自転車一台を盗んだほか自転車三台（計十万円相当）を盗んで遊興費にあてていたもの。なお同署では余罪があるものとみて追求中。

赤井の汚水再分析へ

平市農務課では赤井地区の炭砿汚水による鉱害程度をはつきりさせるため荒井農務課長立合で茨川などの検和田炭業課長らが平石炭支局六カ所から汚水を採取、十五日県農業試験場に分析を依頼した。

赤井地区の鉱害騒ぎはこのほど関係炭砿の施設改善で解決、これを実行することで一応回答に市農務課が関係農民の提出した汚水を同試験場に分析依頼したデーターが酸度、硫酸、塩素などの有害物を含んでいることが判り同支局に提出したところ採取場所が不明で取り上げることは出来ないと断くケラレたので、こんどは立合のもとに再び分析となつたもの。

バス組合議員も決る

内郷市議会

内郷市定例市会一日目は十七日午前九時から開き三十一年度追加更正予算八十万円（累計二億千五十三万千九十円）教育長の給与を二万九千五百円（現在二万二千八百円）に値上げする条例改正、本年度公営住宅三十戸の建設など十一議案を上程、最後に石城五市公営交通事業組合会議員は選挙をやらずに協議のうえ菅本三蔵、神妙一郎、須田一夫の三議員と決定した

月賦 ラジオ 洗濯機
石川電器店
平市才槌小路

なお同日本議案に「米価値上反対に関する件」を追加して三時三十分散会、十八日は各部委員会で審議を行い十九日午前九時から本会議を再開する。

砂丘地に桃栽培

五年計画で平の特産に

舟渡山手や一寸そら豆の特産物生産によつて農業経営の振興を図つている平市では三十二年度から五カ年計画で砂丘地帯に缶詰用モモの栽培を行い、県外移出によつて現金収入を得るとともに平市の特産にすることになつた。

平市農務課では鷲ケ区内の海岸に面した砂丘地三百町歩を活用、本年中に建設予定の平冷凍製氷工場を利用、缶桃十四、十二号栽培に着目した。第一年目の本年は同市下鷲久字下原鈴木文三郎さん所有二反歩を缶桃栽培試験地に設定二年度は二町五反、三年度十四町歩、四年度二十町歩、五年度五十町歩を栽培する計画であるが、この計画によると反当七百貫が見込まれ、五年後には年間三十五万貫を収穫。缶詰にして七百万缶を東京市場に移出する。これによつて農家収入は反当十万五千円、五十町歩で五千三百五十万円という現金が転げ込む。

缶詰工場はすべて平製氷冷蔵缶詰工場に移託加工するもので、同工場の経営方面でもモモ缶の製缶は大きな収入源となることから、砂丘地三百町歩余面積にこのモモ栽培が施される時には平市に新たな農工業が生まれまた現在二十町歩にわたつて栽培されている桃が食用モモに代ることにもなり大きな期待がかけられている。

七月に大雨予想

小名測候所の診断

小名浜測候所では六、七、八月の三カ月長期予報をつぎの通り発表した。

「概況」梅雨は断続的で時々中休みがあり昨年のような持続的な低温や長雨はない見込です。雨量は梅雨を通じて平年並みかやや少な目の傾向があるが六月下旬から七月上旬にかけては所により一時大雨の懸念もありましょう。梅雨明けは平年並みか少し早目の見込みです。その後は一時的な低温はあるが夏型になりこの夏に大体高温になりましょう。但し八月後半には夏型が弱まり天気も不安定となり低温が出やすくなる。

（気温）六月中旬中ばごろと下旬の初めごろ高くなるがその他は低く、月平均でも平年並かやや低目でしょう。

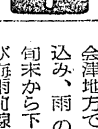

▽七月上旬後半ごろ低温がでて来るが、中旬中ばからは高温となり月平均でも平年より高目になる見込。八月前半は高いが後半は変動が多く低温がでやすい。

（降水量）六月梅雨は断続的なので雨量は大体平年並みですが会津地方では多少すくなめの見込み、雨の降り安い時期は中旬末から下旬中ばにかけて、及び梅雨前線の北上により所により一時大雨があるかも知れない。七月は平年並みか少な目の見込みですが梅雨の残ることも予想される。八月は不確実だが概して少な目の傾向にある。しかし月の後半は天気も不安定になつてくるので局地的には大雨が降り安くなつてくる。

四億圓が煙りに

昨年のタバコ消費量

専売公社平出張所はこのほど昨年度のたばこ日暮ともいうべき消費量を発表したが、これによると総売上げ高は四億四千七百六十五万円、本数にして三億三千六百四十九万九千本となり成年者一人当り年間千七十九本金額にして二千四百八十三円と「新生」がトツプで一億二十二千八百八十三本で全部の五十四%をしめ次いでバツトの四千二百四十六万本、聴二千六百五十一万本、ピース族が九百六十六万本、光が六百六十九万本、朝日二万五十九万本、富士十九万七千本、婦人用パール百九十四万となつている。

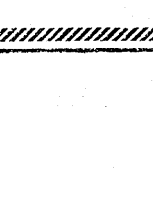

電大平637

謝恩パンクイズ

一、パンは世界に何年位前からありましたか
二、キリストはパンの製法を知つてゐましたか
三、二千年も前にパン店が二百五十軒あつたのはどこの市ですか
四、市川パン店は何年何月に店を開きましたか（本店）
五、パンを始めて日本へ持つて来た人は誰れでしよう
六、上杉謙信、武田信玄、織田信長、徳川家康、豊臣秀吉の中誰がパンを食べたか
七、幕末に製パンを研究した有名な砲術家は誰れですか
八、ケーキ（洋菓子）で磐城五市の中総理大臣賞の授賞をした店が何軒でどこの店ですか
九、市川が食パンで無監査賞をもらつた事がありますが誰からでしようか
十、市川の製パン工場は何処にあり、工場電話は何番ですか

『応募規定』
一、正解者多数の場合は抽せんにて順位決定いたします
二、正解者なきときは正解に近い方に十名様に賞品を進呈いたします
三、同点の場合は抽せんにより順位を決めます
一、メ切　六月三十日（当日消印有効）
一、審査立合　常磐毎日　いわき民報　三和新報　銀行の立合にて厳正抽せんいたします
一、発表　七月六日（土）市川の本店支店並に工場前　常磐毎日　いわき民報　三和新報紙上
◎投票用紙は市川のクイズ用紙又は官製ハガキにて御応募下さい
◎このクイズの解答原文は厳封の上七十七銀行平支店の金庫に保管依頼しました

◈賞品

1位	文化戸棚	6位	並子椅子
2位	片袖テーブル	7〃	南京椅子
3〃	本箱	8〃	中型
4〃	平机	9〃	並型
5〃	腰止回転椅子	10〃	ハンガー（五個一組）

◎賞品は市川支店前に展示して有ります

◎投票場所並に送り先
クイズ係
パンとケーキの店
本店　平市中央通り　電九三六
支店　平市三十米大通り　電一八二六
工場　平市旧城跡下　電一一七〇
市川

昭和32年6月18日（火曜日）　第2139号　常磐毎日新聞　（新聞定価1カ月80円1部3円）　第三種郵便物認可　（四）

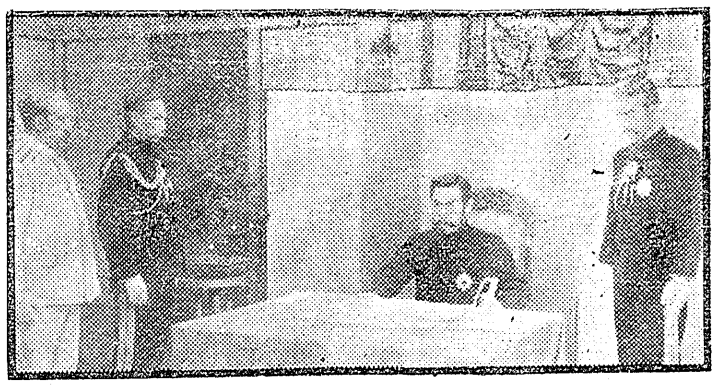

明治天皇と日露大戦争

〔總天然色〕大シネスコ　ひかり座

明治三十七年――不世出の大叡帝明治天皇を戴き極東の一君主国から世界列強に伍する近代国家として飛躍的姿貌を遂げつつある日本は、ロシアの極東侵略を前に未曽有の国難に直面した。日清戦争で保有した遼東半島を三国干渉によって返還させたばかりか、ロシア自身が強引に之を借り受けて旅順を要さい化し北清事変を奇貨として満川に兵力を増強、まさにその圧力は北朝鮮にまで及ばんとして日本国民の憤激は最高潮に達した。

時の外相小林寿太郎はロシアと交渉を持つ事十四回、隠忍に隠忍を重ねて一月十二日に至るや、元老会議に於て戦争不可避の結論を得て天皇御臨御の御前会議にのぞんだ。王座を拝するものは元老伊藤博文、松方正義、井上馨、内閣より山本海相、寺内陸相、小林外相曽禰蔵相、軍より大山参謀総長、児玉参謀次長、伊東連合部長、伊集院軍令次長――明治の英雄達はこもごも立つて自衛上対露宣戦の必要性と短期決戦の勝算を述べて御聖断を仰いだ。

しかし、天皇は更に慎重に打開策を講じることを望まれ、国民への影響を考慮するよう、特に御言葉があつて王座を立たれた――よもの海みな兄弟と思う世になどなみかぜの立ち騒ぐらむとは当時の御製である。

…◇キャスト◇…

明治天皇……嵐寛寿郎
伊藤博文……阿部九州男
乃木大将……林寛
▽同時上映「ジャングルと文明」
▽十六日から二十四日まで

やくさ稼業の因果を欺くのみだつた。

…◇キャスト◇…

秋太郎……高田浩吉
捨松……三橋美智也
お美津……伊吹木友子
▽同時上映「東京暮色」
▽十九日から二十五日まで

戀と決斗の活劇

武器密売を背景に

ボーツと鋭い気笛が流れる深夜の横浜港――その漆黒の闇にまぎれて一艘のボロ貨物船からひそかに埠頭に降り立つた一人の青年があつた。まもなくあたりに鋭い警戒の眼を配りながらその男が酒場「ポン」に現われると、ストレートの儘というより腕力が先の与太者はじめ横浜の顔役剛田の乾分達は、何故かギヨツとして逃げるように「ポン」を飛び出していつた。彼等から「兄貴」と呼ばれたその男は、或る殺人事件の嫌疑をうけて国名に逃亡していた龍二という剛田一家のやくざだつた。〝龍二帰る〟の報せを受けて「クリフサイド」のマネジャー堀田は、剛田乾分達に命じて龍二の行方を手わけして探しはじめた。

警察も彼を追つて捜査を開始したらしい。「ポン」のマスターの報せで龍二の帰つて来たことを知つた真太郎兄妹は、喜んだのも束の間、姿を見せない彼の身を心配するのだつた。山手の美沙子といえば横浜ではちよつと名の通つた娘御で、表向きは「クリフサイド」のダンサーだが裏をかえすと香港・シンガポールを股にかけた剛田を首領とする密輸団の一味だつた。

その美沙子が当時まだやくざだつた真太郎にほれて、妹マキの為にも堅気になろうと……

…◇キャスト◇…

龍二……宝田明
真太郎……三橋三智也
美沙子……北川町子
▽同時上映「喜怒の街に霧が降る」、東京の人よさようなら」
三本立
▽十九日から二十一日まで

民劇

あの娘が泣いてる波止場

急流が、激しく岩を噛んで、白いしぶきをあげる天龍川。その天龍川を、なつかしげに見詰めている一人の旅人。きりつと引締つて精かんな面構え、一分のスキもない旅なれた身のこなし、一本どつこの旅鴉だが、どんな親分にも引けをとらぬ、やくざ稼業の殿さま格、それがゆかりで人呼んで殿さま鴉の松五郎が、三年ぶりに故郷恋しと帰つてきた姿だつた。その松五郎が峠の茶屋で、天内左文次という浪人者に懇くカラまれている千鳥のおつま、四十俵の仙吉を救つたことから、左文次に恨みを買つた。鈴掛宿で、役人に追われていた郷造というやくざを助けた松五郎は、仙吉の親分を斬つて捕えられ、高遠城下の牢を破つてきた事を知るが、「男一生のおねげえだ」とすがる郷造をかくまいて、湯治場に郷造をかくまいて「中伊那の祭りまでには迎えに来る」と切餅一つ、ぽんと預けた。

…◇キャスト◇…

松五郎……市川右太衛門
おつま……花柳小菊
仙吉……堺駿二
▽同時上映「さけぶ雷鳥」第二部
▽十九日から二十五日迄

殿さま鴉

東映

折鶴さんと笠

浩吉と二橋が唄う

―平館―

南北戦争の雌雄が決して間もない頃、折しもキューバがスペイン政府の圧政に抗して、独立の旗を押し揚げた時である。

キヤツシュ、アダムスの率いる馬車隊は一路フロリダのタンパへ向けて急行していた。その天蓋で凝い隠された馬車の中には、武器弾薬がぎつしり、山と積かれているのだ。突然一隊は獲物を狙う悪盗一味の襲撃を受けた。しかし激斗数時にしてキヤツシュの機先はよく敵を制し、どうにか難を逃れることができた。タンパに着いたキヤツシュは、そこでキューバ独立党党員のロレンソとドミンケスに合い武器売買の取引を開始した。しかし二人はその場での交渉に応じない彼等の曰くはスペイン軍の封鎖戦を突破し武器が無事友軍に到達した時、その場で代金を支払うというのである。

一時は怒つたキヤツシュであつたが、今更後えも引けぬ話だし相談の上そやく稼業の因果を欺くのみだつた。

…◇キャスト◇…

秋太郎……高田浩吉
捨松……三橋美智也
お美津……伊吹木友子
▽同時上映「東京暮色」
▽十九日から二十五日まで

サンチヤゴ

聚楽館

日本橋

世界館

「露地の細道駒下駄で……」さえた声で一節うたうのが誰であろうと、それは宿命に生きる芸者の怨みとも覚える。日本橋元大工町の辺り幽霊が出るという噂のある露地の細道に稲葉家は移転した。女あるじのお幸は、お千世という雛ぎをはじめ、九人の抱つこを持つ日本橋の芸者、意地と張りとが身上である。今夫人と呼ぶ名のある界隈切つての美人芸者清葉を絶えず目の仇にして張合、清葉をおどかすためには裸にもなりかねない女。清葉に振られた為にお孝と出来た客が一人お二人ではない。

…◇キャスト◇…

稲葉家お孝……淡島千景
滝の家清葉……山本富士子
雛ぎお千世……若尾文子
葛木晋三……品川隆二
▽同時上映「月形半平太」
▽十九日から二十五日まで

南北戦争の雌雄が決して間もない頃、折しもキューバがスペイン政府の圧政に抗して、独立の旗を押し揚げた時である。

キヤツシュ、アダムスの率いる馬車隊は一路フロリダのタンパへ向けて急行していた。その天蓋で凝い隠された馬車の中には、武器弾薬がぎつしり、山と積かれているのだ。突然一隊は獲物を狙う悪盗一味の襲撃を受けた。しかし激斗数時にしてキヤツシュの機先はよく敵を制し、どうにか難を逃れることができた。タンパに着いたキヤツシュは、そこでキューバ独立党党員のロレンソとドミンケスに合い武器売買の取引を開始した。しかし二人はその場での交渉に応じない彼等の曰くはスペイン軍の封鎖戦を突破し武器が無事友軍に到達した時、その場で代金を支払うというのである。

一時は怒つたキヤツシュであつたが、今更後えも引けぬ話だし相談の上その約束を履行する事になつた。荷を途中まで運送する為彼は船を利用した。船といつても外輪船である。船長の名はサイドホイール、ジョーンズといい彼の大酒豪は自他共に許すところだつた。

ところでこのヴイツクスバーク号には、野望をもつた二人の特異な存在が乗船していた。

…◇キャスト◇…

キヤツシュ・アダムス……アラン・ラッド
イザベラ……ロツサーナポデスタ
クレイ・パイク……ロイド・ノーラン
▽同時上映「のるかそるか」
▽十八日から二十四日まで

水石山

大木屋の銘菓　平市南町　電(75)五

ラジオ古山

今晩の映画

▼平文化ニュース　二十日マデ
ニュース
マンガ
太平洋戦争
はえ
▼世界館　十八日マデ
七三三　赤胴鈴之助
八三三　二十九人の喧嘩状
▼東映劇場　十八日マデ
七三三　さけぶ雷鳥
八三三　殺人者を逃すな
▼平館　十八日マデ
七三〇　命も恋も
八三三　肉体の反抗
▼民劇　十八日マデ
七四三　象
八三三　南極大陸
▼ひかり座　二十四日マデ
七三三　ジャングルと文明
八三三　明治天皇と日露大戦争
二十四日マデ
七三三　のるかそるか
八三三　サンチヤゴ
ナイトシヨウ　十八日マデ
▼東映劇場　十八日マデ
一〇、一〇　激闘の河

パンは開花亭

松五郎の眉にて一人伊那に向う松五郎の眉には何か決するものがあつた。居酒屋でインネンつけた念仏一家も、松五郎の腕には歯が立たなかつた。

…◇キャスト◇…

松五郎……市川右太衛門
おつま……花柳小菊
仙吉……堺駿二
▽同時上映
「さけぶ雷鳥」第二部
▽十九日から二十五日迄

☆ナイトシヨウ☆
19日―21日
最後の突撃
北アフリカの戦塵に消えた英兵士の人間の姿を巨匠キヤロル・リードが縦横に描く戦争映画の決定版
主演　デイヴイツト・ニーヴエン　スタンレイ・ハロウエイ　トレヴアー・ハワード
上映時間10時10分　¥40
東映

御礼の心をこめた贈物
時計　鏡
眼鏡
万年筆
指輪
ラジオ
山崎時計店
平市五丁目　電九九一

★時計の検査には
★電気タイムグラフアー使用
平指定商加盟店

内科
外科
金成医院
平市鎌田町　電八二六