常磐毎日
発行所 平市田町75 常磐毎日新聞社 営業部専用1210 編集部1239

洋品の スポーツウエアー ヤマカ 平2 電605

四市も組合設立へ動く
市営バス 今年中に具体化か

平市では去る十九日の市議会で市営バス発足の母体となる一部事務組合の設立を決議したが、磐城市議会でも二十二日の最終市議会で平市同様一部事務組合の設立を決議した。また市営バスをめぐつて最つとも注目を集めていた常磐市も去る十九日に開いた市会全員協議会で圧倒的多数で事務組合設立を決め近く臨時市議会を開いて正式決議する運びになつており、また内郷市も二十五日ころには平、磐城同様事務組合設立を決議するといわれる、残るは勿来市だけだが、平市の金古委員長の語るところによると勿来市も月末までには臨時市議会を開いて決議することになつているといわれるので、久しく鳴りを秘めていた市営バスの運行問題は五市の事務組合設立から再び活発となり、三十二年度には相当具体化されるものとして注目されるに至つた。

一流選手を揃え
平競輪 豪華な記念レース

平市の懸学財政の基盤となつている銀輪の華「平競輪」は本年四月で開場満六周年を迎え、前節六日から三日間、後節十三日から三日間、全国的強豪メンバーにより豪華盛大に開催されることになり前節はB級及び女子王座決定戦、後節はオールA級戦という全国ダービーの再現を思わせる白熱の争覇がくり広げられ、ファンの血をわかさずにはおかないだろう。スリルと好配の連続、幸運は招くけんらんたる銀輪の祭典、白熱的一大決戦の主な強豪陣の脚力を展望してみる。

出場選手の横顔

A級 ◇坂本昌仁＝昨年ダービーの覇者、輪界随一でその以前右差一気の時津山に似た大物喰と評され大成して、横綱平バンクに登場

◇竹野陽朗＝ルーキーの双璧白井通義と並ぶ栃木のタケノ、超A級を置き去りに逃げ切る旋風児。カメラ持参のこと

◇加藤昴＝強力な地脚、天りんのスピード、不敵の勝負度胸は朝汐の突張りに似るとか今期絶好調は恐い

◇西村硯＝亀さんの通称輪界の怪物で一クセ二クセ関西で引きかき廻された彼こそ四コーナーの鮮かさが見もの

◇田淵実＝輪界ベスト二十傑の一人で風も雨も影響なく先行型から追込型に変じている豪脚

◇半田弘之＝名代の力自慢、玉の海によく似た強引な半田のマクリは荒法師遂に平バンクに現われる

◇阿久津朔司＝ベテランという言葉は彼のもの、前捌き鮮かな若瀬川に似て新人群の脅怖の近腕が恐い。

◇渡部任＝地元の王者。三根山不調を脱したような彼、最近先行力ものすごく川崎で坂本昌仁に逃げて三日目優勝。特に地元勝歴は日本一の十戦八勝

◇鈴木幸男＝輪界差脚三人男として西地、昌山と並ぶ関東の鋭脚、美技四コーナーに火花散るか

◇神谷恵幸＝師は競輪王小林源吉街道できたえた地脚スピード共によく、名はやさしいが脚は恐い。

◇佐藤喜知夫＝御存じ北海の雄、昨年ダービーにファンをうならせた松本勝明マクリの一番は今節のダークホース

◇斎藤芳徳＝豪快な彼の逃の戦法も中央で鍛えられただけに著しい向上を示し、故山に錦を飾る一戦は若いだけに恐い

◇武田勝義＝覇気のスパークによく似た鋭いスピードで追込みをよくする。雨が少いのでスパーク效くか

◇山本哲＝長欠していたが老技役脚地元のホープ未知数はビツクリのような存在

◇尾崎幸雄＝強じんな地脚とレースの考緑さはマーク戦法一点張りで彼のダニ戦こそ恐い存在

◇田久保立次＝勝率の弱者として知られる輪界の田久保、各地の近況は間隙をつくダークホースだ

◇佐藤政勝＝古参健脚に堂々いどみを見せかつて札幌でエルムの錦をものにした紅顔の彼。今節こそ見せるかマクリ弾丸型

◇鈴木巳乙助＝百戦練磨の巧技をもつ彼と評され上位戦にいどむ近況は好調だけに最も恐い

「女子」 ◇庄司絹子＝一瞬の快速は地脚よい彼女だけに上位戦に火花を散らすか、優圏

◇玉井昌子＝上昇著しい今節の和歌山の花だけに平ファンを泣かせる一人

◇鈴木和文＝地元の弾丸、彼女の紅顔は火を吹くと上位陣も何もない。優圏か。

◇田中栄＝平のバンクは得意とし東京の産だけに巧者な点は随一だろう

◇大野光世＝一〇から必ず逃げる大胆の評は近況良いだけに恐い

◇松下五月＝ダービー格の老練だけに優圏の一人

◇三浦喜和子＝愛知のベテラン彼女の堅実なレース振りは高くかわれて居り、ニゲ差共に上位戦に強じん

◇船岡幸江＝北海の花一輪近況やや不調を脱しつつあるのは見逃せない

◇岩月房枝＝愛知の三浦とともにダークホース的存在

◇山田伸江＝一昨年の千葉で信越ダービーになした彼女の優勝は忘れられない近況。スランプ脱した感あり

◇久野治子＝往年の老巧、ネバリの強脚は見逃してならないポイントか

◇東野幸子＝女子輪界で小躯ながら智者の評。長巨離を得意とし今節上昇の線は優圏

◇西村喜代香＝老巧な彼女の戦法はマークに強いが一瞬快速のニゲ脚も見のがせぬダーク

◇石田トシ＝塁しの豪脚前月来場しているので御存知の俊鋭。

25日公聴會開く
沼ノ内の定置網問題

平市沼の内漁業協同くみ合（組合長遠藤亀吉氏、組合員八十一名）では不振の沿岸漁業打開策として昨年十月県当局に対して組合経営の「小型定置網の許可申請」をしたがこれに対して隣の豊間漁協くみから〃秋のブリ漁の季節に定置網に影響する〃と反対されたため県海区漁業調整委員会では二十五日午前十時から平市水産事務所会議室に漁業権者、漁業権漁業の経営者、協同組合関係者らを集めて「定置漁業等漁場計画案に対して」の公聴会を開いてその策を構ずることになつた。

この申請を提出した沼ノ内漁協組の理由は漁港が昨年七月完成したが、これに対する漁獲がないため零細組合が弱体化する一方で、近くの海底に水深十八ヒロの磯があつて、漁群の回遊状況からみて好漁場であるということであつて漁港から千五百メートル東方の地点に費用五百万円で定置網を設定、四月一日から十二月末にかけアジ、サバ、イワシ、小ダイなどを魚獲する計がくを樹てた。これに対して県当局が許可には支障はないが隣接漁協組の同意が必要であると通知があり同組では豊間漁協組に同意方を懇請したところさきに同じ形の定置網を設けられてはブリ漁に影響すると拒絶されたため問題化したものである

不平の余地ない
泉革新会の結成に 中田助役 小泉課長が語る

磐城市泉町の元泉消防団長和田正義氏らは「磐城市革新会」を結成して三代市政を糾だんすることを申合せた。和田は『泉町が磐城市に合併して以来、市の行政は小名浜中心主義の傾向が強く泉支所わきにあつた石倉庫も解体して小名浜に新設する公益質屋に転用したほか、市税も合併前にくらべると上つていながら道路、橋などの整備はほとんどやつてくれない。こんなことではこんごなにをされるかわからない』というものであるが、一部からは極端すぎるという批判もあり微妙な動きをみせているが、これについて磐城市役所の中田助役と小泉課長は

『全く一方的な言分である。泉地区には道路の舗装にしろ学校建設にしろ他の合併町村よりむしろ優遇しており不平などいわれる覚えはない』と次のように語つている。

中田助役の話

泉支所の石倉解体については市有財産だから市の都合で処置するのは自由なのだが、それでも地元の関係もあるので各区長の諒解を得てから処置した。玉川橋にしろ、学校の新築、道路の舗装など泉地区は優遇しており不平などいわれる覚えはない。

小泉課長の話

中田助役さんの言うことが本当だろうと思います。即ち泉支所のわきにあつた石倉庫をこわして小名浜に持つて来たことは、それは何んに使用しようと、市有財産だから市の自由であり、而も解体については泉町の有志の諒解を得て処理しており、また玉川橋の修築、或は学校の新築にしろ泉道路（泉ー小名浜間）の舗装にしても他の合併町村よりも優先的に事業もやつて居る。

佐藤さんに感謝状

地方衛生指導功労者として次の十名に財団法人日本厚生振興会（総裁西郷吉之助氏）から感謝状が贈られた。佐藤喜三（平市役所衛生課）遠藤ヒデ（豊間婦人会長）伊藤三治（平市鎌田）佐藤平吉（北白土）山崎郁子（谷川瀬）酒井安次（鎌田字小山下）花沢久一郎（胡摩沢）柴田弘一（神谷支所長）青木悟（神谷婦人会長）鵜沼スエ（夏井婦人会長）

銘菓 平凡

笛の詩

27

えと文　谷田部風太郎

海鳥の章

10

床の中で栄子は、まだ、楽しい追想にふけつている。

翌日、啓介と栄子は。波止場に白い船の船長を迎えた。

「いよう。」

船長は、大きな手を顔の高さに上げて、啓介と栄子にあいちつした。

「おじさま。昨日は、ボートありがとう。」

栄子の言葉に、啓介は驚いた「おじさまつて？。」

「あ、そう。先生は御存知なかつたのね。」

「ああ、良い良い。わしは良く知つとるよ。はつはつは…。」

船長は大声で、老体をゆすりながら愉快そうに笑つた。白い眉と白い鼻ひげの船長は、今はない栄子の母の弟であつた。そして栄子の、唯一人の叔父であつた。

「今日は、ひまがないので家まで行けん。お父さんによろしく言つとけヨ。明日は久し振りでお前の処へ宿るからの。御馳走オたくさん作つとけよオ。」

「ええ。ボートのお礼にね」

「う、…うん。はつはつは…。」

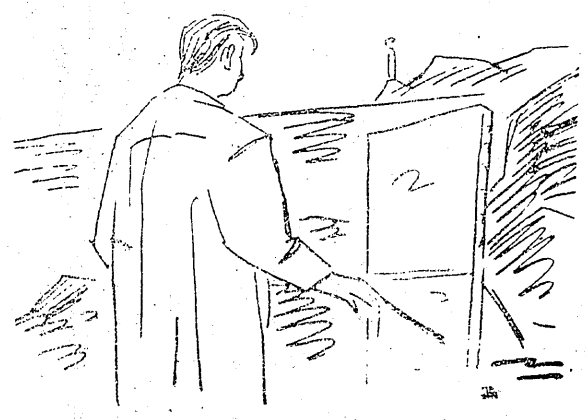

船長は又大声で笑つて、手を上げてから、漁業会社の方へ歩いて行つた。

啓介は、ローソク岩を曲つて、三脚をあずけてある小さなお宮へ登つて行つた。

「愉快な人ですね。」

「ええ。とても面白いの。私のたつた一人のおじさまですもの……。」

二人はしばらく、のそりくと歩いて行く船長の後姿を眺めていた。

「さあ、じやあ描いて来るよ。」

「ええ。おひるには、お弁当もつて行きますわ。」

「有がとう。」

栄子はその頃、何か、長いく夢でも見ている様な気がしてならなかつた。今までに、彼女の過ごして来た現実に、こんなに楽しく美しい世界のある事など想像すら出来なかつたからである。恋している女は美しいと云う。それは、その女が、現実を楽しく美しく見る事が出来るからであろう。現に栄子は、昨日よりも一昨日よりも、過去のどんな時よりも、今はそれらとくらべられぬ程美しいのだ。そして、美しくなればなる程、いや恋する程、現実の苦味を忘れて行く。

恋は夢の様に美しいが故に、人間的現性がぼんやりとかすんで……恋は人を盲目にするのであろう。

しかも、それは、その人間が純真であればあるほど、真実であればあるほど、その結果は大きいものだ。

その日の夜、栄子が啓介としとねを共にしたのも、その恋が純真であり真実であつたからなのだと云い切れるであろう。いや或いは、此の日、利子と云う女に、栄子が会わなかつたらそんな結果は起らなかつたかも知れなかつたが……。

利子は、アイヌの混血児であつた。

（つづく）

多彩な催し盛り

平の櫻まつり行事決る

花の四月開かれる平市の「桜まつり」は四月一日から十八日までにわたつて繰り広げられることになり、行事も次の通り決つた。この行事は松ガ岡公園の桜と子鍬倉神社の祭典を中心として各地から観客を誘致し商工振興都市として一層の活況を示そうというのが目的である。今年の桜の満開は十二、三日ごろとみられ、ボンボリの飾り付けも近く行われることになつている。

◆芸旋舞踊＝松ガ岡公園特設舞台で芸旋約六十名が出場、六日から九日まで午後一時、六時の二回舞踊を披露する。

◆演芸＝松ガ岡公園特設舞台で歌謡ショウなど六、七、十、十三、十四の五日間にわたつて午後一時と六時の二回行う。

◆子供総みこし＝市内の九才から十三才までの学童で編成され各町内から二十組約八百名が参加することになつており、コースは午後一時から商工会議所前―大町―新川町―五丁目―四丁目―三丁目―二丁目―一丁目―紺屋町―古鍛治町―子鍬倉神社前解散となつている。

◆広告カーニバル＝市内各商店会が参加して十日午前十時から市内を練り歩くこのほか附属行事として◆平競輪が前節（B級女子主座決定戦）六、七、八の三日間、後節（オールA級戦）十三、十四、十五の三日間◆しやか堂降誕会花まつりが七日午前十時から公会堂で行い参加児童には茶菓子などを贈呈、市内には四象が繰り歩く

◆子鍬倉神社例大祭が十七、十八日境内で行われる◆郡下剣道大会が松ガ岡公園内で行われる◆第一回市内高校野球大会が十四日午前九時から平工グラウンドで磐高、平工、平商三校のほか、小名浜高か四倉高のいずれか参加する。

歌謡招待売出し

常磐市の専門店会で

常磐市湯本専門店会では二十四日から四月二十五日まで「湯本温泉カイライト一行の豪加プレゼント桜まつり歌謡招待大売出し」を開司会青空児、若尾ひろ志、楽団スに補助券一枚を進呈、五月七日招待券は二千円で一枚、百円ごと本公民館で昼夜三回公演する。

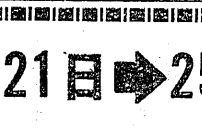

磐城の新入児童数決る

磐城市内各小学校の新入児童が左記の如く決つた、◇一小男二五六、◇二小男二〇〇、女二八〇、◇三小男二五、女三九、◇鹿島男二〇、女二三、◇江名男九八、女九五、◇永崎男五九、女五六◇泉男二一四、女一〇二、◇渡辺男二三、女二一◇向分校男十一女十五、◇計男九〇五、女七八二◇合計一、六八七名。

花見折詰めの中毒防止

花見を真近に控えて平保健所では例年料理、弁当などいわゆる折詰による食中毒などが多発することから各業者に対して折詰の取扱に充分注意するとともに三十個以上を作る場合は保健所に連絡する見本は必ず保管しておくことなどの警告を発している。

江名婦人会　磐城市江名地区婦人会では二十五日午後一時から江名公民館で事業計画、役員改選等について総会を開く。

松ガ岡公園に飛行塔

四月には完成

観覧車、ボートなどの遊園施設が整つた平市松ガ岡児童遊園地に近く飛行塔がお目見得する。これは平市観光課が四月一日から始まる桜まつりの人出を当て込んで総工費百五十万円を投じて公園内の東家をとり壊し中段式（ツツジを撤去しないで空間に乗り場を設ける）の飛行塔をたてるもので高さは鉄骨組みによる二十メートル、飛行機の廻転円周は直径二十メートルに及び飛行機は一分間に八回転するというスピードで料金は三分間で十円。飛行機は六人乗りのもの四機設けられるが完成は四月十日で早速児童達に乗せて大いに楽しんでもらえると太鼓判を押している。（写真は飛行塔）

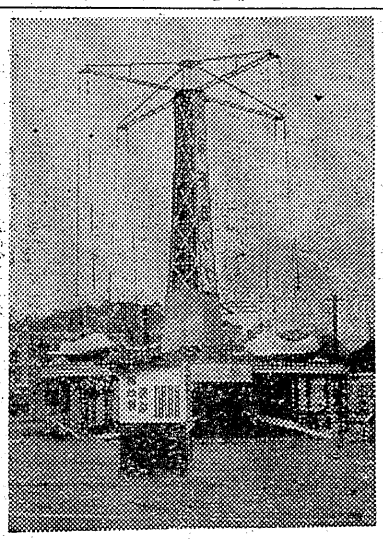

旅行にも出費で

松本きよ先生の美挙

家が貧しい教え子を心配した先生が衣類の世話から修学旅行の経費まで面倒を見て中学校に送り出し、父兄から感謝されている師弟愛が磐城市にある。

同市小名浜第二小学校（校長高木豊治氏）六年生担任松本きよ子先生は五、六年生と二年間受持つて今年中学校に進学させたが、受持中生徒の家庭訪問をしたところ市内に住む教え子のA子さんが貧困家庭であるのを心配して連絡のなかから子供の衣類や修学旅行の金さらに中学校進学のときは運動着などを与えて暖かくそつと人知れず見守つていたというものであるところがこの美しい行為がさる十八日父兄が集つて謝恩会を開いた席上かくれた美談がわかり感謝した父兄会では近く感謝の心のこめた贈物と学校に表彰を具申することになつた。

▽三十一年度における狂犬病予防事業について▽ねずみ族昆虫駆除▽墓地調査について▽寄生虫、トラコーマ予防事業について。

勿来高の修学旅行　勿来商等学校生徒九十名は二十六日から三十一日まで静岡、京都方面へ修学旅行に出発する。

古河労など早退スト

新賃金の妥結した古河好間（炭労大手十四社）ではこん度は最低賃金法制化を要求して二十六日各方一時間五十分の早退ストに入る。これは社会党が最低賃金の法案を国会に提出するが、この援護ストのため全国の炭労大手十四社が時限ストに入るもの。

東邦銀行小名浜支店長が栄転

東邦銀行常田政夫小名浜支店長は川保支店長に栄転した後任小名浜支店長には佐藤保勿来支店長が来任する。勿来には本店資金課長の大輪巽三になる。なお赴任は二十四日になる。

小名郵便局長栄転　磐城市小名浜郵便局長白沢良夫氏は盛岡郵便局次長に栄転、きのう二十二日任地へ出発した。後任には二本松局長富野竜松氏が近く着任する。

市町村衛生課長会議

平保健所では市町村衛生課長主任会議を二十八日午前十時から同所会議室で開き次の議題を協議する

お彼岸セール

21日➡25日

春の装ひ

新しい感覚の春の衣料を豊富に取揃えました

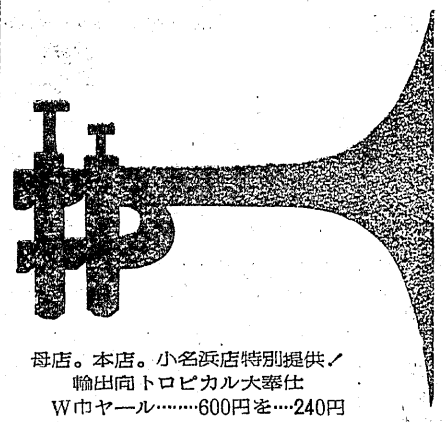

★母店春の新柄服地発表会★
ホームスパン・カシミヤ・ツイード・パナマブツチヤー・パナマチエツク・クレーバーカルゼ・コードタータン・フアンシータータン・フアンシーブツチヤー
☆春はあなたの和装美から……☆
春の米沢銘仙　1350円均一
美鈴セル　1100円
春の桐生お召　1900円均一
久寿玉セル　850円
春の足利銘仙　850円より
春の高級お召一越陳列発表会
★新しい感覚の茶羽織発表会★
ウール茶羽織……1700円
アセテート・レース茶羽織……1500円
★春のニチボー毛糸宣伝大会★
★春のセータ、２００種会★

母店。本店。小名浜店特別提供／
輸出向トロピカル大寒仕
W巾ヤール……600円を…240円

優良肌着特売会
アンダーシヤツ　180円を……130円
スリーマー　180円を……130円
キング（女性着）　190円を……140円
ペツチコート　180円を……120円
長ズロース　180円を……120円
紳士合メリヤス上下各　250円を……180円
紳士申又……110円を80円
シユミーズ　200円を……150円
其他特別お買徳品発表

★ドライ（晴）もウエツト（雨）も貴女の夢を実現する楽しく嬉られる７色のフルーリーコート発表会／3200円より4500円まで夢のデザイン各種を母店・小名浜店にて発表
★あなたの洋装美を生み出すトリツプ・ナイロンスリツプ・ナツトスロンパンテイ・ウイークパンテイ・ブラジヤー・キヤミソール・ウエストニツパー・コルセツト★グンゼフルフアツション宣伝大会（母店）
★東京よりフルフアツションのマネキン嬢が来店皆様の御相談に応じております。
是非御来店の上御一覧下さい。
全店入用品大会

衣料の連鎖店
大黒屋
平本店　平母店　金坂店
小名浜店　湯本店

楽しい
ひな祭が
近づきました

特選

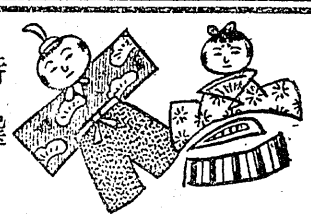

☆その他各種豊富陳列致しております

太丸屋
平市3丁目　TEL23

▷十五人揃　▷木目込人形　▷フランス人形

祝入学。新学。進級。例年の通りサービス致します

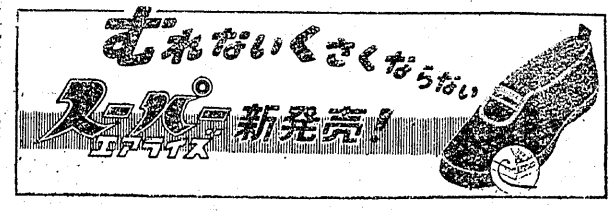

3月10日…4月20日

スーパーエアライズ

特許NO.217547

…注目すべく3大特長…
① 通汗性満点一足は絶対にムレない
② 特許防臭底一水足を予防し臭くならない
③ 完全防水性一ホコリや水はしみ込まない

類似模倣品に御注意下さい

代理店　横山万蔵商店　平市三丁目　電話94番

アサヒ靴

背後からしのび寄り 未亡人を出刃で刺す

四倉　土地問題のもつれから

二十三日四倉町で土地問題から出刀包丁で未亡人を切りつけ頻死の重傷を負わせると云う殺人未遂事件が発生した。同日午前九時二十分ころ四倉町新町一六衣類商佐藤ミノさん(六五)方店舗から隣家の同町新町一七六漁夫宮内万作(四四)が忍び込みこたつに入つて新聞を見ていたミノさんの背後から切りつけその足で、四倉警部補派出所に人を殺して来たと自首した。同所では殺人未遂容疑で逮捕取調べている。

殺して来たと自首

ミノさんは去る十一月ころ家を改築したが、隣家である宮内と屋敷の問題でいざこざを起していた点から宮内は自分の屋敷境に鉄条網を張つてあり四、五日前から口論をして居り昨日二十二日午後九時ころも大人のこぶし大の石を投げつけ、ミノさんのガラス窓を二枚破つて居る点から宮内の仕業と見ていたが、今朝宮内は同町内の漁商音昇こと長谷川昇三郎さん方店先に九時十分ころ現われ店舗にあつた刃渡り六寸の出刃包丁を持ち出し、ミノさん方の店舗から侵入してこたつに入つて新聞を見ていたミノさんの後からやにわに切りつけ前頭部に九センチ、右頭部三センチのいづれも骨膜に達する重傷を負わせ同町新町頻賀医院に担ぎ込み手当をしているが、全治一ケ月の頻死の重傷を与えた。

宮内は昨日二十二日昼ころから酒を呑み、今朝また呑み相当酒に酔つて居り二十三日午前九時四十分ころ四倉警部補派出所に泣きながらいま人を殺して来たと自首したので、同所ではびつくりして現場に急行したところ血だるまの佐藤さんを発見宮内を殺人未遂として留置した。

技術員ら大鼓判

水石山のケーブルカー

水石山と赤井岳をケーブルカーで連絡しようと関係者間でその計画が進められているが、きのう二十二日大和緊道建設株式会社専務取締役技師長佐友誠一氏、工事部長一関木一郎氏、大川技手らが来平鯨岡観光課長が同行して水石山一帯の現地を視察、測量、気候条件など細部にわたつて調査した結果同地一帯は東山の背あぶり山と並んで地理的条件もよくその実現は時期の問題があるとの結論が見出されるにいたり大和緊道で細部の計画書を作成することにもなつたこのケーブルカーの運営は自治体で実施するよりも交通会社の方が極めて有望であることから常磐交通などの協力も受けることになり、計画書が完成すれば仙台の陸運局に許可申請を出すことになつている。

高校入試合格者

あす本社前に速報

最高二・六倍平均一・五倍の競走率を示した、郡内各高校の入試発表は四倉高の二十四日午前十時をトップに二十五日にかけて発表する、本社では発表と同時に本社掲示板に速報する、各校の発表予定は次の通り▽磐高午後六時▽平商高午後六時▽平工高午後六時▽磐女高午後六時▽四倉午前十時▽内高午後三時▽湯本高午後五時▽小名浜高午後三時▽小名浜水産(二十五日午前九時)

狂犬病予防注射日程

平保健所では三十二年度前期狂犬病予防注射を四月二日から次の日程で実施することになり、未登録犬は必ず登録するよう望んでいる(時間は午前十時から午後三時)

◇四月二日四倉町、小川町◇三日四倉町旧大野、小川町◇四日四倉町旧大浦、川前村◇五日川前村◇八日好間村、三和村旧永戸◇九日好間村、三和村旧三阪◇十日好間村、三和村旧三阪◇十一日好間村、三和村旧永戸◇十二日三和村旧沢渡◇十五日内郷市、常磐市旧湯本◇十六日内郷市、常磐市旧湯本◇十七日内郷市町田、常磐市旧湯本◇十八日内郷市高野、常磐市磐崎◇十九日常磐市磐崎◇二十二日常磐市鹿島、磐城市小名浜、平市草野◇二十三日磐城市小名浜、平市神谷◇二十四日磐城市小名浜、平市夏井◇二十五日磐城市渡辺、平市高久◇二十六日磐城市泉、市市飯野◇三十日平市磐間◇五月一日磐城

生埋めの採炭夫

奇蹟的に無事救わる

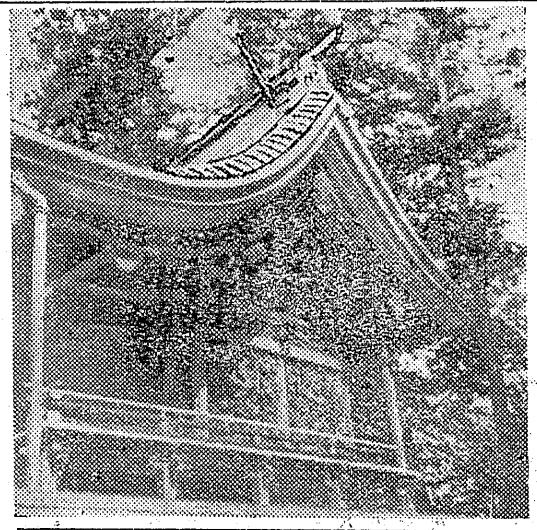

落盤で生埋めとなり心配されていた大昭炭砿採炭夫安部清さんは救助隊必死の活動で二十二日午後七時ころ奇蹟的にもカスリ傷一つも負わず助かつた。

二十一日夜八時ころ勿来市大昭炭砿で坑口から約千米奥の第一坑中層に十五米の大落盤があり採炭夫世話係安部清さん(四二)はこの奥に生埋となつた、すぐ救助隊を組織した同砿では作業を開始したが、掘進が一時間に一米という悪条件なので難航、安部さんは排気パイプで応答を続けていたもの。

住吉神社を文化財に指定を申請

磐城市住吉斎藤日光氏(市観光協会長)は住吉神社氏子を代表し此程同神社は約八百年前のものであり、建築的にも文化財に指定して慾しいと県へ申請した。

宮司渡辺氏談同社は武内宿禰東海鎮護の際当地に立寄銀守護社として造営され昨年十一月末日文部省法隆寺改築主任技官古西武彦氏(吾)も本殿は徳川初期其の構造は桃山時代の土風を模し社殿に刻まれた獅子、象の彫刻も立派で棟札によれば寛永十八年八月と記載されていて、本社は全国七社の中の一社ですと折紙をつけている。

(写真　国宝的住吉神社)

落盤で死亡

二十二日夜常磐炭砿に落盤事故が起り逃げおくれた一人が死亡した同日午後八時三十分ころ常磐炭砿磐崎本坑中部二斜坑で採炭作業中の商橋さん五名は突然五米にわたつて天盤が崩れ落ちたため逃げたが、遅れた採炭夫商橋修さん(三五)はその下敷となつた、このため同砿では救出作業を行い二十三日午前一時四十分死体となつた商橋さんを収容した。

善行賞うけた児童たち

四倉の小学校

今日二十三日は全国一斉に小学校の修了式である。四倉町内各小学校の善行者らは次の通りであるがいずれも成績が良く、家事の手伝をしながら登校し日常の行いが非常に優秀であると云うもの。

◇四倉小学校(修了生百八十八名)岡田秀雄　堀江ひろし　渡辺敏郎　佐藤仁　馬目民義　菅波威　武藤与史昭　橋本芳子。

◇大浦小学校(修了生百五名)小野登代子

◇大野第一小学校(修了生五十二名)木村清治。

お酒　一良久　平市五丁目(三八)

自転車ドロ捕る

内郷署では二十二日夜八時ころ内郷市宮町金坂無職松本正(三五)を窃盗の疑で捕えた。

同署の調べによるとさる十二日午前十時ころ同市白水町川平平三坑の自転車置場から同市宮町平太郎日雇土工秋山喜一郎さん(二)もの自転車一台二万円相当を盗んだほか時計、クズ鉄など手当り次第に五万円相当を盗んだもの。

母子福祉大会

母子家庭の向上をはかるため県未亡人連絡協議会、県社会福祉協議会では三十日平市公堂で三十一年度県母子福祉大会を開く。集まる人達は未亡人会、福祉協議会、公私母子福祉、公私社会福祉と関係者と市町村長、民生委員代表者ら約千名で、当面する問題と残されている問題を研究して向上をはかろうというもの

サイレン塔の建設陳情

四倉小型船組

四倉町小型漁船組合＝組合長鈴木徳太郎氏＝組合員八十名では昨日二十二日午後三時ころ組合長外二名が、町当局を訪ずれサイレン塔の建築方を陳情した。

この陳情に依ると同町漁港の第一築港と第二築港の間(油タンク附近)に高サ九米、巾員下二、五十米、上一、五十米のサイレン塔を建築して、一般町民と水産加工業者らの便を計るため、総工費三十万円で建築するが町側に組合員だけで費用は出すが、材料(木材)を何とか寄附して貰いたいと陳情、これらの寄附が出来れば近日に着工、四月上旬ころには完成するけで運びである。これが完成すれば船の漁獲して帰港する場合サイレンを鳴して水産加工業者は勿論一般町民にも仕事上で時間的に便利であり、今から入船を待つ人々に明るい話題となつている。

～春物大量入荷～　～學生服各種～
◆紳士婦人スプリング・背広上下・ダスターコート
◆替ズボン・ジヤンパー・スーツ・ワンピース・セーター
第一店　平市一丁目店
第二店　平市平和通り店
鈴木勘氏商店

学生服は
盛高屋
平市三丁目　電 1608

マイホーム新石炭　代理店　袋屋本店　電話五二六

石炭コークス
火力の強い　火持の長い　カスの少い
徳用石炭
◆電話三七番・二三七番へ一俵よりお届けいたします
平市田町　常磐炭礦販売会社

神前結婚式
飯野八幡宮
披露会も出来ます
詳細は電四四四番へ

天然記念物を売ると不届な
藤越　平市小名浜
〃白い山脈〃に現れるカモシカが密猟されて東京の肉屋にぶら下つていることがあるそうですが勝越の食肉部は氏素姓のたしかな一級品きり扱いません
○豚肉　百匁一二〇円―一八〇円
○牛肉　〃　〃　―四〇〇円
○鳥肉　〃　〃　―二三〇円
◎日曜のサービス佃煮コブ　三〇円

大阪物語

解説＝この映画は、故溝口健二監督が生前製作に着手したが、撮影開始直前に他界した。この遺業を吉村公三郎監督で故人の霊にむくいるために製作された追悼映画である。江戸文学史上ユニークな存在としていまなお文壇に多くの影響を持つドライ派の文豪井原西鶴の「日本永代蔵」「世間胸算用」「万の文反古」より故人自身が「大阪物語」を書き、依田義賢と共同脚色したものである。製作も永田雅一が陣頭指揮に立ち、撮影も幾多の国際賞に輝くベテラン杉山公平が当り、故人に捧げる追悼映画として吉村監督の総べてを結集して製作された。内容は徹底したケチンボの主人公が、なぜこうまでになつたか、を喜劇的に描く事に依つて、人間本来の色と欲をえぐり出そうとする異色篇である。

▽同時上映「審察官」 ▽二十七日から二日まで　世界館

無一文の百姓から大金持ちになつた男

物語＝元禄の頃。――東近江の水呑百姓仁兵衛は、年貢米が納められぬままに代官所の催促に耐えかね、地主に何とかすがらんものと二人の子供ともども、女房のお筆と大阪に夜逃げして来たが、地主の蔵元〝花屋〟では奉公人たちに玄関払いを喰わされ、あてもなく去つて行く。一度は一家心中を決心した仁兵衛夫婦も、船から米俵を荷あげする土佐堀川の岸でこぼれた米を拾い集めることを知つてやつと夕食にありつけることが出来た。

そして十年、――川岸で。筒落米を拾つた仁兵衛は、それが積り積つて今では堺筋に近江屋を名乗る茶屋を副業の両替商に出世したが、昔米を掻き集めるのに使つたという手扇と手ほうきには、朝夕の礼拝を忘れなかつた。それのみか、いやというほど貧乏の辛さをなめた仁兵衛は天井の写るようなおかゆをすすりながら、一方では茶かすを集めさせ、それを新しいお茶に混ぜて売るという徹底したケチンボ商人であつた。しかし二人の子供も、いまは息子吉太郎、娘おなつとそれぞれ成人して、若旦那さん、とうさんと呼ばれる身分になつている。

貧農 からゲジゲジ両替屋になつた仁兵衛は、かつて玄関先で惨々なめにあつた花屋が取り潰しになつた時、早速その後釜に入つて鼻をあかしたが、大きな店舗に移つてからも彼の守銭奴振りはますます激しかつた。正月の門松が大きいといつては番頭の忠三郎を怒鳴り、事始めにお筆やおなつが髪結いを呼んだといつては怒つてこれを追い返した仁兵衛は、着物も正月の三日間だけ大事に着て、あとはおなつの嫁入りに持たせて、生れた子供に着せるようにまた「飾らなもろうて貰えんような所へは嫁にやりまへん」と主張する。「つきたての餅は目方がかさむから、水気のひいた正味のところを買うてこい」といつた調子で、折角つかせた餅も、乾いた餅と取りかえに丁稚を走らせるという有様である。さらに河内屋の肝入りで本両替の仲間入りした時も、新町の揚屋〝扇屋〟の座敷で大名家老や留守居役などに引合わされたが、大名相手の貸銀はどんな貸草があつてもごめんと、御馳走だけを折詰にさつさと引上げるというチヤツカリ振りに河内屋ら一同は驚くほかはなかつた。

ある日、近くの普請場を通りかかつた仁兵衛は、そこに居合せた油問屋の女主人とう屋のお徳と知り合いになり、お徳が木切れを拾つては箸にして、問屋に卸していると聞いて、上には上があるものとお互に意気投合、挙句の果てに、お徳は伜市之助の嫁におなつを貰えないかと早速縁談の申込みをする。仁兵衛は即座に快諾を得たものの女房のお筆は大反対、結局夫婦喧嘩になつてしまつたが、激情したお筆はついにカツ血、それ以来病の床に伏してしまう。ところが胸の病気には何ら薬を飲ませても医者を儲けさせるだけで無駄なことだと仁兵衛はいう。時には親爺以上にケチだつた息子の吉太郎も、さすがに今度は反対したが、おなつの必死の看護も空しく、お筆は録に薬も飲まずに息を引取つた。とう屋のお徳は市之助を連れて近江屋のお通夜に行くが、実はおなつの顔を見るための見あいもかねて出掛けたわけである。仁兵衛が仏の遺言だと称して、お通夜の客にはお茶だけしか出さぬという有様に一同は深く憤慨するが、市之助は気晴しに女郎買いにでも行こうと吉太郎を新町の扇屋へ誘う。放とう息子の市之助には、かねて滝野というおなじみの遊女がいるが、ウブな吉太郎の方は何も知らず綾衣によつて初めて女を経験する。

最初 はもじもじ恐わがつていた吉太郎も、ついに綾衣の愛撫によつて〝極楽浄土だ〟と上気嫌その機につけこまれた吉太郎は滝野を身受けするための金を工面してくれと市之助から頼まれてしまつた。とう屋との縁談をいやがつていたおなつは、番頭の忠三郎にかねてからの思いを告げ、ともに駈け落ちしてくれと迫るが、吉太郎は地下の蔵から銀を盗み出して市之助に渡したため、その金で滝野太夫を身受けして逃げてしまつた。ところがこのことが仁兵衛の知るところとなり、盗難の嫌疑は二人の事情を知つた忠三郎にかかるが、吉太郎は事の次第をぶちまけると、忠三郎とおなつを夫婦にしてやつてくれという。怒りに燃えた仁兵衛は吉太郎に勘当を申しつけるとともに忠三郎にも出て行けと怒鳴る。おなつも後を慕つて家出、独りぼつちになつた仁兵衛は、蔵の中に閉じこもつて、仁王立ちになつたまままついに金箱を抱いて発狂してしまつた。土佐堀川で忠三郎を見失つたおなつは、思い余つて身を投げようとするが、吉太郎が無事引止め家に帰るようにすすめるとともに、親爺が死んだ時の相続金は折半して吉太郎にも譲る旨を認めた証文におなつの血判をとるというチヤツカリ振りである。この証文を懐ろに赤犬の黒焼きを〝熊の胃の薬はどうや〟と売り歩く吉太郎の姿が、今日も琵琶湖を渡る船の中に見える。

…◇スタッフ◇…

製作……永田雅一
原作……溝口健二
脚本……依田義賢
監督……吉村公三郎
企画……辻　久一
音楽……伊福部昭

…◇キャスト◇…

忠三郎……市川雷蔵
おなつ……香川京子
市之助……勝新太郎
吉太郎……林　成年
お徳……三益愛子
仁兵衛……中村鴈治郎

調理の粋
五倍 酢と酢
千鳥うに発売元 日本麦酒特約店
醸造元 面川商店 四倉町11
正常取引特約店各町一店求む

求人便り

3月20日現在

（男子）◇建築技術者三名、常磐市（二四―二五、通勤七、〇〇〇、経験五年）◇店員多数、平市、常磐市（一六―二三、通勤三、〇〇〇―四、〇〇〇、住込一、五〇〇―二、〇〇〇▽すし職人一名、平市（一五―一六住込一、五〇〇）▽製ぱん工二名四倉町、内郷市（二〇―二五住込三、〇〇〇―五、〇〇〇、経験三年）▽醸造工員見習二名平市、常磐市（一六―二〇、住込二、〇〇〇）▽製綿工多数、平市（一八―二三、通勤一二〇▽巻線工一名、平市（二五―五〇、通勤一〇、〇〇〇、経験七年）▽製缶工一名、平市（二〇―四〇、通勤三〇〇〇、経験三年）▽ストレート瓦製造見習一名、平市（一六―二〇、通勤四〇〇〇―五、〇〇〇）▽採炭夫多数、内郷市、茨城県（一八―四五、通勤、住込四〇〇―七〇〇）▽三輪車運転多数、平市、磐城市、好間村（一八―二三、通勤六、〇〇〇、住込三、〇〇〇―四、〇〇〇）▽鑵工多数、平市（二〇―三五、通勤二〇〇―六〇〇、経験三年）▽坑内保安係員二名、常磐市（二五―五〇、通勤一三、〇〇〇、要・甲乙種保安係資格証）

（女子）▽美容師一名、平市（二一―二五、通勤八、〇〇〇住込五、〇〇〇）▽看護婦多数千葉県（一八―三〇、住込七、〇〇〇―一〇、〇〇〇）▽店員多数、平市、常磐市（一六―二〇、通勤三、〇〇〇住込一、五〇〇―二、〇〇〇）▽貸ボート係員一名、平市（一七―三〇、通勤二、〇〇〇―三、〇〇〇）▽炊事婦二名、平市（二五―四〇、住込三、〇〇〇）▽機械工見習多数、東京都（一八―二三住込一一、〇〇〇）▽アンプル工見習多数、平市（一六―二〇通勤一二〇―一三〇）▽缶詰工多数、静岡県（一六―三〇、住込三、〇〇〇）

今晩のラジオ

◇NHK（第一）

六・〇〇 子供の時間
六・四〇 スポーツ便り
六・四五 一寸お耳を
七・一五 録音ニュース
七・三〇 土曜の贈物
九・〇五 ニュース解説
九・一五 浪曲
九・四五 ラジオ百科辞典
一〇・一五 落語の時間
一〇・四五 ラジオ喫煙室
一一・一〇 きようの国会から

◇ラジオ福島

六・〇五 トニーの童話
六・一五 四局通信
六・四〇 永遠に答えず
六・五〇 音楽の小箱
七・一五 民謡お国自慢
七・三〇 ワンダフルばあちゃんの洗濯屋
八・〇〇 歌のトリスバー
八・三〇 今週の歌謡ベストテン
九・〇〇 福助歌の立体劇場
九・三〇 ロート浪曲歌合戦
一〇・〇五 名作アルバム
一〇・一〇 夜の案内
一〇・一五 夜の調べ
一〇・三〇 右門捕物帳
一一・〇五 時事解説

大谷石 井上 平五電66

今晩の映画

▼東映劇場 七・一五 喧嘩社員 八・四五 大名ばや子 廿六日マデ
▼世界館 七・一八 凸凹巌くつ王 九・〇〇 白い山脈 廿六日マデ
▼民劇 六・三五 愛の心 八・一八 御用聞き物語 廿六日マデ
▼ひかり座 六・三〇 赤い連発銃 八・三五 熱砂の舞 廿五日マデ
▼聚楽館 六・四〇 雨に唄えば 八・四五 慕情 廿七日マデ
▼平館 七・〇五 街燈 八・五〇 黄色いカラス 廿六日マデ

江戸時代より雛人形専門店
久月作を
特選ひな人形
あるが
家具は本店階上と四丁目支店に陳列大奉仕いたしております
平市銀座 電223
支店 平市四丁目

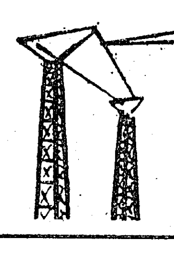

3月25日 電気記念日

御進学お祝に………電気スタンドを 二八〇円より各種
三幸電氣部 平三 電五〇六

御贈答品には 電氣器具を
木田電氣商會 平市銀座通り 電二〇〇八

御贈答に最適な……当店の電氣スタンドを
富永ラジオ商會 平市中央通り 電四九六

楽しい……
明るい……
生活は……
ナショナル家庭電化器具から
電光社 平市三丁目 大通り

LPレコードと 本格的HI FI装置は
古山電気 平市二丁目 電九七二