常磐毎日
発行所
平市田町75
常磐毎日新聞社
営業部専用 1,210
編集部専用 1,269

あふれる魅力

福対協指定店
宮城靴店
平市一丁目角

鳴り響く名曲六段

各地に盛り上る愛の鐘運動

サイレンに代つて
平市 五日からオルゴールに

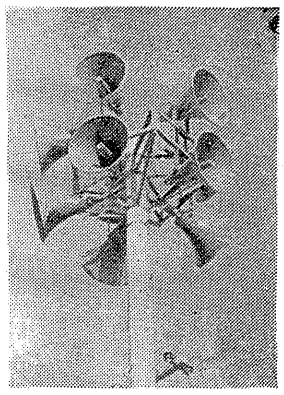

二十ワットのラッパ十個で一キロ範囲はよく聞こえるというもの。【写真は愛のオルゴール】

「愛の鐘」運動は県下各地でようやく盛んになつてきた。平市でも平市桜外補導連絡が青少年補導の見地から夜の帰宅時間を知らせるため愛の鐘設置を要望した。このため平市ではとりあえず夜九時に消防署のサイレンを十秒間吹鳴して帰宅を知らせていたが、火事と間違つたり、騒じがわるいという苦情もあり、平ロータリー・クラブが創立五周年を記念、愛のオルゴール資金として二十万円を寄付、市が五十万円の計七十万円で平市の高台物見が岡にオルゴールを取りつけ試験を行つていたが、いよいよ五日から朝六時、正午、夜九時の三回ならし青少年に帰宅時間などを知らせ、不良化防止に一役かうことになつた。この愛のオルゴールはナショナル・トランジット式で「六段」で一分間ならず。【写真は愛のオルゴール】

町や村から不良少年少女をなくし、明るい郷土を建設しようという

日本美展に入選
吉田さんの「自画像」

去る十一月二日から今月八日まで東京都美術館で開催されている日本美術展覧会に出品した石城郡小川町画家吉田富寿さんの「自画像」が見事入選した。同氏の作品が日本美展に入選したのはこんどで五回目である。氏は故吉田庄太郎氏のオイで上野美術学校を首席で卒業、現在、教育総監部などに勤務するかたわら絵の勉強をつづけて来たが、昨秋小川町に引きあげ自宅にアトリエを建て専ら絵の勉強に専念、光風会の主催する展覧会には毎回入選その将来を大いによく嘱望されている。

アルバイト
高校生募る

内郵便局で年末年始の郵便物配達のため明、高校生十名のアルバイトを募集している。期間は十二月一日から一月十日ごろまで。給三百八十円、時間は午前八時から午後五時までとなつており、市内居住者に限る。

全国の城跡訪れて
四国の青年平に寄る

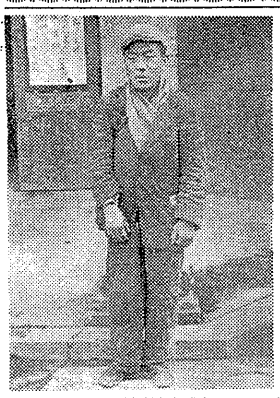

四国の一青年が幼少の時から興味を抱いていた城跡見学のため、秋の大祝ごとき全国行脚を思見、きょう三日平市を訪れた。この青年は四国松山市上一万野大谷一郎君(三)で十才の時空襲により親兄弟に先立たれ、一人者となつた。少年時代から時代物に興味をもつて松山城跡などに立つては武士道はなやかし時代に思いをよせていた。こうしたことから全国の城跡を見学しようと志す三十二年秋、

【写真は全国行脚者の大谷君】

全国行脚のため小包を背に故郷の松山をあとにした。大阪―京都―名古屋―島野―山梨―千葉―茨城の城跡などを三百数十カ所をくまなく見学、飯坂、二本松、郡賀川から三日平城跡を見ようと市教育委員会を訪れたもの。平市では市内

文具の名店
十ガノ
平市銀座
電 四八

の知識者などからくわしく平城の歴史を聞いたが、これから相馬を経て栃木県の日光に行くという。

危険防止怠たる
労基署 中山組の三人を送検

去る十一月二十日午後一時ごろ平市神谷地内の道山林開墾の作業中、同町字奥古の土工、石戸栄さん(二)の二人が生き埋められ死亡した際、労基法違反で送検された中山組の中山与三郎(四)=同現場代理者大平正(四)=同市小川町字前内三六=と同現場世話役柴田初(四)=同市小川町字弱殺柴田初(四)=同市小川町字前内三六=の三人を労基法違反の疑いで書類送検するため、警察署を経て平労基署では三日、勿来市関田町字奥古の土工、石戸栄さん(二)の二人が生き埋められ死亡した際、労基法違反で送検された中山組の中山与三郎(四)=同現場代理者大平正(四)=勿来市植田町字金畑二四=同現場世話役

工場用地の造成急ぐ

小名浜港中心に輸送も拡大

常磐地区の三十三年度新規工業地区造成条件、工業適地の指地ごとに土地の状況や用排水関係、輸送施設との関係を調査した8地域のうち小名浜、勿来平の三地区について調べた工場誘致への用地造成のあらゆるものを明かにしたものであり、その三地区ごとに県の調査内容をみてみよう。

小名浜　同地区は磐城市役場汐入、堤北、橋元、土井口、甚太郎東をはじめ小名浜港付近の港湾地、岡市下川崎海岸、荒屋敷六枚、神方前、富岡前、東橋本、西橋本、荒屋道、大道北など六ブロックにわかれ、総面積は百三十万坪の広大なものとなっている。同用地は東北一の港外貿易港をめざす小名浜国港に位置する臨海工業用地で港湾地は同港湾内四・五メートルの線まで埋立てして用地を造成これの一部を三千トン超用船面とする構想のもとに一部造成完了している。また藤原川付近は同川を開さくし一千トン級船舶の接岸を可能にするための構想をもっており、同用地の東部は小名浜臨港鉄道、国鉄泉駅に隣接しているほか西方約三キロにある常磐道・小名浜線国道六号線に接続し三地区中で一番好条件を備えている。

磐城市地区の造成は、工業用水と上水道、エネルギー、既存企業との関連性についても好条件をもっている。そこで小名浜港は一万トン一バース、三千トン二バースの接岸能力に六トンクレーン一基、四トンクレーン一基、一千二百二十六平方メートルの上屋倉庫の荷役施設を有し、貨物の取扱量も三十二年度は年間三十万トンを越えており、これに常磐地区生産物資の石炭、工業塩、燐土石、硫化鉱などと新規企業の製品を加えると百万トンに達するものとみている。

このような取扱い貨物の増加にともない同港は戦後五カ年計画で一万トン、三千トン船舶を関連性をもつ好条件をもっている。それぞれ二バース増設、船舶機械数の増設と陸揚している。

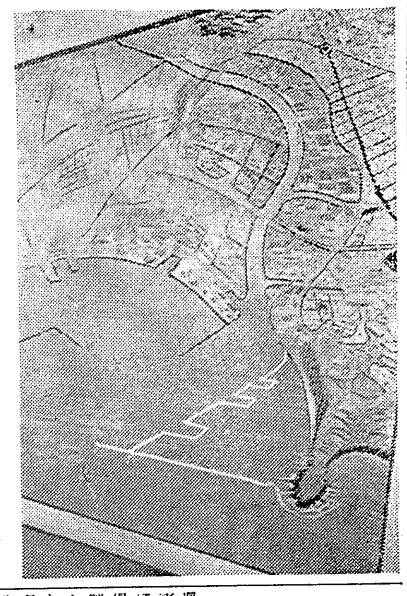

【写真は用地造成を急ぐ小名浜港近＝鳥かん図】

石油エネルギーの確保をはかるために、とりあえず石油配分基地を設置するが、将来は石油化学工業の振興を目的に三万トン専用船舶も計画している。

さらに鉄道は国鉄湯泉駅から小名浜港までの臨港鉄道を国鉄移管で調査中であり、なお石炭、セメント、鋼鉱石の海上輸送を円滑にするため平小線小名浜―江名―鹿島―平一直野を新設する。

さらに一級国道六号線の完成鮫川総合開発による藤原ダムの完成によって毎日二十五万トンの工業用水の可能と年間二百六十六万トンを出荷している常磐炭田の南下により、同地区の石炭取得が好条件となっている。このほか日本水素、新日本化学旭化成、日本曹達会社の関連工場など各種既存企業と隣接している点が同地区にいよいよ良い条件を備えている。しかし一万同地区中央を流れる藤原川、金戸川の両河川はいずれも流域面積が狭く、上流の常磐炭鉱が放出する坑内水のため工業用水としては不適当であるのと、地下水も砂質で湧水の見込みなく、あまり期待できないが、鮫川総合開発による工業用水路、磐城常磐線が複設され、豊富な原水利用も容易である。

予防に積極策を

火防の懇談会　ワラ屋根一掃も検討

県石城事務所では火災予防週間行事の一環として一日、同所会議室に消防、警察、学校、各種団体婦人など三十人の関係者と防火懇談会を開き「火災をどうして防ぐか」を中心に活発な座談会を開いた。同懇談会は平地区消防協会同支部長の志賀直右エ門氏を座長に進められ、昨年十二月二十日発生した信夫郡飯坂町平野小学校の火災状況について出火場所、建物の状況、付近の建物と水利の状況、気象状況などについてくわしく検討し、学校など災施設の防火、火災発生時に対する態度を話しあった。

このあと、火災予防運動の実施について、県警察消防課西野係長の話。懇談事項に移り❶火災通報は末端の地域住民まで知らせてもらわないと早期発見と初期消火の徹底はおられないという声があり、これに対して消防車のあるところはサイレンを鳴らし、マイクで火災の状況を知らせるほか火災発生の改善をあげるように各消防が努力することになった❷警戒機具による火災が最近とくに多くなったが、これを防ぐため家人の留線の配線は止めて専門家に依頼するように婦人会が話合いと一般家庭に廃棄する❸火災予防は台所をまかなう婦人の自覚が二番大切だが、これは婦人会役中心となって各家庭のカマド検査を行うようにしたらどうかという話であったが、婦人が同じ地区のカマド検査をうけることは他人の台所検査にもなりかねないので他地区の婦人会と交互に行うべきだ―という声があり、結局消防団員と協力し各市町村の婦人会が話合ってカマド検査を行うことになった❹火災時に最も頻焼性のあるワラ屋根一掃は資金の関係で簡単にはできないが、県農協中央会行っている火災共済に加盟し、ここから融資をうけて行うよう農協消防団が呼びかけてワラ屋根解消運動を展開することなった❺この他建築なん救助隊等の設置は学校などはよくやっているようだが、特殊見を扱っている施設はなかなかめんどうでもあるため各の調整として関係者が対策を立て、積極的に訓練を行うこと。とくに消防機関の整備強化することが大切であり、一般市民をリードして火防に当つて欲しいと要望があり盛会のうちに終った。

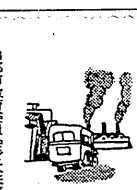

内郷市教育委員会では来春の修学旅行時をひかえ、旅行のしおりをつくることになったが、七日第一回打合会を開くことになった。

しおりの内容は❶朝の集合から乗車まで❷内郷到着から解散まで❸私たちのもの❹出発する前の日まで❺旅行の日❻沿線車中見学❼那須の見学❽東京の観光❾見学コースなど二十八ページになっている。朝の集合は学校ごとに定められた場所に朝四時二十分まで集合する。当日欠席の場合はかならず学校に届け出ること。

集合時間は厳守する。時間前は厳禁とする。時間前は引率者に集合場所に報告する。時間前は列外に出て付近の迷惑をかけないよう先生に厳守する。自分勝手に行動をおこさない。くすりは学校にも用意してあるが自分にあってるくすりはもってゆく。

「車中の注意」❶車中を走りまわったり、ワアアさわいだり、デッキに出たり窓から首や手をつき出さない❷食べすぎたり食べかすを窓や車中に捨てないでくずかごに捨てる❸車外はかりみていると汽車に酔うのでしおりの絵やスケッチ等をする❹気分が悪くなったときはガマンしないですぐ先生に申し出る❺車中の用便は汽車が走っている時にする（WCは便所のこと）❻便所に入る時は手ぬぐいやポケットものを落さないように注意する。

入賞者など表彰

勿来の文化祭

第三回勿来市産業文化祭十二月一日その幕を閉じたが、同祭に特に協力を願った関係者、入賞者などの感謝状贈呈式ならびに表彰式を十二日勿来第一小学校で行った。

▽感謝状贈呈者名（敬称略）＝勿来農機協同組合外十四名（農協工館）＝古川酒造店外四九名（文化館）＝磐安次郎氏外十九名（無形文化財）＝植田佐種町有志外二名（保健衛生館）＝沼田信勝外八名（農林水産館）＝勿来市農村研究会連合会外七名（勿来市農機具展示会）＝宮下牛乳店外六名（農機具展示会）＝水稲早ばつ対策協力者＝県農業化学工業KK外三名

▽水稲多収穫栽培進会入賞者、知事賞大平政一（植田添野町）一等賞大平政一（植田後田町）二等賞赤羽三郎（錦町台）三等賞小田島嘉一（勿来第四町）四等賞勝田嘉一（勿来第四町）五等賞佐川甲一（植田町下山田）▽農林水産の部知事賞、玄米、鈴木勉（植田高倉町）同六根八代祐一（植田佐種町）同白米渡辺智訓（勿来湯本町）一等賞大宮清水勝美（山玉町）外二十名二等賞大豆氷山次男、二等賞精米斎藤一男（錦町仲田）外百七名、▽文化館の部一等賞郷土物山際初子（植田町北台町）外五名、二等賞書道成瀬振枝（植田町）外二十一名、三等賞酒ノ谷松山さつ（植田町旭町）外三六名、▽審査共進会の部知事賞佐々木政商（勿来第四町）一等めん羊山田益一（錦町）外二名、二等豚小松栄太郎（勿来第四町）外五名、三等豚荒川平（勿来酒井町）外九名、四等豚赤羽正雄（小川町）外七名▽副賞精神登録協会勿来支部長賞、特賞豚佐々木政商、一等豚平山久、同豚佐々木政商、同豚小松栄太郎、▽日本めん羊協会長賞めん羊山田益一▽県めん羊連合会長賞めん羊星正

中学バスケ　石城地区中体連主催の第四回石城地区中学校新人バスケット大会は三十日午前九時から内郷一の関、勿来三中の各会場で開き、女子は小名浜一中、男子は平三中が優勝した。

◆女子▽決勝
小　川　中14―11錦　中
小名浜一中24―7平　一中
◆同勝勝
小名浜一中19―16小　川　中
◆男子▽決勝
平　二　中21―15平　一　中
平　三　中24―7小名浜一中
◆決勝
平　三　中23―19平　二　中

赤井簡易水道の起工

去る十日の平市臨時市議会で決められた赤井簡易水道新設工事の起工式がさのう二十八日午前十時から大滝水道課長など関係者が現場で行った。同工事は総予算五百五十六万円で計画による赤井川堤防付近に十馬力の水道ポンプ二台、深さ六・六メートルの井戸、送水管三百九メートル（口径七十五ミリ）排水管（八メートル×六メートル、深さ三メートル、容量百四十四立方メートル）を設置するほか、配水管として口径百二十五ミリのもの全三百七十四メートル、百ミリ七百二十四メートル、七十三ミリ千五百九十九メートル五十ミリ千五百七十二メートルを布設するもので完成は十二月下旬の予定。なお給水は一時間可能となり、二百三十戸＝千七百人＝に給水されるもので水不足に悩まされていたものが一挙に解決される。

自転車ドロ　内郷署は二日市内郷町の坪五一金沢一サ方炭鉱夫佐藤栄三を盗難自転車ドロとして逮捕した。

俠気の血をつぐ

多感な青年の物語

昭和八年、時の郷新聞に連載され大好評を博した尾崎士郎原作「人生劇場」の映画化。三州吉良に生れ俠気の血を受けついだ多感な青年青成ひよう吉の少年時代及び青雲の志を抱いて上京し、早稲田大学に学んだ青春時代を中心に明治末期から大正初期に至るうら悲のこもる日本の興隆期を背景に感激と波瀾の春秋を東宝スコープ、イーストマンカラーで描く大ロマンである。

物語　明治末期の三州吉良郷――かつて宗祖山の噴火の時に吉良の仁吉が弁慶したという極道者で、ひよう吉の下宿でバットを吸ったり、警吉衛門ヶりに腹花節をうなり出す有様。ひよう次郎はくじけるひよう吉に「どんなに苦しくても、ひとりでつよく立てる人間になれ…」と励ました。その父を中学を終えてひよう吉が呼びよせたのは、すっかり年老い尿目の際脱も見るかげもなくおちぶれていた父の吉良常だけは今でも「尽己屋の旦那」としてひよう太郎に慕い仕えていた。然しその吉良常も政争の〝みこみの半助〟の主迫をまにうけて悲観してしまい巡査にひかれて行ってしまった。早稲田大学進学時に入ったひよう吉はひよう太郎の喜気俊骨な青年になっていた学園にかかわりない激縦長夫人の鋼線が校内に避立されると聞きつけると居並ぶ学生に鋼線殺反対の拳を飛ばした。これをきっかけに校舎はけんごうと化した。喧嘩のうづまに化した。喜気縦ないたひよう吉を初め新海、吹岡、横井、酒屋等は〝学の独立〟を高唱したが神楽坂くぐり出した。やはり今は早稲田に学ぶ者も喜気に感じ後に従った。ただがよう吉は一言と別れた。それはなりふりに構うためだ。子供のころ母親に連れられ辰巳原に賑い風雨に来てたおりが今は光明と名乗って新橋で芸者になってるのだ。島森の三流待合に入ったひよう吉はおりんを待つたがとうとう姿を表わさなかった。ひよう吉はその夜初めて女を知った。おりんではなく小奴とう不見転芸者だった。

鋼鉄鋼鋼をきっかけに学内は西村学長派と前学長の白川派に別れ対立していたが、ひよう吉等は激派の気を振うため白川べりの料亭柳水荘に遊んだ。そこには九州男子新聞一八の流れた女記者がいる。「わが部の燃ゆる思いにくらぶれば…」服切る新聞に気の毒に彼女はそれを知らない。窓をたたかれ梶平にうたれて水辺を眺めていたひよう吉はそこにいた記者に招きされた。「今度一人で来て…お祖母さまやいた。そのころ、故郷でのひよう太郎は借金も払えない福落ちぶれていた。職業から関った吉良常に退学を説得するため上京した。

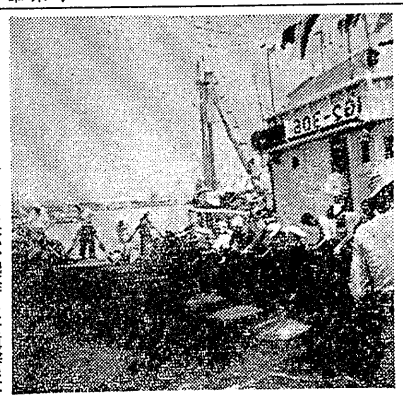

イワシ漁に期待して　サンマからイワシプームに入った磐城市小名浜港には連日イワシが水揚げされている。各漁船は早くもイワシ網の積込みに大童とあっているが、サンマ並で出荷した時より安値に買いたたかれるという苦い経験もあるので、漁業家たちはイワシでこれを取り返そうと意気込んでいる。

【写真はイワシ網積込みにいそがしい小名浜港】

四倉文化祭　六日から開く

四倉町の磐城文化祭は来る六、七の両日四倉小学校を会場に七館（農林、水産、厚生、工業、文化、商業）で催々しくくりあげする他に同校前路上に町内商店会の〝七五市〟が繰り出されるなど今から関心を集めている。

このため四日午後一時から同町公民館で磐城文祭運営上の最終打合せ会を各館長（七館）と婦人関係者で開かれる。

今晩のラジオ

NHK（第一）
一千日　一番地
春の歌
賀来祖演会
音楽音楽会
民謡をたずね
時の動き
風吹ける五線

NHK（第二）
赤胴鈴之助
フクちゃん
歌のひばりアワー
楽人物まねコンクール
浪曲名人八名集
石原裕次郎アワー
愉快なトリスバー
連続浪曲
民謡とともに
時事解説

NETテレビ
バス通り裏
となりもとなり
上方落語の関係
テレビコンサート
事件記者
週間スポーツ
ニュースの焦点

宝石の毛糸
ダイヤモンド毛糸
卸小売部　電354 14
平銀座　ハシモトヤ糸店

佛具
平市新川町
橋本屋

映画
中映上民劇場
人生劇場

Super SA GASOLINE
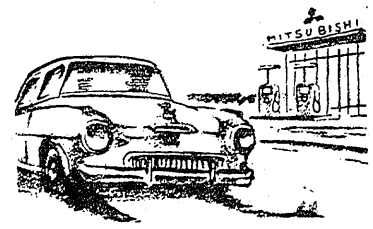
一年365日……
24時間無休……
常磐石油
内郷市御台塚　TEL2146

大谷石
井上石材店
平市紅小路　電二六四

D.M.P
カメラとシネ
富士商会
TEL. 2144

菓子処手芸
平凡

福助ミシン・トヨタ編物機
河合ピアノ・オルガン
綾の小山商会
ミシン室・染織室
TEL 1576

靴・フカヤ

割烹
小唐

広迎の牛豚肉

ラジオ月賦
三幸電気部
平三電506

カメラは田中

TSA
鉄骨建築のことなら
TEL 2,284 1,721
鉄骨構造物設計製作　株式会社　平工製作所
平市谷川瀬39丁ノ26

お部屋に春をよぶ……
1958年型
暖房器具
大量入荷
東芝・富士・ナショナル其の他各種
月賦の御相談に応じます
アフターサービスの店
胡口ラジオ店
勿来市植田町　TEL278

足子まんじゅう

栄養満点な！
美味第一磐城肉にも
神戸牛肉が
一番お徳用です！
鎌倉ハム各種製品
緑屋牛豚肉問屋
本店　平市一丁目　電五三元
支店　平市中央通り　電七九四

のみもの生徒募集
入学随時。報国資上　新しい感覚で考案された機
東京文化のスタートF8
三洲ミシン商会　平市三丁目平和通り
東京文化編物教室　TEL八六四

旅館
商談に宴会に
ご利用の程お願い
申し上げます
和の久
平市（田子倉手前）　電一七一〇
☆浴室完備☆

まのとんかつ太宝
平市銀座通り　電九六八
出前迅速
カツライスの部
かつ丼の部
松　ライス　一三〇円　かつ丼　一五〇円
竹　ライス　一八〇円　かつ丼　一八〇円
梅　ライス　二三〇円　かつ丼　二〇〇円

スズキ
みんなのお手入れは
デンワ四二二へ
すぐお伺い致します
平市新川町　デンワ四二二

今晩のテレビ

【平　市】
平　映　画　九日迄　東京年間口碑　都会の悩み　完全な遊戯
平　新東宝　九日迄　ただならぬ　警察官出世ペトロール
大世界　映画　九日迄　猫目狂猫　抜き足忍び足　ぬれ髪剣法
平東映劇場　九日迄　一丁目一番地

【内郷市】
▲映　画　ソ連の人工衛星　飛行オブゴン街道　大遭難記　九日迄
▲映　画　遊星物語　めぐり逢い　六日迄
▲ひかり座　銅の靴下　八日迄
女優志願　七日迄
▲銀　座　遊星物語　六日迄
▲国際劇場　殿方御免あそばせ　三日迄
地獄特急　四日迄
▲昭　和　どくろ狂女　四日迄
▲東　宝　星は何んでも知っている　四日迄
星は何んでも知っている　四日迄
▲昭　和　どくろ狂女
▲昭　田　九日迄
九不敵な男
人肌孔雀
▲菊　多　館　今は名もない男だがくれない椿八　九日迄

【四倉】
▲東　宝　殿方御免あそばせ　地獄特急　四日迄
▲昭　和　どくろ狂女　四日迄
▲東　宝　星は何んでも知っている　四日迄
星は何んでも知っている　四日迄
▲昭　和　どくろ狂女
▲昭　田　九日迄
九不敵な男
人肌孔雀
▲菊　多　館　今は名もない男だがくれない椿八　九日迄

【錦】
▲錦　座　ソ連の人工衛星　飛行オブゴン街道　大遭難記　九日迄
▲錦　座　遊星物語　めぐり逢い　六日迄
▲錦　座　銅の靴下　八日迄
女優志願　七日迄
▲錦　座　遊星物語　六日迄