(1)　第2587号　(昭和30年1月22日第三種郵便物認可)　常磐毎日新聞　(夕刊)　(日祝、祭日休刊)　昭和33年12月5日(金曜日)

常磐毎日

発行所
平市中町75
常磐毎日新聞社
常磐毎日専用 1,210
営業部専用 1,269
編集部専用 1,269

本紙一面の二九(本町通り)カノウタ 叶屋産婦人科 分院 過本駅前天王(本町)鍼灸(産婆)四〇一

助け合い運動始まる

恵まれぬ人々に愛の手を

平仏教会で市内をたく鉢

【写真は才来助け合いの托鉢】

恵まれない人たちに愛の手を差しのべようと県下一せいに「才来助け合い運動」が展開されている。この運動に平市仏教会（会長道願心光氏）も立ちあってきょう五日朝から十五人が午後三時まで市内の町内の軒下などで托鉢した。集まった金品は平市福祉事務所に寄託をするなどして関係者から感謝されている。

モデル地区を表彰
勿来保健所で

勿来保健所は六日午前十時から管内の保健衛生モデル地区を表彰することになった。こんど表彰される地区は、勿来市植田町仲町、山田営町、湯野町上浦、小浦、八上、田人村一ノ倉となっており、いずれも勿来保健所長賞となっている。

ポスター募る
才来防犯標語、ポスターを小中学生などから募集

勿来市、内郷市、常磐市内で売りさばいたもの。

通学路に新設を陳情
植田中PTA

勿来市植田中学校＝鈴木雅校長＝のPTA会長山際利蔵氏外役員数名は、五日朝市役所を訪れ、植田中学校の迂回路新設方を陳情した。同校は海抜一五米の高台にあり、坂道の勾配も約三十度の傾斜になっているため、自動車とは容易によることが出来ず、災害にそなえて迂回路の新設を期するものでこれが実現を要望するものであり、陳情後と約三十分間話し合いを行った。

石の粉売る男捕る

勿来市植田町の第三回全国サービスコンクールはこのほど行われ、県下で地区は団体、個人とも上位入賞という好成績をあげたが、その表彰区選式がきょう五日午前十時から平商工会議所ホールで行われた。受賞者は団体で二丁目商店街に通産大臣賞、個人はヤマカ洋品店に日本商工会議所会頭賞のほかつぎのとおり表彰された。表彰式の席上、松崎審査長から講評があったが、正規販売についてはメートル法実施の趣旨としてよくやっていた。品質表示については正しい表示をして客が安心して買物ができるよう努力してほしい。しかしこの運動が年々強化されてきたことはよい傾向で、今後はサービス精神の普及につとめてほしいという点が強調された。

◆商店街の部▼通産大臣賞、平市長賞＝二丁目商店街◆仙台商店長賞、平市長賞＝三丁目商店街、二丁目商店街◆商店＝日本商工会議所会頭賞＝ヤマカ洋品店▼日本商工会議所会頭賞、平市商連会長賞＝源氏スナー平店▼福島商工会議所連合会長賞、平商工会議所会頭賞＝大黒屋、根本時計店、丸紙、馬目商店、紙屋呉服店。

大臣賞など伝達
サービス優良商店に

産来の出荷増強
懇請班や説明会開き

三十三年度産来繊維荷の増強を図る事になったが、製作といわれていた今年の繊作も台風二十一、二号で倒伏した為、予想外に収穫の少なかったところもあり、県石城事務所経済課の調では昨年より一割近くの減収ではないかと見ている。また八月末に行った出荷増強予約申込みは十九万七千俵に過したが減収が確定的となったためその数字の確保が困難視されているところから、四日から五日までを市町村で出荷増強運動の説明会を開くとともに五班の巡回班を編成繊協や農家に強く働きかけることになった。説明会日程と巡回班の組織次の通り。

◇説明会（場所は役場で午後一時から）◇四日内郷市◇五日好間村◇八日四倉町、小川町◇九日遠野町、勿来市◇十日三和村◇十二日平市◇十五日磐城市

◆巡回促進班説明班◆第一班＝大野、石城事務所繊維課長と職員で編成、平市、四倉町を担当する第二班＝吉田繊協連石城駐在所長と職員、常磐市、田人村、三和村◆第三班＝安藤県信連課通り支所長と職員内郷市と遠野町◆第四班＝坂本中央石城支部長と職員、好間村、小川町、川前村◆第五班＝小林石城食糧事務所長と職員、磐城市、勿来市

花畑に
磐城市で法市民の裏遊園地

遊園地の建設を五十六万円（三分の二県）で内田建設KKが請負っている。この遊園地の開園は十二月末日となる予定で、その内容はぶらんこ、すべり台、低鉄棒、シーソー、ジャングル、砂場、ベンチなど遊具に二十二万六千円を要し、園内も設置されるので完成の暁は植田児童公園と時を同じくして開園される。

大谷石

元労組長が暴行
勿来
落選した腹イセに

前労働組合長が落選したウラミを根に持ち同僚に暴行を働いて捕ったが、これと同じころ別の労働組合長が新選挙に絡んだ暴行の疑いで捕まり調べられている。

勿来署は五日、同市山田町学頭前の前万屋酒販組労働組合長、新選挙当選者と同学頭前新選挙協力者三名の兇器を使用暴行傷害の疑いで捕えた。調べによると兇の暴行は十月末日の同労組選挙で落選したことを根に同学頭前美根茂秋さん（三）に「落選したのはお前が運動をしなかったせいだ」とイインネンをつけ頭などに金槌七回の傷を負わせた。また、弟の弘男は四日朝八時二十分ごろ市内植田町青果物食品商藤田美さんに対しイインネンをつけ乱暴を働いた疑い。新選兵弟は捕まる数日前、同市山田地区に「落選したのはお前が運動をしなかったせいだ」とイインネンをつけ乱暴を働いた疑いで捕まった。

旅館荒し捕る

常磐署は四日午前内郷市磐城町生れ住居不定無職平元二三男(三)を窃盗の疑いで身柄送致した。平元は市内外と共犯してる十一月十九日夜常磐湯本町平飯谷七〇福栄旅館湯場内で入浴中の保進都保京町磐前通り絹糸二郎さん(三)所有の現金九万円、平内札九十枚）を盗み手配中だったが、三日土末課長と地区内の側溝改修について陳情した。陳情によると問題市営住宅に捕まったもの。同署では平元の共犯者を捜査中。

月見町の側溝改修陳情

平市月見町（区長佐藤源吉氏）では五日平市役所を訪れ、市議会。

準急の接続列車
平ー久ノ浜など増発

国鉄では十五日から磐越東線平ー赤井間と常磐線久之浜ー平間等上下四本の列車を増発することになった。この増発は平、上野間の都急の接続を行ない平以北の旅客と通勤、通学者の利便をはかることになったもの。増発列車時刻つぎのとおり。

▽磐東線（上り）▼赤井。平間＝赤井発午前五時三分、平着同五時四十一分。

▽常磐線（下り）▼平。草野間＝平発午後七時七分、草野着同七時十四分▼平。久之浜間＝平発午後十時十七分、草野着十時二十四分、四倉着五時四十分、四倉着五時五十六分、草野着五時十六分、平着六時二分。

▽常磐線（上り）▼久之浜。平着午前六時四十分、四倉着七時六分、草野着七時十四分、平着七時二十分。

大谷石

平市十一月の人口動態

平市十二月一日現在の人口がまとまった。それによると総数は前月より二十七人増えた七万二千八十六人、一万四千四百五十九世帯。男女別にみると男は三万五千二十五人、転入百五十三人、転出百三十三人、出生十一人、死亡十一人、女は三万七千六十一人、転入百二十二人、転出百六十人、出生三十三人、死亡十八人となっている。

こんにやく

漂茶が眼りめぐり、寒く肌にしみわたるが……ここ勿来市内のコンニャク農さんでは早くもコンニャクグームに入り、女工さんたち総出で乾燥に忙手古舞いている。山はだをバックに組まれた促し場にはナワに通したコンニャク玉が無数と並び目をおおっている。親子三代にわたるコンニャク栽の小泥商店で、社長の小泥栄太郎さんはコンニャクの原料は自河、仙台方面のものがねばりも強く良質であるので遠下の業者も研究を続けると思う。

原料玉は三・七五キロ（貫当り）百八十円、粉にして一俵（百五十キロ）八万円の相場で昨年よりやや高値である話っている。

【写真はコンニャク玉乾に大忙】

新助役に久田氏
常磐市議会で承認

常磐市定例市議会最終日は五日午後一時から議本一中議室で開かれ各委員会の報告があったあと、二、三の質問があって議案十一号の佐伯助役が十二月三十日で任期満了につき久田正氏が助役に推選された。午後に新しく選任された久田助役の挨拶のあと議案が可決されるものとみられる。

久田氏は父次郎の長男として明治四十五年常磐市向田に生れ磐城中学校を卒業して常磐会となり、その後県総務部付副官兼事務所長になったもの。

四倉文化祭
六日から開く

四倉町の第四回四倉総合文化祭は六日午後一時から四倉小学校を会場にふたあけされるが、同町仲町吉田医院の裏上からアドバルーン（直径三米）を上げることになり、同町では初めての試みであって各種催物の呼び物であるので市〝は同祭の呼び物であるので市〝は同町で人気を集めている。また、文化祭の催しものは次のとおりである。

▽文化館（三年六組、二の一、二の二▽公民館（三の四、三の五）▽歴生館（一の四、一の五、二の二）▽商業館（三の一、三の二、三の三）▽水産館（一の二、一の三）▽農林館（磯部科）▽工業館（一の一、一の二）▽福祉、映画館（社協等）▽特別史学館（同）

優良乳幼児を表彰

常磐市福祉事務所では八日午後二時から同市本町公民館で市内の優良乳幼児四十名を表彰することになった。表彰者次の通り。

◇上半期佐藤誠一、小鍛治弘美、遠藤彰、小川久、小関秀美、根本弘元、井出輝二、笹田一則、新妻加津美、阿部秀幸、平井美由紀、長沢精子、大林奈々江、新妻静子、木村千鶴子、平野尚子、高橋和枝、大井川裕子、山口和恵、玉内光子、◇下半期小林美一生田美樹、高木雅弘、鈴木敏夫、永沼代次、鈴木邦夫、石井波夫、矢内信一、高橋秀一、高橋昭治、網谷志磨子、中野照子、鈴木芳子、工藤昌也、石川信子、石川裕美子、大瀬康子、斉藤洋子、阿部尚子

魚菜市況

魚類（単価キロ当り）

マサンマ	三五	
マアイナメ	八八	
マヒラメ	一六〇	
マカツオ	一六〇	
マメダイ	八〇―八五	
マアンコ	二一二七	

茨城県人会
磐城市内在住茨城県人会は七日午前十時から小名浜共栄信用組合支店で開く。

今日の歴史

米の二大労組AFL・CIOの合同大会開かれる（1955・昭和30）

酒量随意

訃報

亡母 キク（磐城の際は御多忙中にも拘らず遠路遥々御会葬賜り且御鄭重なる御香奠を賜わり有難く深謝致します 且追って拝趨御礼申上ます 上を以て右御礼申上げます

昭和三十三年十二月五日

平市五色町二八

施主 菅野栄一

親戚代表 菅野克己

親戚一同

外

訃報

父誠一儀 脳溢心症のため十二月四日午後五時十五分急逝いたしました 茲に生前の御交誼を深謝し御通知申上げます 追って告別式は来る十二月六日午後一時自宅にて相営みます

昭和三十三年十二月五日

喪主 男 馬目英雄

〃 馬目佐々木 綾子

〃 諸橋辺 淳夫

親戚代表 柳内橋 雄

友人総代 馬島内 太郎

鶴島目 門郎

沼田 克己

光巳順

閻魔帖

○…来春の県議市町村長、各議員の改選期とあって世は早くも選挙ブーム。アチラでもコチラでも選挙はなしと花をさかせているが、これは予コウト毛色の違った選挙運動で政党なし。こんどの県議選では平市福祉事務所の公認候補がでるというのである。

お役人の選挙運動はいろいろとうるさいものであるが、平市の千葉福祉事務所長が或る団体をうわさされている或る御人の応援を所で頼んだりブツで歩いているというところから起ったらそうだ。マサカ所長をやめてまでサイマイケンを生み落したものだ。

○…内部努の小林提案課長、この程と家庭の事情とやらで煙草をお止めになったそうだ。都合によってはちょいちょいやめたり吸ったりしていたようであるが、普通の人では出来ないだろう。本人が言うんだから間違いなかろうが、煙草嫌好者にとってはうらやましかぎりである。当の小林さんは「今度は絶対に吸わない」と強気であるが、サテ何日やめられるか……」努力ではもつぱら注目の的である。三日なんとかにならないようにとは親切な陰口である。

○…東北自動車じが廃止になったら遊具に二十二万六千円を要し、園内も設置されるので完成の暁は植田児童公園と時を同じくして開園される。

モデル地区を表彰
勿来保健所で

勿来保健所は六日午前十時から管内の保健衛生モデル地区を表彰することになった。こんど表彰される地区は、勿来市植田町仲町、山田営町、湯野町上浦、小浦、八上、田人村一ノ倉となっており、いずれも勿来保健所長賞となっている。

ポスター募る
才来防犯標語、ポスターを小中学生などから募集

磐城署では十日までに才来防犯標語、ポスターを小中学生などから募集している。

福祉事務所公認っ…とは
新語生んだ千葉演説

○…衣料品、電気器具、眼鏡用品、土間特売、みかん缶詰と塩ホツケ○女子店員とレジスター係募集

○…クスリ、化粧品、台所用品

三隣の食堂と三隣のスーパー（通産売店）いよいよ開店／裏からも表からも上れますが、有名品がこんなにも安いとはただおどろくばかり。

いよいよ開店
ビックリ売場
藤越

アキヤマの店 勿来八百屋 TEL 649

磨かれた水の
マルヤのプレンソーダー
瓶付 1本 20円
マルヤ
平市古殿治町 電374

三田小路商店会街路灯落成
12月6日～20まで(15日間) 街路灯設置記念サービス券進呈
お買上げ100円位にサービス券1枚進呈　サービス券10枚につき50円のお買物・お食事・遊技玉等に変えられます
大塚靴と運動具 電七七
レストラン パール 電一三八八
料亭 レストラン 一の井 電三八
お好み焼 玉半 電五七五・一七〇四
喫茶 松月 電二八八
東京堂支店 電一五九九
パチンコ 王将 電一〇六三
大黒屋化粧ルーム
大丸KK本店 電八九八
梅原米穀店 電三六
ミサト遊技場 電七三六
寿司 蛇の目 電一二八三
バー 田園
お好みニギリ 花はる 電一八〇二
三代目 鳥留 電一七二一
平パチンコ 電六二四
石川書店 電一〇七四

常磐開発を探る

交通の中心平市

夏井河口に広大な用地（終り）

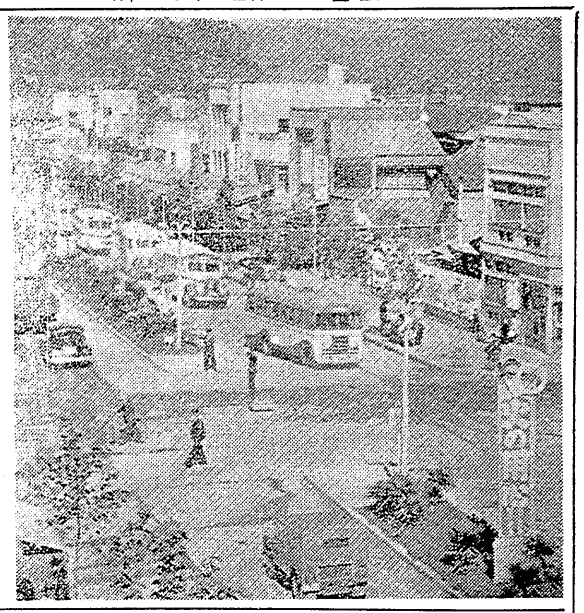

【写真は常磐地区の中心街を目さす平市の大通り】

平市の下大越、勝間、下高久、沼の内の海浜寄りに約百万坪の工業用地を造成する計画は国道線と常磐地帯の中間である平市の東側方約六キロの地点で昭和二十九年に町村合併により平市となった区域であり、旧作水田約四七%、保安林および海浜地が約五二%で畑、宅地はわずか一%の割合である。ここは常磐線草野駅から三キロ、小名浜商港から十二キロの地点にあり、この間を主要地方道路、磐城―四倉線が走っており、平市街地にも近く、この間は県道の江名―平線がある。鉄道は常磐線草野駅から引込線の布設可能で、また小名浜港へは江名鉄道を六キロ餘延長することによって用地としての好条件を備えている。

以上の用地概況から交通、工業用水、用地、電力など所要立地に必要欠くことのできない諸条件を一通りのべてみる。

まず交通関係では磐城―四倉線が脈絡されていること、県道の江名―平線が用地間を通っていることのほか、江名鉄道の延長が容易であり、常磐線草野駅に三キロ、平駅に六キロの隣まれた地点である。

工業用水は水質良好な夏井川をひかえており、岡川の支流好間川の上流、好間村柳小屋地内に多目的ダムを建設して工業用水を毎日十三万立方メートル程度は確保できるので現在、同地点を調査中である。とくに用地は大半が雑種地であるため照応するとしても価格が安いこと用地が広いことが小名浜、勿来の両用地よりも大企業誘致に好条件を示しているとが用地の特色といってよい。とくに電力の供給を受ける場合は平市にある東北電力送電線を六キロ架設するだけで豊富でしかも安定した電力の確保ができる。

用地になる土地価格の調査、埋立照地の必要面積などを地目別に調査した概況によると水田四十五万坪が平均反取一石五斗を見込み、坪当り・平五百円の安い価格。畑地は四万四千坪が平均反取を麦にかん算して三石坪当り二千円で水田より五百円高となっている。国関係地目二万九千坪のうち松丘約三千戸を見込み、一戸当り五十万円が査定がある。他は山林（保安林）二十三万坪は国有、共有地となっている。

なお磐市ガスは平市街地供給範囲で商地域までは約六キロの間隔があるが用地の需要に応じて供給計画をもっており、工場が集団された際の排水は夏井および福岸に自然放流することができるわけだが岡沿岸一帯はタイ、ブリなどの大漁鯛と夏井川のアユ、フナ、コイ、ハヤなどの内水面漁業権があるので補償問題もおきてくるわけだが、これも除き百坪の公害の心配はないものとみている。

平地域には下大越などの他が市内隅田石と北田土地区の用地造成を計画されている。ここは平駅の東側方約二キロの位置にあり大部分が二毛作水田地帯で地目別には水田がほとんどを占め水面積の九五%、他は畑、宅地などとなっている。交通系統は平駅から南に常磐市島を経て磐城市にいたる県道と国道一号線より一八パーセント上回るという好成績だった。これは第六回県農業共進会や石城蔬菜文化祭などの行事で平方より人出があったことなどが大きな原因だろうと見ている。

種目別には依然新生がトップで千二百十七万六千本、反対にバールは例年同様に振らず十本入一万九千本、二十本入十三万一千本だった。また四月から十月までに続ける八カ月間の総売上げは二億六千二百六十四万三千本でうち新生は一億百八万六千本を占めている。なお十二月の目標は二千八百七十八万五千本、五千九百九十七万七千円となっているが、お歳暮用などに相当利用されるものと十一月よりよい成績を収めるのではないかの声所ではみている。品種別の売あげはつぎのとおり（単位千本）

◆新生一二三七六◆朝日一六一◆富士一九◆ビース（十本入）二二六（五十本入）七◆光三三〇◆みどり二一八◆バール（十本入）一九（二十本入）一三一◆いとい五〇六◆みのり八〇二◆きぎょう四二一◆◆富嶽五◆橋山六一◆九バーセント、さらに昨年同

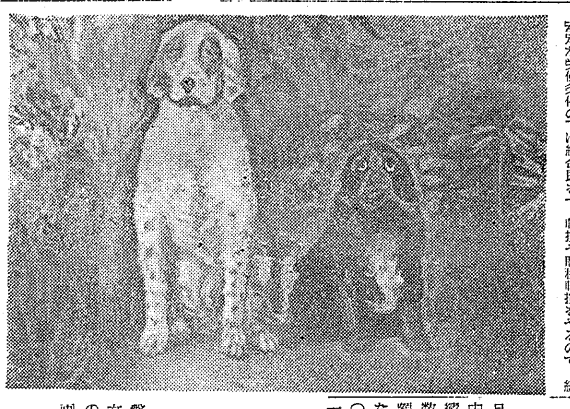

独立高に昇格を

期成同盟猛運動つくり

石城郡遠野町と田人村では磐城高上遠野分校を独立高校に昇格させる気運が高まり、このほど上遠野農業部独立期成同盟会を結成、会長に荒川久馬遠野町長、副会長強瀬吉吉田人村長を選任して猛運動をはじめた。同農業部は遠野町民の強い要望から去る二十三年五月上遠野の一教室をかりて磐城高農業部となり同年五月荒川町長の弁（農業科二、被服科十人）だったものが次第に増え二十八年三月には磐城高農業部となり同年五月荒川町長の弁で校舎を新築、同町独自の予算で家事作業室、ミルクプラントなどをそなえ実習はグラウンドを拡張する計画になっている。

野遠上農業部農

遠野町と田人村で農業用の水田、畑、果樹、飼料、山林をはじめ作業

希望転職を募る

常磐炭礦　企業合理化の一策

常磐炭礦は三日から坑外間接夫の希望転職者の調査を行っている。調査内容は企業合理化の進展にともない、必然的に坑外の集約が実施されつつあり、会社はこのためやむを得ない処置として八項目の提案をした。そのうちの一つに「管理室の設置」というのがあり、これは内郷鉱の第二次配転は余った人員であるから管理室に収容して多角経営関目の設成、その他日払夫や臨員作業をさせようというものである。

組合はこれに対しこのような不安定な労働条件の下に組合員をおくことは管キリの不安を助長するものであると反対して近く第二回中央委を開くことになった。しかし内郷鉱の第一次配転（間関接夫、坑外夫）のときは現職配転を困難ながらも貫ぬいたが、第二次配転は必ずしも前と同じであっても間接夫、坑外夫の方々の安定した職場を創立することにならなくなった。これは同鉱の出炭計画や人員計画から間接夫がたりなくなってくると会社側は一方的に強制配置転換や職種転換をやるので、組合はこれを防ぐため間接夫と坑外夫の中から直接夫また間接夫への希望転職を募集することになった。

（間関接夫、坑外夫）のときは現職配転を困難ながらも貫ぬいたが、第二次配転は必ずしも前と同じであっても間接夫、坑外夫の方々の安定した職場を創立することにならなくなった。

これは同鉱の出炭計画や人員計画から間接夫がたりなくなってくると会社側は一方的に強制配置転換や職種転換をやるので、組合はこれを防ぐため間接夫と坑外夫の中から直接夫また間接夫への希望転職を募集することになった。

なお坑外夫から間接夫へ転職したときは三千円、採炭夫へ転職したときは四千円となっており、間接夫から支柱夫へ転職したときは三千円、採炭夫から採炭夫へ転職したときは四千円となっており、間接夫から支柱夫へ転職したときは千円とそれぞれ転換料が支給される。

たばこ売上げ新記録

日本専売公社平出張所では十一月中における磐内のたばこ売上げ実績を集計した。それによると総本数は二千二百十二万八千本、金額は四千四百五十九万八千円だった。これは目標に対して本数が一〇二・八パーセント、金額が一〇一・九パーセント、さらに昨年同

犬の絵が初入選

磐城に女流画家誕生

磐城市小名浜この程どかくれた医院主宰野遠平氏の二女和子さん（三つ）で、和子さんは二年前上京、東京都足立区柳原町美術会員牧島省三画伯に師事し、過日東京上野美術会館で催された第二十九回美術第一展と第二展五寸、横三尺五寸の犬の油絵画を出展し、初入選したもの。なお同牧島画伯の磐城の二号で蔵前の唐物屋とか比較的の二号で蔵前の唐物屋とか比較的になるという。時は日清戦争の勝

少女の哀恋を描く

ひばりの〝たけくらべ〟

上映中
宝東新平

物語

「廻れば大門の見返り柳いと長けれど…」吉原に隣なかった。

大黒屋の大巻。吉原きっての遊女と謳われる艶麗な彼女を姉に持つ美紗は、信如に初恋のひたむきな思慕を寄せていた。

利に泊る明治二十八年夏のことである。それからというものは、姉お花に対する羨慕の一途が感受性の強い少年信如の心深い淋しさの底に沈んでいた。しかし、お花は女郎に店を出させて花かんざしを売らそうという和尚であってみれば、決してお花の、ましてや信如の気持を汲みとってはくれ

大黒屋の大巻。吉原きっての遊女と謳われる艶麗な彼女を姉に持つ美紗は、信如に初恋のひたむきな思慕を寄せていた。

しかし美紗利一家の生計の一切は大黒屋に依存していた。特に美紗利は、小児ながら大黒屋で評判の器量よしとあって、大黒屋の主人にセッセと資本をかけられ、やがては舞踊遊女になる運命が待っていた。その昔吉原の女であったお吉が荒物や一文菓子を店先に並べる遊屋は町内の子供達の社会所ともなっていた。ここの子供達には、いがみ合いの争いを続ける二つのグループがあった。

一方は金貸し業の岡田屋の息子正太郎を頭として金持組を自負する表町の一派。他方は蔵前質屋五郎の息子良吉を頭とする裏町組の二派である。この抵抗に対して正太郎の信吉五郎を頭とする裏町組の二派である。この抵抗に対して正太郎の信吉五郎を頭とする裏町組の二派である。この抵抗に対して正太郎の信吉五郎を頭とする裏町組の二派である。

今晩のラジオ

世界人権宣言とは

四日から十日までを「人権週間」として色々な行事が行われます。

現在世界各国の憲法それぞれに国民の基本的人権を保障する規定を持っております。わが国の憲法の基本的人権の保障は世界にも誇り得る立法なのだと言われています。

このように憲法や世界人権宣言によって保障されている人権この世界人権宣言とは

十日は世界の視目です。それは世界人権宣言の記念日でもありいまから十年前、一九四八年十二月十日に国際連合総会において世界に高らかに布告されたのです我が国でも毎年十二月四日から

人権は「人類の多年にわたる自由獲得の努力の結果であって、これを侵すことのできない永久の権利として信託されたものである」と記されています。われわれはこの国際人権宣言と憲法に保

もちわれわれが何の努力なしにこれをわが物とすることは出来ません。

わが国の憲法もこの基本的人権は「国民が、これを濫用してはならないのであって、常に公共の福祉のために利用する責任を負う」と思います。

人権擁護の機関としては国には人権擁護委員という独立の制度があります。この制度なしかもそれぞれに国民の基本的人権が侵されないように監視し、もしこれが侵された場合にはそれを救うために適切な処置をとるとともに常に人権意識の普及高揚につとめる任務を持つ者として活動と国から委嘱されているのです。

小名に新鋭巡視船

来春早々に配属決る

本県福城の海の守りに当っている小名浜海上保安部に明春早々に二百七十トン型の新鋭巡視船が配置されることに決り、地元関係者たちを喜ばしている。この新鋭は過日塩釜市の第二管区海上保安本部で開かれた保安協議会の席上、菅谷本部長から「田小名浜保安部長にもたらされたもの。新鋭巡視船は長さ四十メートル、中七メートル、機関はジーゼル四百馬力二基最大速力十三・五ノット、航続距離二千四百浬程でレーダー、音響測深儀なども備えている。現在同保安部に配属されている巡視船「あさもとり」は機時中海軍が飛行機の収容用につかったのを改造したもの。

こんどの新鋭巡視船と共に航続距離、速力、耐波性、警備の点からみても比較にならず真の海の安りも一層強化されることとなる。また同保安部の港内艇二

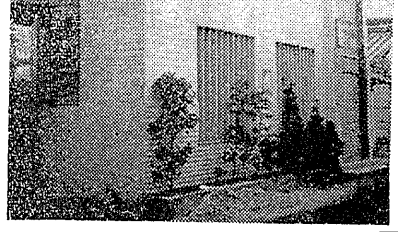

【写真は船びの磐城（警備艇）】

うずら」も相当老朽しているので近い将来廃船となる見通しなので同保安部、地元漁業関係者たちは新鋭巡視船の配属を本省に陳情する予定

ことになった。なお新鋭巡視船は北海道から配属となり、同保安部の「あさもとり」は瀬戸内海方面の内海用と配置される予

商工中金代理店に指定

磐城信用組合

磐城市江名町磐城信用組合（組合長、新関慶蔵氏）では此程商工中金福島支所から商工中金代理所に指定された、此れは中小企業の資金循環に応じ以て企業者の育成を発展に寄与するもので常磐地方の中小企業者の利便に大いにはくしやをかけることになったもの、新規組合員と、常磐市過本信用組合が指定されて当組合とで三組合となったもので取扱手年末金融だけで約一千万円が代理貸しが出来るので関係者は十分利用される様望みますと話のた。

今晩のラジオ

NHK（第一）
- 六時　一丁目一番地
- 六時一五分　花の星座
- 六時四五分　放送関
- 七時　即興劇場
- 七時一五分　時の動き
- 七時三〇分　ラジオ喫煙室
- 七時四五分　ラジオ福座
- 八時一〇分　赤胴鈴之助
- 八時三〇分　フクちゃん
- 八時四五分　エンゼルタイム
- 九時〇〇分　歌人歌合戦
- 九時三〇分　組角放スイートメロディ
- 九時五〇分　浪曲歌合戦
- 十時一〇分　歌の星座
- 十時二〇分　運動浪曲
- 十時四〇分　ガイドタイム
- 十一時〇〇分　時事解説
- 十二時〇〇分　ニュース

NHKテレビ
- 午後六時一五分　バス通り裏
- 六時四五分　花の星座
- 七時〇〇分　映画「凡」
- 九時三〇分　日本の断能
- 十時一〇分　ニュースの焦点

銘菓 六段最中 平凡

平市 秋山時計店 眼前
時計・指輪 眼鏡 万年筆

お薬の御用命は
関内薬局
平市四丁目　電40番・1940番

社告！
外務員募集
男女　二名　年令不問
但し身体強健にして身元確実なる方
給与　履歴書持参
常磐毎日新聞社

足まめまんぢゅう

おみやげ品の店
丸市呉服店
平四　電213

干やなぎ
かつを節
貝焼
菊かまぼこ
丸平商店
平市郵便局表通り
電話三三〇番

マルキ フロハン
月賦と団体割引
平市正月町
平酸素 電1139

あみもの生徒募集
入学随時。期間自由上　新しい感覚で考案された編機
東京文化のスタートF8
三浦ミシン商会　平市三丁目平和通り
東京文化編物教室　TEL 八六四

とんかつ太寅
出前迅速
カツライスの部
松ライス　一三〇円
竹ライス　一八〇円
梅ライス　二三〇円
かつ丼の部
並かつ丼　一五〇円
特かつ丼　二〇〇円
平市銀座通り　電九六八

電話一つで一里の出前
酒喜庵
後藤全久
平市古殿町　電一〇三六

内科
小児科
後藤医院
後藤全久
平市古殿町　電一〇三六