常磐毎日
発行所 平市田町75
常磐毎日新聞社
常磐部専用 1-210
営業部専用 1-269
編集部専用 1-269
電ヨリ三分

婦人科 産科 斎藤医院 入室完備 平市新町 電九二一

〝白い粉〟に悩む町民

ひどい駅前一帯

四倉 セメントの善処を望む

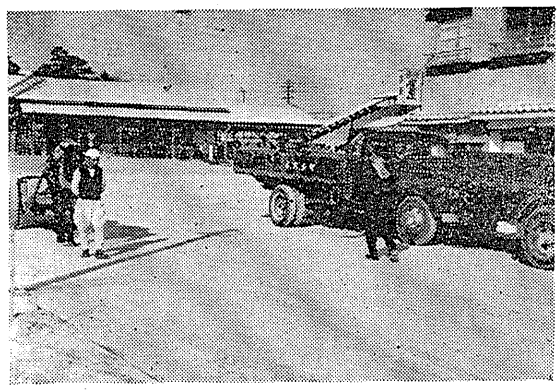

街の玄関である駅前一帯に毎日雪が降り積ったようにセメントの粉が舞い散りまわりをまっ白に化粧され、通勤者をはじめ通行人をひどくくるませている。これは磐城セメント四倉工場（磐城郡四倉町早稲田）でセメントの原料であるが、この粉塵が毎日のように街に飛ばされ、困りきった町民らは同工場には少なからずの恩恵を受けているため、泣寝入りしている形のようだが、セメント工場に対する批判の声は次第に高まっている。

同工場には五本の煙突があり、六万ボルトのコットレール式集塵機を使って粉を飛ばさないようにしてあるようだが、昨年暮れごろから飛んで来るようになり今秋になっては激しく、大会社だけに何んとかできないのか…町民に迷惑をかけておきながら何んのこともなく放置しておくのはどうか…と町民たちは批判している。また、同会社地区労働組合でも、再三にわたりこの問題を会社側と折衝しているが、今のところは見通しが解らないようだ。

粉塵問題についてセメント工場側では「町民には話だ申訳ない会社としても粉塵対策委員を設けて、機械的に悪いのか、係の見回りの寡度か、あるいは設備の故障か、機械の取扱いの手落ちかなどについて調査して原因の解り次第に何んとかします」と語っているが、一日も早く粉の飛ばない清らかな町にしたいものだと町民らは会社側の善処を強く望んでいる。

掃いても拭いても

一夜明ければ真白

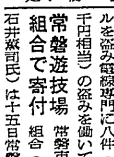

【写真は志田幸男】

内郷署はさる八日妨害排除容疑で逮捕した内郷御台町、土木請負業志田幸男（三三）を留置の疑いで追掲、余罪を追及していたが、十七日までに内郷市内で婦女暴行三件、他窃盗八件を働いていたことが明らかになった。

同人は本年五月十八日午後九時半ごろ市内御台境町飯塚地内で通行中の同町無職某女（二）を姦淫の中に逃れて未遂におわったもの。なお同人はこの他御厩地内で電話線六十メートルを盗み電線専門に八件（一万八千円相当）の盗みを働いていた。

常磐遊技場組合で寄付　常磐市遊技場組合（組合長石井繁司氏）は十五日常磐署に「生活の困っている人にあげてください」と一万円を寄付した。同署では福祉事務所に送金する。感謝状をおくりあう運動第一号である。

平大工組合 青年部発足

平地区大工組合青年部結成大会は十六日午後四時から平商工会議所ホールで開き、部長に渡辺米氏ほどうぎの役員を決めて発足した。この部は満三十五才までの青年男子で組織され、部員の技術技能教養の向上と相互の親和を図り、貧困者の救いなどが目的とされている。◆部長＝渡辺米◆副部長＝増子久雄、東条正二◆庶務＝馬場正

養老園に贈って下さい 愛の封書届く

各地で冬期助け合い運動が行われて、愛の金品が続々届いているが、さる十二月二十七日平市の養老園の老人たちの話を聞いて続々金品を贈ってきた。

◆平地区＝十七日平駅協（上中平町、日渡）十八日同（錦町、国田荷佐）十九日同（錦代内、大倉）◆神谷地区＝十七日神谷支所（中神谷）十八日同（堀、鎌田）十九日同（上神谷、上片寄）二十日同（中山、小泉、吉倉）二十一日同（下片寄）◆飯野地区＝十七日支所（上、下荒川）十八日同（飯野、国田、田荷佐）十九日同（椚代内、大倉）◆神谷地区＝十七日赤井農協（諏訪、田町、日渡）十八日同（飯野、国田荷佐）十九日同（椚代内、大倉）◆赤井地区＝十七日赤井農協（諏訪、田町、日渡）十八日同（上中平町）◆十八日平第二農協（上中方部、東北部）十九日赤井農協（下、中平窪）◆赤井地区＝十七日赤井農協（諏訪、田町、日渡）十八日同（飯野、国田荷佐）十九日同（椚代内、大倉）◆神谷地区＝十七日神谷支所（中神谷）十八日同（堀、鎌田）十九日同（上神谷、上片寄）二十日同（中山、小泉、吉倉）二十一日同（下片寄）◆飯野地区＝十七日支所（上、下荒川

正しく強い人間に

磐崎中 中沢修一郎

防犯とはどういう意味でしょう。私は防犯とはすなわち犯罪を防ぐということは自分の家に入るドロボーを防ぐことばかりではなく、それよりもまずという風にしたならばそうした悪い行いをしないようになるかを考えること、それを実行することと、これが一番大切な防犯の意義だと考えております。

私達はいつもお父さん、お母さん、学校では先生から習い事と悪いこと、正しい事と正しくないことについて教えていただいております。こんど私達の学校では「生徒の行動についての反省」というプリントを渡されました。その中には服装、持物礼儀、交友、あそびについてなど十項目にわたって書いてありました。

これらはみな当然中学生の守るべきことばかりです。それをこまごまと書き出してくれたわけです。私達中学生は第一にこれらの小さな約束をしっかり守ることによりはじめたいと思います。防犯という大きな問題をてっとりしている前にまた防犯防犯と口先ばかりできもいでいないで、私たちの目の前のこの生活の一つ一つ小さなことを正しく守ることより始めたいと思うわけです。

だいそれた犯罪をおかすという事の第一歩は実にこの小さいことを守れなかつたというところから始まるという事を、毎日の社会ニュースでいやという程と知らされています。さきの保輿女学生殺しの犯人は中学時代の長欠生徒だったというではありませんか。色々の犯罪にいたる原因はあるとしても、立派な中学生でなかったということ、前にのべた中学生の守るべき毎日の小さいことをしっかり守っていなかった人だということを特に注意したいと思います。

犯罪の原因にはかんきようの悪いこともありましょう。また貧乏なことも、その他色々のこともあげられましょう。しかし犯罪を社会のせいだ、親のせいだといつて果して完全に防犯がなされるでしょうか。社会の悪さを直す事は一応大人の人にお願いしましょう。

そして私達中学生はどのようなかんきようでも立派な人になろう。正しい人になろうという精神をもつこと。この事が何よりも大切なことではないかと思います。このためにはくりかえして申しますように毎日、毎日の中学生の守るべき約束を確実に守ること、これ以外にはないと思うのであります。これを実行するのはそれはもちろん私達であります。いくら良いことを考え、いくら良い反省をしてもそれと実行が伴わないと何にもなりません。

ではどうしたならば一番良いでしようか。その方法については皆さん共に考え、そして実行して行きたいと思つております。これを私の考えておりますことは「反省と実行のクラス会」でありまず。毎月月末の一時間をさいて今月の反省と来月の実行について話し合つていく事だと考えます。今月はこんな失敗をしました。来月はこういう風にやつてゆきたい等、一つもかくさないでほんとうの心で話し合つたならば良いと思います。

良い事を考え正しい事を実行してこさはじめて防犯が達成されるのです。皆さん私たちには立派な全部がつけてあります。これは皆さん、お母さんが一生懸命考えてどうかよいがたとりますように大きくなつた正しく強い人になりますようにとおりをこめてつけて下さつた名前です。

私たちは自分の名前に恥ない立派な人になろうではありませんか。

……（写真は映画「恐かつ」の一場面）

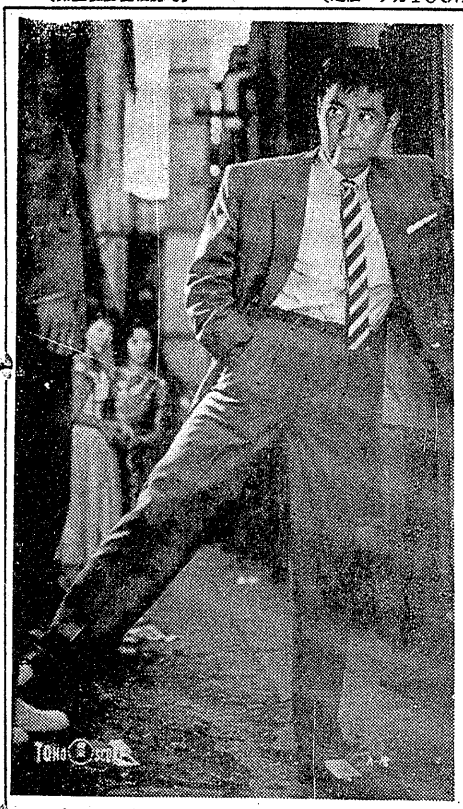

嬉しい悲鳴のヘルスセンター

お座敷は満員

忘年会に引張りだこ

取入れ後はつと一息入れた農家のささやかな一隊、ボーナスの余りで温泉郷〝内郷〟ルス・スンター〟も年の瀬も押しせまつたこのころで声から離れたこのヘルス・センターは連日賑わいをみせる大衆四日までは一杯にスケジュールが組まれている。とくに忘年会、新年会の如きは、またとない〝いこいの場〟として明治一月の

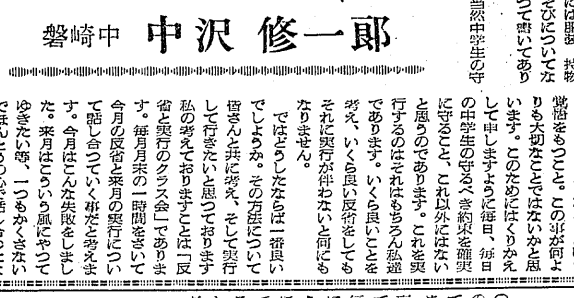

家族共済加入の推進などと協議するまた、この席上で共済組合の解散式に当り、岡町田戸青木源四郎氏

温泉気分が魅力

庶民にはデラックス

○…「あまり評判がよいので市内の料理屋あたりから苦情をいわれてね……」と事務所ではうれしさをかくしきれない表情。

忘年会のはしりは八日から行われており、三十日までの二十三日間毎日少なくて三組くらい、多い日には七組か八組の宴会があるという。一組十五人程度が一番少ないほうで、多いのでは百五十人収容できる百畳敷き大広間が一杯になるというから、忘年会だけでツユ二千四、五百人を収容するわけだ。

料理、酒類と何んでも売つているが、三十日までの二十三日間は七組か八組の宴会があるという。一組十五人程度が一番少ないほうで、多いのでは百五十人収容できる百畳敷き大広間が一杯になるというから、忘年会だけでツユ二千四、五百人を収容するわけだ。

料理、酒類と何んでも売つているが、三十日までの二十三日間は七組か八組の宴会があるという。一組十五人程度が一番少ないほうで、多いのでは百五十人収容できる百畳敷き大広間が一杯になるというから、忘年会だけでツユ二千四、五百人を収容するわけだ。

料理、酒類と何んでも売つている売店をひかえ「オイ、○○本追加だ……」といえば市価の酒がスンシンヤンあがつてくることと、一品最高百円ナリの料理屋料を含めて一人当り三、四百円の派価で千鳥足で帰れるとあつて、さささやかなボーナス族の忘年会としてはテラツクス版だ。

○…客間の六〇%までは官公庁、団体など〝いわゆる〟下つ端職員連が占め、もつぱら興津組圧倒的なのが、ここの宴会色といつてよい。「自慢出入りして宴会を張つたところで、他人さまに感ありるような気づかいもないし、自由気まに騒げる個利さが大衆から愛し親しまれるユエンでしよう」といつているように、気楽さから忘年会、新年会の申込みが殺到、便乗に骨折れる係とだつたといわれ、ナベ底景気で市内の料理屋あたりで〝申込み半減〟とぼやいているが不景気がヘルス・センターだけには通じない係とうわが世の春を謳歌〟している。この

崩れ放し

危険な江名の県道

磐城市折戸の県道上に約一カ月前に、高さ約十米の山崩れがあり当時、幸い人命等に被害はなかつたが、路上の岩石はそのまま交通にシバンな道路でもあり、再三の山崩れがある箇所なので、警察が関係されている。

【写真は江名の山崩れ現場】

公園でお菓子を贈る

クリスマスに

〝ジングルベル〟のメロディが街に流れ、クリスマス景気をあおっているが、平市観光課では二十日から二十五日まで子供たちの遊び場である松が岡公園を飾れた可愛い子らにお面、アメ、菓子類などをプレゼントする事になつた。これは初めての試みであるが、公園には早くも高さ十メートルのツリーが飾られている。

西独の仲間に慰問品を

常磐炭礦青年協議会では十三日、岡炭礦から西ドイツに派遣されている鉱員を慰めようと近く一人十円を基礎とした任意カンパを実施して慰問品をおくることになつた西ドイツで働く派遣鉱員が故郷しているのは故国の雑誌や出版物であるため、同協議会では右カンパが集まり次第今年中に雑誌や慰問品を送ることになつたもの。

お正月里親

平児童相談所

平児童相談所では収容児たちにも家庭で明るいお正月を過させようと正月里親を捜しているが、早くも三、四人里親が現われて係官やそどもたちを喜ばせている。正月里親制度は昨年から設けられたので、二十八日から四月四日まであずけることになつているが同所は近く会願を開いて決めることになつた。

草野中の講堂建設始る

平市草野小中学校の講堂体育館は同年二月完成をめざしてこのほど着工した。鉄骨コンクリート造りの総坪二百十坪で、平市の東部農業と鉄骨組立が平工務所が請負つて行う。なお落成式は明春三月旬を予定している。

深夜営業12時迄

平署も年末特別警戒

平署は年末年始の特別警戒にあたり十六日から市内の夜間パトロールを強化することになつた。期間中は市内の押売り、恐かつ、スリとくに夜間は警官を働くチンピラが横行するため、臨時パトロールカーを巡回させて、警戒宣伝にあたることになつた。年末年始の防犯入実施目標次のとおりになつているが、同署では取締にあたり市民の協力を強く望んでいる。

▽十日賀隈、古物商組合▽十九日遊技場組合組合会▽二十日金融機関特別警戒▽二十三日平地区防はん団体連合理事会▽二十四日旅館組合組合会▽二十六日飲食店組合組合会▽二十七日防はん設備展示会（三十一日まで）

なお年末年始の飲食店深夜営業時間は第2年補償のため、午前零時まで、十二月二十四日は午前二時まで。

夜明けのない街

ヤクザの世界を描く

恐かつ

映画 中劇 上映

札束とドスとハジキが色作で、ヤクザという生活の場から入り乱れとぶ暗黒の世界とその裏面を描く。ヤクザという名で生きてきた人間の哀しさ、その悪とを徹底的に否定しようというのがこの映画の狙いであり製作意図でもある。

物語

大井敬介は恐かつでおびやかされたが二月で逐電こと、銀座の築力団の脅迫状を書かされたことは間かなかつたのである。山師奥村が逮捕歴を出したし、弁護士武田が例の如く働いてくれた。大井が二た月ぶりの「キャバレー・サンバウロ」で新宿の歌手英子を見た時彼は秘かに「いける」と思つた。勿論彼には女給の節子という情婦があつたが、その夜は英子節を見せていなかつた。だが、昭和興業の二行が「サンバウロ」を出ようとした時、節子が客の中に送られて出勤して来るのに出会つたのである。大井には二た月振りの節子にこんな会い方をするは思つていなかつた。兄貴分の山川も高島もそれだけに廻つたが彼の腹の虫を納めることは出来なかつた。節子を山川にさえるとネックレスを引きちぎつて大井は立ち去つた。

翌日大井は渋谷署にある奥村の事務所で、栄会社の追立て方を頼まれていた。そこは奥村が新規に銀座事務所にする筈の所だつた。大井は現在奥村が渋谷町で手がけているパチンコの景品買いの権利と引きかえに頼まれようと過酷な条件を出したが、奥村はやがて納得してくれた。これは大変な収穫だつた、実をいうと大井のいない間に社長の島村が脳溢血で倒れ、昭和興業の財政はつまつてきていたのである。その処理は大井の腕にかかつていた。会社の追い立てを小気味よく片付けて帰る手にした大井は節子の手切金チンピラの江川に持たせてやつた。だが節子は受取らなかつた。山内は彼女にとつて別に惚れてもなかつたのだが、彼女は逆にその冷酷さに手入れがあると、大井はしまつたと思つた。腹黒い奥村が安々とこの仕事を手放した裏には、この計算が入つていたに違いない。その夜大井は「サンバウロ」で英子を呼び出して遊びながら、芳場町で手がけているパチンコの景品買いの権利を「サンバウロ」で英子を呼び出して遊びながら、芳場町の事務所をバーに切換える処置をしていた。しかしその間に事態は変つていた。景品買いに出ていた会弟の江川と及田が組織を乱していた八組の者と渡り合い、警察の手入れを早めてしまつたので大井が彼女にとつて何よりも大事な男であることについての変りもなかつたのである。だが昭和興業に大事の起つていることは耳にはさむと、ほう然まま飛び出して行つてしまつた大井だつた。彼は昭和興業を建て直さなければならないのだ

この計算が入つていたに違いない。その夜大井は「サンバウロ」で英子を呼び出して遊びながら、芳場町で手がけているパチンコの景品買いの権利をバーに切換える処置をしていた。しかしその間に事態は変つていた。景品買いに出ていた会弟の江川と及田が組織を乱していた八組の者と渡り合い、警察の手入れを早めてしまつたので大井が彼女にとつて何よりも大事な男であることについての変りもなかつたのである。だが昭和興業に大事の起つていることは耳にはさむと、ほう然まま飛び出して行つてしまつた大井だつた。彼は昭和興業を建て直さなければならないのだ

今晩のラジオ

NHK（第一）

一丁目一番地　宵寒の唇　演芸独演会　希望音楽会　民謡をどうぞ　時の動き　きょうの国会から　風流七五調

NHK（第二）

一日一話　宵寒の唇　演芸独演会　希望音楽会　民謡をどうぞ　時の動き　風流七五調

ラジオ東京

赤胴鈴之助　フクちゃん　奥様ひばりファー　素人ものまねコンクール　週間スポーツ　事件記者　ニュースの焦点　時事解説　バス通り裏　喋りも喋り　上方お笑い劇場　週間スポーツ　石原裕次郎ショー　愉快なトリスバー　運動遊園　ラジオ相談機　時事解説　NETテレビ　バス通り裏　喋りも喋り　上方お笑い劇場　週間スポーツ　事件記者　ニュースの焦点

平成人式の催し決る

平市では満二十才の青年男女の前途を祝う成人式を一月十五日午前九時半から市公会堂で挙行する。

磐城市議会

十一議案上程

磐城市定例市議会は十五日午前九時から二階会議室で開かれ、市政質疑会に公共金損害賠償責任につき市長の答弁を求める件など十一議案を提出、百八号の課税証明書を添わせて提出した。十六、十七日は各政務委員会を開き、十八日本会議を開く。

ラジオ月賦

三幸電気部　平三電506

メリーXマス

プレゼント用の素晴らしい
科学玩具の実演展示会

大人も驚く！
素晴らしいオモチヤの実演会を毎日店頭にて催して大人気です……

予約注文承り

予約品はクリスマスの前日（23・24日）良く包装していづみやのサンタクロースが御指定の処へお届け致します

玩具のデパート
いづみや
平駅前　TEL348

福助ミシン・トヨタ編物機
河合ピアノ・オルガン
綴の小山商会
ミシン部・楽器部
TEL 1576

忘年会には

是非御利用下さい

御予算でどのような御相談にも応じます

旅館　よし川
平市田町　電二八二番

広越の牛豚肉

宝石の毛糸
ダイヤモンド毛糸
御部部　電354
小売部　電14
平銀座　ハシモトヤ糸店

石炭コークス
火力の強い
火持の長い
カスの少い
徳用石炭
※電話三七番。二三七番へ一俵よりお届けいたします
平市田町　常磐炭礦販売会社

内科
外科
産婦人科科科
前田医院
院長　前田清臭
副院長　前田睿雄
★入院随時
勿来市植田町本町六三
電話一一二四番

Xマス　年末贈答には
電気器具にて
年末特価品
陳列中
12月17日より～1月5日まで
抽せん券付大売出し
木田電気商会
平市田町　TEL2008番

【写真は特別警戒に入つた署】

長女）「死亡」小松繁吉（二）（勿来市錦田町一〇三）

【平市】

▲平　市　二十三日迄　銀座次郎長　港で生まれた男　模美容百景　大阪の嵐　▲平新東宝　二十三日迄　富士額三姉妹　母ふたり　二十三日迄　▲世　界　二十三日迄　恋の銀次郎　忠臣蔵　▲東映東横　二十三日迄　陽気な拳斗王　旅笠道中　娘の中の娘　二十三日迄　▲民　衆　二十三日迄　密告者は誰か　恐かつ　十八日迄　▲ひかり座　十八日迄　幌馬車隊西へ　百戦の王ライオン　十八日迄　▲映楽館　十八日迄　腕に輝く鳥　ジャイアンツ

【内郷市】

▲映　画　紅こうもり　▲第一劇場　鬼面の笑い　▲第二いわき　くれない権八　魔剣地獄　七人の追跡者　▲国際劇場　夜の銀合自動車　▲福　島　座　つづり方兄妹　無鉄砲一代　▲東　宝　無鉄砲一代　つづり方兄妹　▲植　田　東海道の野郎ども　宵い乳房　▲湯　多　館　隣組旅流血史　唇を噛める少女　この天の虹

【四倉】

▲四倉公民館　ことぶき学級　館（館長大野一四宮）の共済組合合併の最後の議と共済掛金徴収について実作付面積実態調査、融物並びに成人適令者は約千二百人であるが式次第のごとおり決つた。

▼開式の言葉（長谷川教育長）▼君が代斉唱▼式辞（前福育長）▼記念撮影▼祝辞▼成人代表答辞（戸才三四）▼閉式の言葉（長谷川教育長）▼講演「混乱世界日本における新成人の使命」東京国学院教授草野巴平氏▼映画「アジアオリンピック大会記録映画」

庶民録

17日

【平市】

【出生】▼草野正志（赤井学区町五七藤男二母）▼吉宇田マサヨ（草野泉崎正西四〇常吉長女）▼草野泉奈子（八幡小路一五番二女）▼佐藤純一（磐城市江名寒折長男）▼柏原敦一郎（東京都新宿区正治長男）▼関代嘉彦（新田町二勝長男）

【死亡】▼福島松雄七三（十五丁目二カ又内）

【婚姻】▼佐藤功（赤井学大倉二四三番代調四男）と菅木キヨ（草野北神谷セン三女）▼猪狩郁郎（十五丁目一八番二男）と奥谷クイ子（三和村ミサオ長女）

【内郷市】

【婚姻】▼高橋清と高橋ユキ子（桜井九二）▼渡辺定雄と渡辺国（桜井九一）

【出生】▼菅野静（川平六七男）長男）▼斎藤和子（大山四二長女）▼小野昇典（久世原一六雄