# 常磐毎日

発行所 平市田町75
市内無料配達
新聞部専用 1,210
編集部専用 1,269



産婦人科 入室完備
斎藤医院 平市新田町 電話 ○○番


## 県事務所の開庁式

### きょう盛大に行う

県の機構改革により去る1日から発足した県石城事務所の開庁式は十四日午前十時から同所の大会議室に知事代理の白石出納長ほか関係者百五十余人と渕井所長ほか職員百二十人が出席して行われた。

式は猪狩次長の開式のことばにはじまり白石出納長の知事式辞、渕井所長のあいさつから県会議長代理に馬目県議、石城市町村長代理に鈴木好間村長、同市町村議会議長代表に本田内郷市副議長によりそれぞれ祝辞がのべられたあと来賓、武藤、斎藤代議士、大河原、田畑参議院議員、高萩会田、小野の地元県議、磯渕県人事委員長、芳賀内郷市副議長らからの祝電の披露と渕井所長から新設の大部長の紹介が続き沼次長、兼総務、菅田民生、天沼税務、天野経済、大和田農政、斎藤衛生の六氏の順に行われ幾会の祖に閉会した。

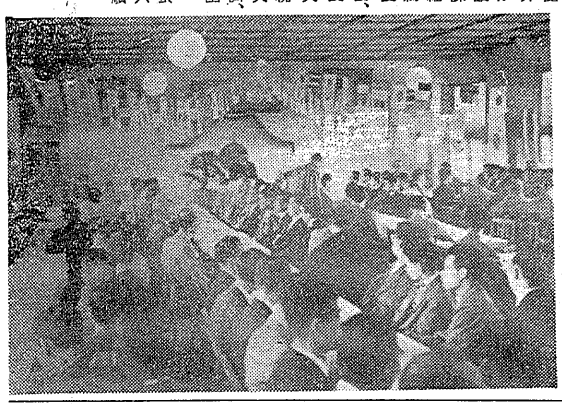

【写真は開庁式とあいさつする渕井初代所長】

## 受講生定員越す

### 大うけ平の市民学校

平市教育委員会、同公民館主催の第二十回市民学校は十三日から十一月十七日までの毎月、水、金曜日開設される。これに先立つてきのう午後六時半から公民館二階で開校式を行つたが、各科目とも申込みが殺到して締切り前に定員を越すという盛況さである。「市学校」の会場は公民館二階で夜六時半から八時半までの二時間で科目ごとのとおり。

◆月曜日…「平城をめぐる謎と伝説」平一中校長鈴木元郎◆水曜日…臨写技術「新しい孔版、印刷」サンワ版技術研究所武田清◆金曜日…庶民の被災「財産、商品管理、応待、サービス、包装技術など」大黒屋旭目勝次郎、坂本紙店原本昌蔵、中野洋品店中野鶴雄

## 移動相談所も開設

### 15日から栄養改善運動

「明日の健康は正しい食生活から」と栄養改善普及運動が十五日から二十一日までの一週間県下一斉にくりひろげられる。平保健所では高血圧、栄養欠陥性疾患が多いことから食生活の不合理をのぞき、改善を図ろうと❶話題献立普及による食生活水準の向上❷自米偏重の是正と長寿食自給の強調❸食生活改善地区組織の育成に重点をおいて栄養を指導することになり、期間中衛頭栄養相談所、栄養展示会など種々な計画をたてた。

期間中の行事計画はつぎの通り。

◆衛頭栄養相談所の開設＝二十一、二十二の両日平保健◆広報車による管内の広報活動＝二十一、二十二日◆献立の普及＝講習会、座談会、栄養相談の開催◆献立資料の配布◆民間給食関係＝調査会、懇談会、座談会施設献立に関する◆給食委員会の開催◆給食研究会の開催＝十七日午前十時から平保健所会議室で◆病人食展示会＝十月中◆栄養改善婦人会＝十五、十六の両日平保健所内、内容は栄養食品、強化食品粉食奨励の図表、献立食品、離乳食など。

## 東条氏の後援会結成

### 12月に発足

四倉町出身、キングレコード専属作詞家東条寿三郎氏を＝四倉町に創立総会を開いて同時に発足することになつた。なお、同会発足記念として近く有名芸人を招いて盛大に激励大会を開く。

## モデルさんも真剣に

### 理容研修会

平高等職業学院理容科研究会主催の第三回理容研修会はきのう十三日午後一時から平市田町の平高等職業学院で開かれた。講師は東京公衆衛生院講師校倣餘薙郎氏を招き、午前は実技、午後は学科について研究討論を行つたが、モデルさんの参加もあり、終始真剣な態度で研修に熱心であつた。この日研修を受講した理容師は市内の理容師約三十名。

## 平の観光パノラマ

### 15万円で駅前に建設

平市観光課では市内の観光地を広く宣伝しようと平駅前に「平市観光大パノラマ」を建設することになり、近く着工する。計画によると総工費は十五万円、大きさは鉄骨の足組二・一米のうえに縦七・二米、縦三・六米の案内板を設置するもので、夜間は主要地に点滅装置をする。案内板には新鋪子、塩屋崎鹿島、松ガ岡公園、水石山など三十カ所の観光地を細々と書き込むもので、十一月中旬には完成する。完成後は平を訪れた観光客が、一目見れば平が判ることになる。

## 貯金の日に表彰される

### 三つの子供銀行

### 植田小、平二小、内郷二中校

十七日は〝貯金の日〟であるが、この日を記念して大蔵省と日本銀行から全国の小、中、高の優良「子供銀行」が表彰されることになつたが、石城地区では内郷市の植田小学校と平第二小学校の両校が表彰をうける。

## 平二小校は二度目

### 貯金額も五百万突破

人当り三千一円の貯金をし、総額二、抗外夫九〇▽内郷百五十六名（直接夫百八十八、間接夫二十七、抗外夫三十一）▽磐崎四十七名（直接夫三十九、間接夫二、抗外夫六）▽鹿島四名（直接夫二十八、間接夫四、抗外夫八）▽製作所二十一名となつている。

常磐炭礦鉾戸部長飯島隊長は二日付けで鹿務所に就任したので、取締役平塚久三郎氏が後任の鉾戸部長になつた。

## 平で交通調査を実施

平市では十五日午前七時から十六日午前七時までの二十四時間にわたり起終交通調査を実施する。これは都市整備の一環として市内に一定の駐車場を設置するための基礎資料とするもので福島県では福島、郡山、平、若松、磐城の五市が指定された。平市は北目、小島浜間、神谷農協間、谷川瀬の五カ所で乗用自動車、バス、貨物自動車、特殊車など全般にわたる通行目的、移動物、出発地、経過地、目的地など細部を調査する。

## 先生方の虎の巻

### 「教育技術」にのる平二小

小中学生の雑誌を発行している東京都神田の小学館では十三日、平第二小学校（校長関口啓二氏）に編集員を派遣して同四年生の算数授業振りと特別教室の運営を主体に学習状況を録音し、同館発行の「教育技術」に掲載することになつた。

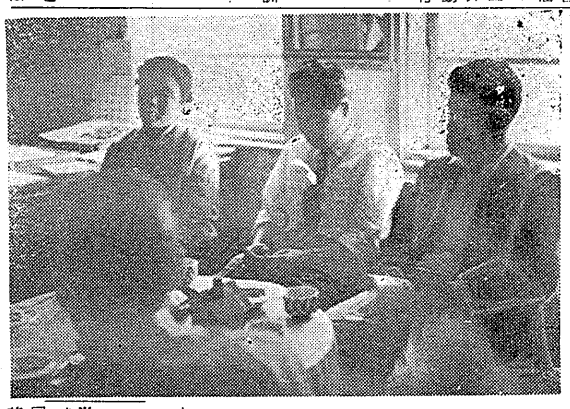

これは今月上旬、全国算数教育研究大会が本県の小前小学校で開かれた際、全国の算数モデル校の授業状況を「教育技術」十一月号に掲載したいから福島県下一学級を紹介してくれと依頼をうけた県教研が同校を指定したもので、この「教育技術」は先生のトラの巻といわれる教育者の月刊雑誌で、前記の小学教育技術編集員の田保雄吉氏は同日午前中は同生の算数学習と特別教室の運営について視察、午後は校長室で関口校長をまじえて四年担任教員と算数の教育技術について懇談会を行つた。学習状況と懇談会は録音して持ち帰り十一月号に掲載することになつている。

【写真は「教育技術」の編集員を囲む座談会】

## 丹野さんら表彰

### 内郷 火災を未然に防ぐ

内郷市消防団の秋季検閲は十九日午前八時から金坂グラウンドで行うが、当日は永年勤続退職分団長＝内郷第一分団長）菅野勝（元第六分団長）阿部信平（元第六分団長）の三氏が名田消防長から表彰される。また一般功労者として同市白水字柳沼六七丹野真砂子さん＝内町小五年＝と同町入山川島第一君の二人が表彰される。

丹野さんは八月十六日同町字柳沼地内の住宅で家人の留守中、石油コンロから火が出たのを早期発見、付近の人に知らせるなど手供ながらに火災を防止したもの。

川島さんは六月二日同町入山地内の住宅屋根から出火したさいこれを早期発見、付近に知らせるなど未然に防止した。

## 食生活改善補助員講習

平保健所では食生活改善指導補助員講習会を二十三日午前十時から同所会議室で開く。講習内容は❶献立の作り方（家族の必要栄養量を基にした食物のとり方）と農繁期の栄養❷調理実習❸座談会「献立の立案調し新生活をするにはどうしたらよいか」などとなつている。

## 児童画の研究に

### 新美教研を結成へ

児童画の指導研究をすすめようと渡辺貨民らが発起人となり、新美小玉小波論市原郁民、白水小波論教研究会を発足することになつた発展式は十七日午後六時から平市の永野文具店で行う。石城地区の児童画研究熱は年々盛んになり、指導方法を研究していこうというもので、展覧会やゼミナールを定期的に開き、東京から一流講師を招き、研究会を夏休みと冬休みに開く。当日はとりあえず会員に答内の小学校教諭約五十人が集まる

## 喜代三儀予ねてより磐城共立病院に入院加療中の処療相叶わず十月十三日午後五時三十分永眠致しました

茲に生前の御交誼深謝し御通知申上げます

尚葬儀は十月十五日午後一時自宅出棺二時市営火葬場に於いて告別式を相営ます

昭和三十三年十月十四日

平市字鍛治町一番地　喪主　大和田満子

親戚総代　大和田一郎　友人総代　国井一美

外親戚一同


福助ミシン・トヨタ編物機
河合ピアノ・オルガン
総の 小山商会
ミシン部・楽器部
TEL 1576


## 魚菜市況

### 青果

（キロ当り単価円）

| | | |
|---|---|---|
| ▽ネギ（小束） | 一〇〇―一二〇 | |
| ▽キュウリ | 二五―八〇 | |
| ▽ナス | 七二 | |
| ▽ニンジン（小束） | 二一―二五 | |
| ▽ゴボウ（西キロ束） | 七〇―一二〇 | |
| ▽ダイコン | 二一―二八 | |
| ▽玉ネギ（〃） | 一七―二七 | |
| ▽サツマイモ（八・二七キロ） | 一〇〇―三〇〇 | |
| ▽ハクサイ（十五キロ） | 一〇〇―三五〇 | |
| ▽ホウレン草（一束） | 一〇―一五 | |
| ▽キャベツ | 一一〇 | |
| ▽ナシ | 四〇―五五 | |
| ▽イチヂク | 三五―五五 | |
| ▽カキ | 三五―六〇 | |
| ▽マツタケ（マルヤ青果調） | 三〇〇―七五〇 | |
| ▽キントキ | 四〇―三五 | |
| ▽小イカ | 五〇〇―五五〇 | |
| ▽箱タコ | 六〇〇―七〇〇（にんべん市場調） | |

### 魚類

（単価キロ当り）

| | |
|---|---|
| ▽サンマ | 二四―二八 |
| ▽カツオ | 八八―八〇 |
| ▽マグロ | 一六〇―二六〇 |
| ▽アカジ | 四八―一〇〇 |
| ▽ヤナギ | 一〇七―二五 |
| ▽ドンコ | 二五―三五 |
| ▽ノドグロ | 一〇〇―一〇七 |
| ▽中ギント | 一三三―一七三 |

## 新聞配達

植田小六年　鈴木英信

僕が新聞配達を始めた動機は自分のおこづかいから始めました。僕は朝、朝日の練習に行つている。いつも行きたいのだが、起きされると、おつくうで行きたくなくなる。そこでいつも言われることは「もつと、忍耐強くならないで、どうする。新聞配達でも、やつてみろ。そうしたら、少しは忍耐強くなつてくるから」で、ある。だから僕は、新聞配達をしたくてたまらなかつた。

ある日の、社会の時間であつた。後で、「……新聞配達……夕刊……」「……やる…今日から…」「…おねがつてやる…」

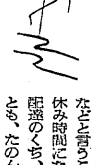

と言うことは耳にした。休み時間になるとすぐ、「夕刊配達のくち、あんのが、おれとも、たのんでくろ」「うん、たのんでやつから」と、言つたので、小踊りして、喜んだ。そして矢次ぎ早やに質問をした。

「何つう、新聞だ」「帯磐城日うんだ」「平でやつてんだけんとん今度は植田でもやんだ」「どこ配達すんだ」「どこ…夕刊……」「…やる…今日から…」「…おねがつてやる…」

五時半ごろから」「起立」で話は中途で切られた。

今は校舎帰りの途中である。野球の練習があつたけれど、さぼつて来たのだ。それは瀬戸川君がいつて来るためだ。瀬戸川君が口をもぐもぐさせなどと言うことは耳にした。休み時間になるとすぐ、「夕刊配達のくち、あんのが、おれとも、たのんでくろ」「うん、たのんでやつから」と、言つたので、小踊りして、喜んだ。そして矢次ぎ早やに質問をした。

「何つう、新聞だ」「帯磐城日うんだ」平でやつてんだけんとん今度は植田でもやんだ」「どこ配達すんだ」「どこ…夕刊……」「…やる…今日から…」「…おねがつてやる…」

五時半ごろから」「起立」で話は中途で切られた。

今は校舎帰りの途中である。野球の練習があつたけれど、さぼつて来たのだ。それは瀬戸川君がいつて来るためだ。瀬戸川君が口をもぐもぐさせ

の、あと少し引つこんでも医者だのおつきとにはいれんだ」「そんだら、えんつくれ、いれればいいんだた」「うん。んだがらすしいと」「何時ごろがすしいと」「何時ごろが

# 手落の三大騒動

（5）

# 元文百姓騒動

鈴木光四郎……

覚

金百疋両三分

右者御会所御用として貸上げ借用せられ申す所の実正なり、返済の儀は当卯春より子春まで十ケ年賦返し年拾両七百文ずつ年々滞り無く返済すべく候　仍て証文如件

享保八卯三月

大久保吉右エ門　印

以下惣役連名

弐丁目　六兵衛殿

この文書のうち、保証人に内藤治部左衛門や上田内記などの家老や重役が加わっていることは、いかに藩財政が苦しかったか想像されるのである。

磐城史料と磐城史料による騒動記以上の原因から物情騒然となり百姓一揆が起つたのである。

元文三年九月十八日

内藤氏藩庁史料には、九月十八日の状況を次のように述べている。

昼頃より百姓ども平町口々より押入り館町にて酒肴など商人より酒給べ賄なと申付け其外用の品々出させ、申の中刻平町三丁目市郎右衛門家居打破り家財打くだき組屋町頭兵衛居宅打破り、又二丁目会所へ取掛り御制札こわち館帳面類廻へ投込み牢舎人共田目村喜惣次、上浜久村長左衛門差引出し夫れより才槌小路へ入り赤井喜兵衛脇の御番所を打破り扉ちに三松金左衛門の居宅を打くだき（現在の馬目酒店付近）に押寄せ田町会所を心がくる歟なり。

御家中の面々追々登城、大手は閉し矢倉致させ御城へ引取る。加藤又左衛門組、裏門は近藤忠御用部屋にては百姓ども如これ有り狼藉出させ候はば引退き候事これ有るべく然れども大勢の成れば申々行届き申間敷く依て紙幣にて「惣百姓ども町方町会所田町会所打破候定而郷なるべく候何分にも頭まかすべく候つかに可申聞候」と認め遣す。御山左る者に紙幣相渡し百姓共へ申聞かせ速に投掛ぶ申付加藤兵衛門なと認め遣す。一同畷馬にて田町会所まで罷越候処最早人数過半引退候て町へ梁出て見れば半町二丁目に集り居候間百姓ども頭の頭取ども「手荒候儀にてはこれ無く挨拶致さるは不了簡に候と戸々に申遣れども答ふるもの無し（後略）

写真は百姓騒動総代　中神谷　佐藤武左衛門

にて強米御門へ出て防がしむ。酉の中刻、一揆の者ども田町会所を打破り館帳面類捨て通へ打込み其外大勢打破り候。赤井喜兵衛思ふに大勢打殺ては御取始末成され難き儀もこれ有るべくと相

## 〝露しんの伝記〟発刊

平石校長一二十余年の研究実る

常磐市藤小学校校長平石太部氏は、しんの俳句研究などを続けてきたが、二十余年の努力が実りこのほど資料がまとまったので近く常磐市教育委員会の協力を得て〝露しんの伝記〟を出版することになった。

なお平石氏はこの伝記について石城郷土百五十年についても研究しており、近くこれも発行されるという。同氏の永年の努力がむくいられたわけで学校関係から期待がかけられている。

**平石校長の話**＝俳句の中には有名な西山宗因、北村湖春らがのせてあり露しん自身のはいが露しんの伝記とした。原稿は出来ているので教育委員会の協力を得ればすぐにも出版したい。とりあえず五部発行するが永年研究したいがある。

石城地区は勿論全国でも内藤公などの伝記を明らかにした本がないので研究をすすめてきたものである。これにはもと磐川図書館長矢部保太郎氏の指導もあって奈良天理図書館などの資料もこまかく調査されてある。

本の内容は主に内藤公が学んだ蕉林派俳句が三千余句も記されてあり、その中には平市神谷にある一山等を訪つた「腐切りてさとす世もあり花の宵」などがあり、本は菊版で百二十ページ十五枚の写真入り。

内藤藩しんは本名を露英という当時十万石のうち三万石を本の資料につき込んだといわれる位だで全国にも相当の数があると伝えられている。四公家家督を弟の七代目義寧にゆずつたのが二十八才のときで四十二才のとき平に居住、その間江戸にて七十八才までつとめたと伝えられている。

## 内高が優勝

夜間高弁論会

石城地区定時制高校弁論大会は十二年前十時から内郷高校体育館で開かれ団体に内郷が優勝、個人では湯本高の富田栄子さんが優勝した。成績次のとおり。

【団体】❶内郷高❷湯本高❸小名浜高

【個人】❶富田栄子（湯本高）❷鈴木君江（小名浜高）❸金木恵子（内郷高）（以下政経〃）

【弁論要旨】（内郷第二部）

## 石炭局前に庭園を造る

平石炭局の労組（全逓工労組平石炭局分会）は職場や平職安の職員に呼びかけて局建物の空地に大きな庭園をつくつた。庭園にはトリモチ、ヒマラヤスギなどからシユロやヤシに植え、小さな庭に大公園の風格をそえている。

【写真は出来上つた庭園】

## 火力も野球連盟に加入

常磐火力労組常磐支部では親睦と体位を深めるため、この程勿来野球協会に加盟した。これによつて同野球協会認定のチームは二十八チームになり、大家族となつたわけである。なお火力常磐支部のメンバーは次の通り。

部長代理比佐明、総監督久保誠人、監督桜井勝一、主将井坂安雄、投手浜谷昭司、鈴木ゆずる加藤政勝、捕手関谷清登、鷲巣五郎、内野手桜井勝一、堀江照通、谷平眞吾、大谷巌、磯上敏夫、小松繁夫、外野手舟木茂、井坂安雄、宮関信寛、大友雄一郎、マネジャー川廻修

これは石炭局内の創立十周年記念というふれこみでつくることになつたものが、資金の調達次第、周辺の周りを生垣で囲む計画で、美化と防犯の一石二鳥の効果をあげている。工費は組合員の出資と局支局の奨励労務費や職友職員のカンパで約十万円。

## 好間に補導会結成

少年補導会の結成をはかり犯罪を未然に防ごうという好間村少年補導連合会結成式はこの程と好間第二小学校で会員六十人が出席して開かれた。同二小校内には六つの補導会があり、まちまちの活動で統制がとれなかつたところから、連合会を組成したもので、同会の事務所を学校内におき、PTA、学校など三者協力によるもの。役員次のとおり。

◇会長高橋政助◇副会長藤内得二、吉田清◇会計高橋松男、吉田文良◇監察鈴沼芳男、川島まつ、大河原成蔵

## 何事でも先ず私に

森繁の生臭和尚さん

映画

15日より　民劇

## みみずく説法

東京映画、久松静児監督は、直木賞作家でありお寺のお住持さん今東光原作の「みみずく説法」のメガフオンをとる。同映画は脱作・龍村和男、脚本・斎藤良輔、長瀬喜伴、椎名龍治、キヤメラは遠藤精一で、物語は中舎のお寺天台院の住持が、三十六叶の檀家の人々との間におおた涙と笑い、恋と悲しみ、恋と恋との哭う哀う合い、およそシャバ気のつよい人間臭たつぷりの風俗社会劇と云つた風色濃だが、作者と同様、映画製作のスタツフもまた、この血の通つた温い人間群像の赤裸々な姿を深い洞察と愛情を傾けて、銀幕に躍動させようとする。

**物語**＝大阪から関東へ一里半、生駒・金剛・かつ城の三山に囲まれた関河内、八尾の町にある天台院。三十六叶の檀家を持つお住寺はなかなか繁の多い説教きの今東光和尚さんである。夜ふかしで夜つぴて起きているので人々を呼んで〝みみずく和尚〟という。月に一度の宿題お説教日定刻をすぎても、今日は顔の一匹やつて来ない。それも道理、檀家総代の貞やんが消滅めて御ならした斗痴の〝兵助〟と永年王座に君臨している高安寺の〝鬼高安〟とが喧合う当日である。

朝吉翁分の法通でそのことを知つた和尚は、法衣の袖をまくり上げて〝兵助〟の助勢にとんで行く気の強さである。が、応援の甲斐もなく〝兵助〟は敗れたおれた跡を痛ましげに見ていた貞やんの娘和子は、クルリと向き直つて、恋人の仙吉に「ウチと結婚したかつたら勉強しなあかんで」と、現代用語早わかりの本を渡してサツサと行つてしまう。気の弱い仙吉は相変の仲なのに、まだ和子をモノにしていないのだ。時つた高安寺はかねてそつこんのスタンド・バのマダムおよしを口説きに出かけるが、そこで朝吉と鉢合せ両方とも気まずい思いをする。豚毛工場主の笑吉さん、通称〝豚の毛はん〟は無類の芝人よし、部落解放のブラシの材料を卸すわけだが、この仕事もナイロン・ブラシに圧されて、日々に減退して行く一方とあつてこのところ一文無しない。

貞やんは、甘年間にすてた隠し子貞一郎が高安寺の金をくれといつて来たのに悩んでいるので、金策に奔走、それにお隣のしつ姫が絡んで、頭をコネ入つた非態に陥つている。この際につけ込んで悪友の勘次に入智恵されて強奪した仙吉が、和子の婆さしのびこんで来たのが水入らずの風呂場、入つて来たのが仙吉と勘次と判ると、歌つて拍れて水出小屋へ。この拍を強奪した和尚、二人が本当に好きなら、と仲人役まで引受けたので和子、仙吉は大喜び。

だが、貞やんは娘ムコは学校出でなければ、とクビをタテに振らない。金策に苦しんだ貞やんが、豚の毛はんから借りるために、和尚さん、朝吉の力を借りに来る。あれこれと話がもつれて、金は何とか都合をつけて貸えるが〝苦い時のことを思い出し御つけていた関係簿、そのせいか吉少年のおふじをこつそり逃がしてやつた和尚さん、和尚は坊さんの二等兵から一等兵にならはつた訳。お寺は惣次に包まれ、酒好きの檀家の衆は和尚さんをうちのけでしきりに祝盃を頂けている。年に一度の盆踊、音にきこえた河内音頭の歌声も高らかに、たのしくすんで、今日は和子と仙吉の結婚式。

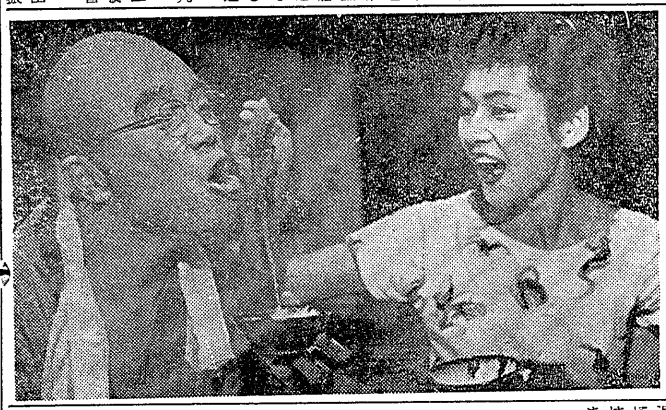

## 今晩のラジオ

NHK（第一）

7:00 農村漫画　7:10 婦人画報音楽会　7:30 お笑い三人組　8:00 歌は続く

ラジオ福島

7:00 お笑い御殿　7:30 山本富士子アワー　8:00 森繁十一夜　9:00 三平の歌床屋　9:30 犯人を挙げろ　10:00 ラジオ名店街

NHKテレビ

7:00 ジェスチャー　7:30 双金の指　8:00 お笑い三人組　8:30 ドラマ　9:30 生活の知恵　10:00 アイ・ラブ・ルーシー

## 映画

今晩のラジオ

【平市】

★平　市　14日迄　大相撲秋場所後半戦　自殺を売つた男　被奴は誰だ

★平新東楽　14日迄　愛力の王者　ひばりめん女大名

★世　界　14日迄　黒い炎　一粒の麦

★東　宝　14日迄　四季の愛欲　九人の死刑囚

【内郷市】

★映　画　14日迄　流血の機関銃　生れながらの無宿者

★東　楽　14日迄　宣所さんは眠がない　無組の弾

【四倉】

★国際劇場　14日迄　美女の中の美女　揚子江死の脱走

★海　岸　14日迄　九人の死刑囚　四季の愛欲

★東　宝　14日迄　四季の愛欲　九人の死刑囚

【内郷市】

★映　画　18日迄　ウバ車　明日は明日の風が吹く

★第二いわき　19日迄　ロマンス祭　若い眼

★国　際　20日迄　オトラさんのおはん騒動

## 好間に補導会結成

（前掲）

## タケ狩り賑う玉山温泉

四倉町玉山温泉裏山一帯〝春もの〟の山々約百七十ヘクタール（百七十町歩）は連日の晴天に恵まれ、観客で大賑いを見せている。

○…十二日の日曜日には常磐、平方面からどつと団体客が押寄せ、玉山は人の波に埋まり、臂安の〝鬼高安〟をものの見事に打ち負かした。わがこの検に喜んだ貞やん、明吉らは祝い酒で大騒ぎ切り、だが、敗けた高安らは本領を発揮して、おふじ相手に云うことをきかなければ従した金を返せと、うるさく云い寄る。すでに朝吉に心かたむいているおふじは、和尚さんにかるせない身の上を相談に来る。

「生れ変つた気でいれば、皆金はわしがどないでもしたる」と

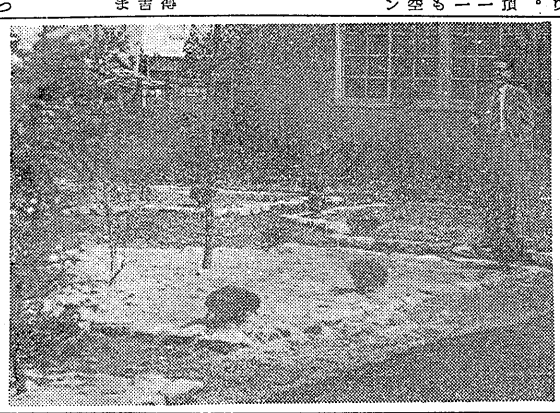

## 生長の家講演会

講師　生長の家副総裁　谷口清超先生

☆人生の本当の幸福☆道徳と自由☆について

とき　10月17日12時より17時迄

ところ　平市公会堂本館

（奉謝金　百円）

主催　生長の家本部

後援　生長の家福島県連合会　生長の家浜通地区協議会　生長の家平誌友相愛会

貴女はきつと幸福になれる！

## 生長の家大講演会

## 彼岸花

昭和三十三年度芸術祭参加作品

毎日午前9時30分より映写

名匠小津安二郎監督が空前の豪華配役で贈る香り高き映画芸術の粋

平舘

## 野を駆ける少女

松竹ワイドスコープ

「平凡」全読者を感泣させた田宮虎彦の評判小説映画化

桑野みゆき　山本豊三

## 女難一刀流

東映スコープ

15日より

剣よりて怒りて天下御免の食べられ

総天然色

大友柳太朗　丘さとみ　大川恵子　植木トシエ　長上健之助

柳生旅ごよみ

## 波止場がらす

南峰博子　広星美智子　今井俊二　三波春夫（テイチク）

海で鍛えた男の胸をぬらすまぶたの母つばめ

## 都会という港

大映スコープ　総天然色

日本中をわかした菊田一夫の連続放送劇を山本富士子の一役で映画化！

宮島義勇　原一男　監督　池広一夫

市川雷蔵　仲谷遠矢

## 炎と

金色の国宝に放火してまで若い魂が反逆しつづけたものは

## 隠密将軍と喧嘩大名

15日より

新東宝スコープ

嵐寛寿郎　若山富三郎　天城竜太郎　明智十三郎　坂東好太郎

八代将軍対尾張大納言旗本八万騎に迫る疾風の剣士団

無敵の頭ぶれ剣豪スタア勢揃い

## 決斗勝ドキ橋

一本が烈一腕が痛と鉄篇

戦場に恋と怒号篇

男の背負い爆発する

子郎聡　鶴一千　上崎村　野竜山　菊潤彦　小明　柳崎山　花田片

平新東宝

## 講師

生長の家副総裁　谷口清超先生

☆人生の本当の幸福☆道徳と自由☆について

とき　10月17日12時より17時迄

ところ　平市公会堂本館

（奉謝金　百円）

主催　生長の家本部

後援　生長の家福島県連合会　生長の家浜通地区協議会　生長の家平誌友相愛会

## 内科　外科　産婦人科

## 前田医院

院長　前田清美　副院長　前田春雄

勿来市植田町本町六三　電話一二四番

★入院随時

## 海のとんかつ太宝

平市銀座通り　電九六八

出前迅速

カツライスの部　松ライス　一三〇円　竹ライス　一八〇円　梅ライス　二三〇円

かつ丼の部　鶴かつ丼　一五〇円　亀かつ丼　一〇〇円

## （商工ニュース）

**金福開店**　平市四丁目の洋服商の店「金福」では店内改装中だつたが、この程完成し二十日まで新装開店を記念して全品の一割五分引きの大売出し中。

**生長の家**　本部主催、生長の家原理会後援の生長の家大講演

会は十七日正午から平市公会堂本館で行われる。なお入場料は百円となつている。

**紫陽会**　第二回紫陽会吟行は十九日午前十時から勿来福島旅館で開く。会費五十円。

**民謡講習会**　平市教育委員会主催日本民謡協会は十七日夜六時から公会堂本館で開く。講師は社会体育指導員井時雄氏。

## 14日

【平市】

「出生」▼中野行英（新川町三〇五二郎長女）▼大内義一（五月町一九弘二男）▼酒井洋作（小松小路三三新旭男）▼関谷万知子（磐城市泉一〇四磐郎長女）

「死亡」▼平沢竹太郎（六二）（三丁目一〇泉平父）▼武川鶴吉（〇）（旧城跡一昭夫長男）▼秘鶴きわ子（三）（三和村上市宮前長女）

「婚姻」▼斎藤清英（磐城町三サワ三男）と松本ツヤ子（磐富町五泉松三女）▼白土勝（田町六九喜恒四男）と鈴木三四子（磐城市愛宕下武雄二女）

【内郷】

「出生」▼古川純子（磐城大弥勒長女）

「婚姻」古川英明と斎藤洋子（磐城九）