常磐毎日
発行所 平市田町7-5 社会部専用 開局1210 営業部専用 開局1269 編集部専用
本社 平二の二九（本町通り）
読者係（午前）電話（平）三五五
（午後）電話（常磐）四〇一
カノウダ 叶屋産婦人科
読者係 湯本駅前天王町
分局

平の左官職人殺し犯人捕る

札付きの前科者一人

日立から護送　素直に犯行認める

十三日夜平市新田町地内に発生した左官坂人殺しを追及中の平署は、同夜被害者と口論していた市宮町字金坂無砬元採炭夫＝傷害前科一犯伊藤一郎(三)同市白水町字入山無砬元トラック運転手＝窃盗横領前科一犯＝菅野清(三)の両名を有力容疑者として全国に指名手配していたが、十五日午後七時ころ日立署に捕った。両人は同夜平着十時二十三分の常磐線下り列車で平署に護送されたが、伊藤はただちに犯行を自供した。

【写真は平署に護送され取調べをうける菅野清（手前向き）】

元採炭夫の伊藤一郎(三)

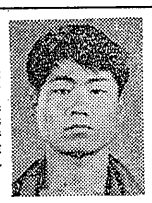

元運転手の菅野清(三)

日立署から平署に護送された伊藤は黒のオープンシャツ、黒スボンに下駄履き、菅野は白ワイシャツに黒スボン、革靴といった服装で刑事に寄り添われて取調室に入ったが、両名ともニンマリと笑っていた。調べに当った係官に身元を明らかにしてからポツポツと自供をはじめ、犯行を認めて留置場に入りタバコをふかした。逃捕の糸口となったのは、伊藤が盗品を運搬した人逸の証言から身元調査を行った結果、犯人と断定、十五日午後全国指名手配をしたもの。

本格的取調べは十六日から開始されるが、これまでの自供によると犯行当日の十三日夜、平市四丁目飲食店「初の屋」で十時ごろから酒呑、六合を飲んで、十一時半ごろ表に出た。たまたまそこに「初の屋」の女中A子さんにめこんで帰ったことのある被害者菅原さんと出合い口論をはじめ、十二時すぎ菅原さんを現場まで引き出して石と木駄で殴打、さらに手拭で首を締めて殺した。そこから市に数回宿泊したことあり、また当日発見され、身元を調べたところ荷物を帳場にあずけておいた市内田町日光旅館に帰って服装を着換え、その足ですぐ十四日午前零時二時三十二分の上り列車で上野方面に向った。しかし所持金もないところから日立で下車、恒並の土木業の飯場にもぐり込んで二日を過ごしたが、その後自分たちが指名手配されて身辺に危険が迫ってきたため十五日午後七時ごろになって自首しようと日立署に出頭したもの。

動機については明らかでないが、女のことが原因らしいものらしい。しかし犯行はこれといった動機のない殺人ともみられている。犯人逮捕までの平署の動きをみると事件発生と同時に十三日夜一緒に酒を飲んだ男と女のことで喧嘩した男を参考人として調べる一方、現場に残っていた下駄の足跡から杀えたりしたところ、この下駄は田町日光旅館のものと判った。旅館を調べたところ血の付いた桶のゲタが玄関先から発見され、身元を調べたところ旅館に宿泊したことのある男二人が一緒に上野から日立まで乗ったことが判った。

閻魔帖

○…九・一五労働災害防止運動の初日、十五日朝七時ころから平市大工町の労働会館に勢揃いした県教組の十個休暇斗争を支援する各組織は作戦のあと平一、二小と平一中へ重点的にピケ隊を急派することになったが、先生たちは六時ごろから登校し、八時の授業開始までに全員出校したため、ピケ隊は呼び出し戦術に切りかえ職場の宣伝等を呼んでヒザ詰談判「われわれだって休めば賃金カットされる。それを承知の上でやっているザマでは……」とハバをかけたが、即を下げばなしの先生相手では志気もあがらず間の抜けた格こうで引き揚げた。

○…勤評反対斗争と労組員の低賃金斗争で大きな犠牲になるなかウン抜け、ふりあげたコブシのおろし場に困っていた。

○…労組の低賃斗争、校長先生の管内各学校長から入る電話連絡でハチの巣をつついたような騒ぎまで繰広げられ、サスガの校長先生も「ちょっと小用に…」と立つた際に、あと追って入口の戸に手をかけ「外来者の入室を禁ずの八り紙があるとは何事だ」と怒鳴りつけ、「二時間目授業中」の八り紙をはがして入室するなど、平一小で行われたが、この日を境に校長室は「授業中」の八り紙を張りまくることになった。

○…十二日の石城地区小中校長会は平一小で行われたが、この会合で決まった「新聞記者をシメ出せ」という具合になかなか手の込んだ巧みな戦術。これも労組から教えられた手ですよ……とはチト酔です。

○…十二日の石城地区小中校長会は平一小で行われたが、この日を境に決まった「新聞記者をシメ出せ」という具合になかなか手の込んだ巧みな戦術。これも労組から教えられた手ですよ……とはチト酔です。

○…労組の低賃斗争、校長先生の十個休暇斗争を支援する各組織は作戦のあと平一、二小と平一中へ重点的にピケ隊を急派することになったが、先生たちは六時ごろから登校し、八時の授業開始までに全員出校したため、ピケ隊は呼び出し戦術に切りかえ職場の宣伝等を呼んでヒザ詰談判「われわれだって休めば賃金カットされる。それを承知の上でやっているザマでは……」とハバをかけたが、即を下げばなしの先生相手では志気もあがらず間の抜けた格こうで引き揚げた。

○…勤評反対斗争と労組員の低賃金斗争で大きな犠牲になるなかウン抜け、ふりあげたコブシのおろし場に困っていた。

○…労組の低賃斗争、校長先生の管内各学校長から入る電話連絡でハチの巣をつついたような騒ぎまで繰広げられ、サスガの校長先生も「ちょっと小用に…」と立つた際に、あと追って入口の戸に手をかけ「外来者の入室を禁ずの八り紙があるとは何事だ」と怒鳴りつけ、「二時間目授業中」の八り紙をはがして入室するなど、平一小で行われたが、この日を境に決まった「新聞記者をシメ出せ」という具合になかなか手の込んだ巧みな戦術。これも労組から教えられた手ですよ……とはチト酔です。

○…十二日の石城地区小中校長会は平一小で行われたが、この日を境に決まった「新聞記者をシメ出せ」という具合になかなか手の込んだ巧みな戦術。これも労組から教えられた手ですよ……とはチト酔です。

現場の下駄から足

全国手配で逃走あきらめる

15人が休校騒ぎ

湯本二小職場会議

校長の説得で職場へ

広川教務主任の話

町でも嫌われ者

重量挙で活躍した伊藤

犯人伊藤は内郷二中を経て内郷向分校に入学して間もなく向校長排斥運動を起こし、さらに内郷一小へ転校、さらに内郷一小へ転校、さらに内郷一小へ転校

転機に立つた内郷市

市財政にも大きい打撃

内郷礦閉鎖

常磐炭礦は十四日限りで内郷礦の採掘を中止した。内郷、常磐の合併、さらには五市合併促進までを巻き起した内郷礦採掘中止に伴う第一次七百四十一人の配転振替は九月の労使運営協議会で本決りになり、十日限りで同礦からは一規の石炭もあがらなくなった。このため内郷市は鉱産税だけで年間九百万円それに第二次で約一千人の配転振替が今年中に予想されているので一千二百余人が二、三年後には住宅ぐるみ移動されるので同市の商店街の繁栄に及ぼす影響はも大きい。このため市ではヘルスセンターの誘致やシイタケの栽培を市民に普及させて市の財政をおぎなおう熱意をさぐつてみた。

以下は内郷市の明暗をさぐつてみた。

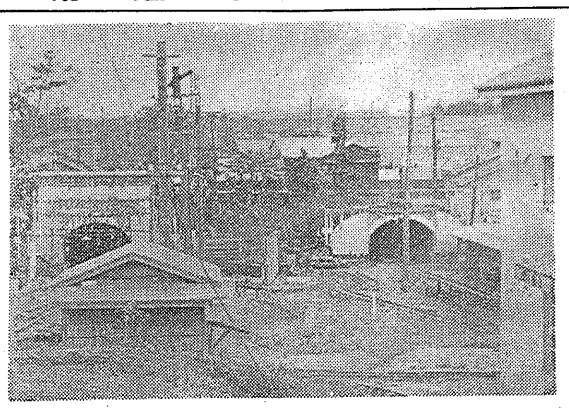

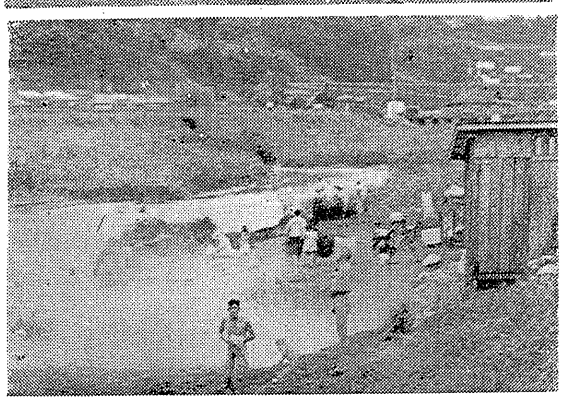

常磐炭礦は合理化五カ年計画第二次として十九年に発破坑井川、併間川から坑道を浸透する毎分三千立方メートルの水あげ、年間二千万円の資金を投じている内郷礦の採掘中止を計画したが、その後石炭の好況と、鉱害復旧問題から説明されたが、まえから波紋を投げかけていた二市合併の反対派が商店街につめかけ入れる、入れないでもみあつたほどで今度の内郷礦の計画は内郷、常磐二市合併、あるいは五市合併に直接結びつく点か、楽観する声が多く大企業としての採算が合わないため、こんどの東西計画をとるに至つたもの。すでにこのことは十二日の内郷市全員協議会で神谷（常磐炭礦労務課長）

四日限りで新鉱開計画を完了しようとしたが、組合側の強硬な反対にあい、さらに二カ月間実施を十五日から中止し、緩坑の隔二斜坑の石炭を隔二斜坑とともに坑本礦から出炭することになつたものの内郷礦の出炭量は約三万トンといわれるが、炭質が悪く、さくに住吉本坑は出水がひどいため、これらの採掘が合わないとの理由。

こんどの第二次計画では住吉本坑の北斜坑、隔斜坑、北一斜坑

炭礦街の悲哀

配転で商店街も痛手

温泉利用は成功

シイタケ栽培に力こぶ

この計画により内郷村時代から幾年間という年月を過してきた、また市自体も石炭の町として発展をとげてきたが、十五日限りで市全体の石炭出炭休のうち大半を失うことになり、このため市の鉱産税が年間九百万円が減つていくまた商店街も炭礦の給料日をあてこんでいるので、住宅だけは残してもらいたいところ。市当局としてはもとより二市合併は強硬に入れておらず、五市合併の実現に全力を集中することだろうが、それまではなんとか市財政のおぎないをつけようとヘルスセンターを七月開きしたが、それが市民に好評をうけ過日県からの客で満員の盛況である。

多いときは一日千五百人の客でにぎわいをみせており市ではさらにこれを増強するため九月の市会にはかり、今年中には大広間や温泉プールが増築される。このヘルスセンターであげた利益はまだわかつてないが、この分ではますます繁昌は間違いないものとみられる。

また市ではヘルスセンターに三千五百本のシイタケ原木を移植させて年間三百貫（三十万円）の収穫を挙げようとしており、来月は各地に売り出されるが、このほか市内商業町、御殿町などで約千戸がシイタケの栽培をはじめており、この分では年間千貫はとれる見込みだという市産業課の談だ。現は堀井市から取り寄せられ、選抜抜きの五十七銀で市民に販売しているので、最近種の取り寄せ依頼がわんさときているという。苦境に立つ内郷市はいま産業都市としてあゆみをみせている。

植田Aチームが優勝

勿来市植田青年会（会長植田幸雄氏）主催の第一回青年会親善野球大会は十四日午前九時から植田小学校々庭で十チームが参加して花々しく行われ、優勝を争われていた仁井田町チームが第一回戦で佐糠町チームに十六対四で六回コールドゲーム、植田Bチームが添野町チームに十四対三で四回コールドと善戦もせず消じ熱戦をくりひろげた、植田Aチームが仁井田町チームを五A対四で下し堂々優勝杯を獲得したなお戦績つぎのとおり。

一回戦
佐糠16―4仁井田
植田A5―4沈畑
添野14―3新川
小浜4―15岩間

二回戦
植田A17―4岩田
添野14―3植田B
植浜勝
添野7―10岩間
佐糠0―7植田A
洪勝
岩間4―5植田A

重量挙代表決る

第三回東北南部県選抜選手権大会は二十一日から宮城県鳴瀬町で開かれるが、同大会に協賛する県選手一般六名、高校六名がつぎの通り決つた。選手はいずれも石城双璧で占めており、総監督ぶりを発揮しているが、監督については本年も総合優勝は濃厚である。

◆一般▽監督額賀正（双葉クラブ）▽フライ級渡辺政助（双葉クラブ）▽バンタム級佐藤勝利（常磐炭礦）▽フェザー級金成和夫（常磐炭礦）▽ライト級鈴木紀行（中大）▽ミドル級臼土宏（双葉クラブ）▽ビーライト級渡辺昌幸（名城大）

◆高校▽監督横田延一（平工）▽フライ級根本通（平工）▽バンタム級鈴木光男（平工）▽フェザー級大高利光（磐崎）▽ライト級佐藤勝好（平工）▽ミドル級草川伝（平工）▽ライト（ビー級渡辺豊行（磐崎）

【写真は上段割された内郷礦下盤天風島。この向い側に大規模な採掘が計画されている】

魔の直線コース

内郷 事故すでに五十五件

内郷管内でことしに入つてから、すでに五十五件の交通事故が発生している。慢性の発生件数に比べると、ずつと下回つてはいるが、この半世紀は国市を縦走する国道約二キロ半の間で、同じ現場の発生が数カ所あるというから、あながち少ないとはいえない。市当局の国道整備の直線道路と呼んでいるが、つまり最近のこの道路の異態である。

内郷市と平市の境界になつている尼子橋を渡ると、コンクリートの広い道路が一直線に延び、はるかに平市の繁華街銀町が見通せる。この道路は幅員十二メートルで、大谷国道線では一番見通しのよくところだといわれ、居眠りしていても内郷市を縦走できる感じである。こうした道路ありながらではないが、ことしに入つてから発生した五十五件の交通事故の中、その三割が居眠り運転ともいわれ、なるほどとうなずかない事もない。交通事故件数を昨年同期にくらべると昨年は件数にして三十件、死者一人、負傷者二十五人、物的損害十一万八千円、これに対しことしは死者二人、負傷者四十二人、物的損害は十倍近い百十万八千円となつているのだがこれは車輌の増加が一番の原因のようだ。さる八月末国警が調べた午前七時から午後七時までの交通量は自動三千四百四十台、自転車、バイク二千四百九十九台、車馬八十八台、歩行者は四千三十四人で、自動車バイクの増加は昨年の倍近いという。交通事故に主原因はスピード違反が多いということで、ある事故加害者が放課官に対してこの場所にくると無闇にスピードアップしたくなるんだ〝と述懐していたということに注意していたいつまでたつても、さゆりにやさしい面を見せてくれません。でもさゆりは、悲しみに負けてはいません。

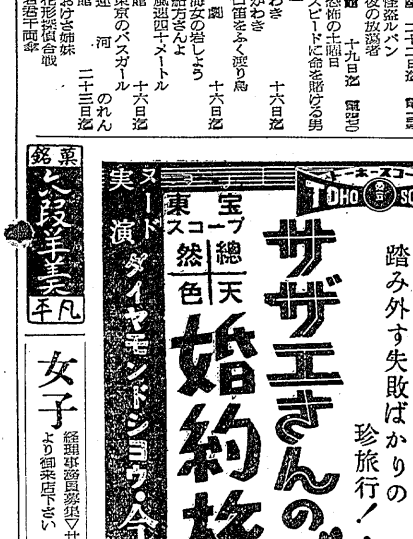

せんでした。そして、付近にある商店街の若者たち―弁さんやビーグループと知り合つた彼女は、明るい笑顔を取り戻しました。弁さん、ビー公、信夫たちも、薬屋を控える街の音楽家でした。若いグループの恋は実つてしない痛恨求めて燃えています。

このグループに、ある日〝ライ少年逸が加わりました。〝ベツトの逸〟つて言やア、少しは知られた方だぜ……と生意気口を叩きますが、憎めないトランペット少年です。さゆりのリーダーによつて、若々しいアカボノ楽団が、このようにそろつたのです。月村先生は、いつしかさゆりの寂しいまごころを知つて、さゆりを頼るような女房役になついていましたが、かたくなにそれを拒否しようとはしません

歌と踊りの娯楽篇

美空ひばりの記念版

映画

17日より上映 東映劇場

女乙の望希の

戦後の悲劇界に十一才で登場のように芸ビューしここ十年間、日本一のゆるぎない人気を誇つている美空ひばりの芸能生活十周年を記念して製作するこの作品は、大川博社長自ら陣頭指揮に当り、〝花形探偵合戦〟の脚本にたえ、まず当代随一のベテラン佐々木康監督が出馬メガホンをとり、過去十年の歩みのような流れを踏やかに描くものでひばりの東映入社第一回作である。

物語

背く頭れ涙つた空の下、一面の草原に、美しい唄が流れています。あちこちに群がる乳牛たちと、馬上に歌う少女―さゆりは牧場のお嬢さんです。幼い時からの恋が実現して、東京の広い花の舞台で恋手となることを父恋代りの乗六叔父さんにやつとの思いで許可された。牧笑の二郎、二郎、三郎、四郎らに祝福されてやがて、さゆりは楽しい東京へと向います。走る列車にも、連絡船のデツキにも、さゆりの歌と唄は虹を呼んで輝きました。降るように散らばる星屑をみて、さゆりは亡き父恋をしのびながら唄います そこへクラリネツトを持つ青年、相良英二が来合せます。

若い二人は、瞬間的に好意を抱き合うものですが、お互いに負けず劣らずの意地つ張り、限りない恋を語り合いながら、喧やかな口論をはじめてしまいます。

さて、待望の東京です。さゆりは伯爵家月村邸一を訪ねて、大都会の雑踏を踏み分けました。さゆりの探す月村先生は、人生の恋をポロきれのように捨てた今は落魄の老ピアニストでした うす暗い室内に、古ぼけた調度品、その中にポツンとスタンドピアノが置かれてあるという、淋しい月村先生の住居。今夏、弟子を引取つて何んになる……月村先生の冗談葉を浴びながら、さゆりはじつとこらえました。

石にかじりついてもステージの恋を実現させなくては……と、落魄の月村先生に尊敬と激情を抱いたさゆりの、涙ぐましい生活がこうして始まつたのです。月村先生はいつまでたつても、さゆりにやさしい面を見せてくれません。でもさゆりは、悲しみに負けてはいません。

こうした或る日、さゆりは、再声を聞いて、顔を輝かせました。びつたりに会いました。クラブ〝キャプリコーン〟で、二人はまたまた心の中とは反対のいがみ合いです。「クルクルバー」「ボクシテンテン」その主張を知つて二人は別れます。低のほのと夜空にただよう七色の旋律―それはアカボノ楽団の演奏で唄うさゆりの唄声です。

月村先生は聞くともなしにこの唄さゆりの歌ひは言うまでもないこと、アカボノ楽団も全員が大張り切り、一同は東京一周の興業先に乗つて、遊園地製立の募金演奏を始めました。ところへ、東宝芸能社前田五郎左衛門という男が、アカボノ楽団と契約を申し込んで来たのです。

弥とふとん
スズキ
平市新川町 ☎422

今晩のラジオ

NHK（第一）

浪花節大会
素人即席演芸会
お笑い三人組
民謡をたずねて
歌は続く
ラジオ福島

（午前）
お笑い演芸練音
山本晴士とアワー
漫談平一夜
三平の歌声
犯人を挙げる
今日のスポーツから

（午後）
NHKテニス
シュテヤー
中田喜直ショウ
お笑い三人組
大相撲きよの好取組
ドラマ
生活の知恵
アイ・ラブ・ルーシー

今晩のテレビ映画

直接中継

十六日（平市）

（出演）岩我賢（横浜市立商工卒）
「死亡」山崎勝選手（横浜市民）
巳町一丁目長男）
（婚姻）桜山登美夫（四倉町ムメヨ二女）と鈴木リチ子（四倉県岩抜民男）と関谷静子（塙ノ内一九〇ノ三長女）矢内栄一（二丁目二ノタニ男）と三浦光子（二丁目ヘルミ二女）佐藤文雄（才和小路二六ノクロ四男）と沼沢ミヨ子（好間村村吉三郎二男）

（平市）
十六日
★平 映 十六日迄 船方さんよ
ペ 洋 海女の谷間
ペ 映 黒豹と美人捕の季節
ペ 劇 恐怖の七日間
ペ 劇 恐怖の七日間
ペ 劇 スピードに命を賭ける男
【内郷市】
★第一いわき 十六日迄
ペ 劇 かもめ
ペ 劇 口笛をふく渡り鳥
ペ 劇 恐怖の七日間
ペ 劇 風流日十メートル
★銀 映 十六日迄
ペ 劇 海女の岩しょう
ペ 劇 船方さんよ
ペ 劇 風流日十メートル
★植田館 十六日迄
東京のバスガール
のんの
迎河 二十三日迄
▼菊多館 おけさ姉妹
花形探偵合戦
若草千両傘

銘菓 一段羊羹 平凡
女子 経理事務員募集▽サ才前後▽高卒▽年令一時より御来店下さい 平市一丁目 酒井食品店 電一三三六
民族の地下足袋運動靴 ゴム
TEL 649

東宝スコープ 総天然色
サザエさんの婚約旅行
TOHO SCOPE
婚約者にライバル出現！大型画面も踏み外す失敗ばかりの珍旅行！
ヌード ダイヤモンドシヨウ・今晩10時20分開演 100人入場禁止 未成年者
実演
江利チエミ・小泉博 安西郷子 山田真二 三千代環 松島トモ子（東映）・浪花千栄子 アチャコ（松竹）

新東宝スコープ
地獄から這い上つて来た血みどろの死骸！
憲兵と幽霊
17日公開
新東宝猟奇スリラー 肉体女優殺し 五人の犯罪者
宇津井健 三ツ矢歌子 天知茂 中山昭二 久保菜穂子 原恵子
たまげた幽霊足を出す！これはカツクンおトラのお化け大会！
おトラさんのお化け騒動
柳家金語楼・有島一郎・若水ヤエ子
17日～23日 朝9時場進呈 映画100名の入上者に粗品 中 毎
劇民
新東宝 平

映画は大映
大映スコープ
17日より
消えた小判屋敷
昨夜の女が今日は知らぬ顔おまけに二万二千両入れたニツの蔵があとかたもなし
中千葉信彦 川利若 田葉タダ 蛍純郎 ツ子 トル郎 子二
大映スコープ
東海道の野郎ども
小勝新太郎 井野道子 阿葵千子
世界館

東映スコープ 総天然色
唄いまくつて十年ひばりちやんの夢を結ぶ 桐畑の記念大作！！
小野ジックス・ブラザーズ グループ・シックス 特別出演
美空ひばり 高倉健 江原真二郎 中原ひとみ
美空ひばり芸能生活十周年記念
希望の乙女
17日～23日
神州天馬侠 完結篇
君も僕も待ちに待つた完結篇
植木基晴 沢村精四郎 尾上鯉之助 五味勝之介
東映

イーストマン松竹カラー 松竹
グランドスコープ 総天然色
戦国の武将秀吉を最大のスケールで描く豪壮絵巻！
原作 吉川英治 監督 大曽根辰保
太閤記
松本幸四郎 近衛十四郎 小笠原省吾 山田五十鈴 森繁久彌 三船敏郎 高田浩吉 宮城千賀子
イーストマン松竹カラー 総天然色
ろまん化粧
南原伸二 高千穂ひづる 石浜朗 杉田弘子
17日公開
平館