(一)　昭和33年8月2日（土曜日）　第2482号　常磐毎日新聞　（昭和30年1月22日 第三種郵便物認可）　夕刊　（日曜、祭日休刊）

常磐毎日

発行所 磐城市田町新町75 社会部直通 1,210 常磐営業部専用 1,269 編集部専用

各種パネル製造販売 建築材 委託加工
東洋木工株式会社
平市鎌子町三三 電一八三五・二三六

お天気

「今晩」北寄りの風、晴れ、時曇りで、時々曇りのところもある。「明後日」北の風で晴れ。明後日は一時曇り、ところにより一時雨降。「海上」今晩、明日ともおだやか、明後日は多少風波

海浜に競う美の祭典

あすミス浜つ子コンテスト

栄えの王冠は誰れに

○…四倉の夏祭りを飾る恒例版、本社後援のミス浜つ子コンテストはいよいよ明三日午後一時から四倉町仲町海岸の特設舞台で華やかに催される。この催しは四倉観光協会の主催で一昨年から開かれたものであるが、回を追って参加者も増え今年は二十余名が乱込まれ三年目にして四倉夏祭りのトップ行事になっている。

○…参加者は十七才以上の未婚女性。三時間にわたる厳選の結果、ミス浜つ子一名、準ミス二名を選出するが、近代女性の体位は年々すばらしい成長ぶりを示し、ミスユニバース或はミスワールドでも世界の美女をしりぞけて堂々上位に入賞しているように、参加者はいずれおとらぬ均整美の持主揃いのため審査も中々大変である。

○…審査はいずれも水着姿で行われ▽容ぼう四十点▽全体の均整三十点▽皮ふ三十点▽情操十点の合計百点満点で行われるが、いずれおとらぬ水着美人のデモンストレーションにさしも広い砂浜の会場も人垣にうめつくされ、最終審査の行われるころは全くうす暮のルツボと化す。

○…厳しい審査を見事パスしてミス浜ツ子の栄冠を獲得した優選の主にはキングレコード専属作詞家の東条寿三郎さん（四倉町出身）寄贈の王冠、本社寄贈のガウン、タスキなどのほか小型車では選び切れないほど盛りたくさんの嫁入り道具が贈呈されるほか、参加全員にそれぞれ参加賞が贈られる。

【カット写真は第二回ミス浜ツ入選者（中央）が岡部弘子さん】

物産館でも七夕飾る

平市内を花祭騒で彩る名物「七夕まつり」は六日から三日間盛大に開かれるが、平駅構内には早くも平観光協会の手によりすず玉が飾り付けられ人目をひいている。

一方平地方物産館でもきょう一日から営内が紙テープで彩られたほか、一日玄関両側には見目もきれいな笹飾が取付けられ同館を訪れる人たちの目を楽しませている。これは平商工会議所が七夕を far く宣伝しようと云月二十三日から職員総出で製作にとりかかつたもので、二尺、一尺五寸、一尺のクス玉が六個吹流し数本のほか笹竹にはタンザクが飾られている。

聴聞会いつ開く

公営バス 五市委で対策協議

石城五市の公営バス組合調会では五、十七日許可申請が提出されて以来いまだに聴聞会が開催されていない。

全国の場合は二十七市が運輸省なとに申請を出しているというとから強力な運動がなされかぎりその実現は困難視されている。しかし運行許可は管轄市と石城五市の営バスが最有力視されているので今後の政治的運動が大きく左右するものとみられていおとらぬ水着美人のデモンストレーションにさしも広い砂浜の会場も人垣にうめつくされ、最終審査の行われるころは全くうす暮のルツボと化す。

○…厳しい審査を見事パスしてミス浜ツ子の栄冠を獲得した優選の主にはキングレコード専属作詞家の東条寿三郎さん（四倉町出身）寄贈の王冠、本社寄贈のガウン、タスキなどのほか小型車では選び切れないほど盛りたくさんの嫁入り道具が贈呈されるほか、参加全員にそれぞれ参加賞が贈られる。

【カット写真は第二回ミス浜ツ入選者（中央）が岡部弘子さん】

物産館でも七夕飾る

平市内を花祭騒で彩る名物「七夕まつり」は六日から三日間盛大に開かれるが、平駅構内には早くも平観光協会の手によりすず玉が飾り付けられ人目をひいている。

一方平地方物産館でもきょう一日から営内が紙テープで彩られたほか、一日玄関両側には見目もきれいな笹飾が取付けられ同館を訪れる人たちの目を楽しませている。これは平商工会議所が七夕を far く宣伝しようと云月二十三日から職員総出で製作にとりかかつたもので、二尺、一尺五寸、一尺のクス玉が六個吹流し数本のほか笹竹にはタンザクが飾られている。

完成近い電話局

官庁街に新しい偉容

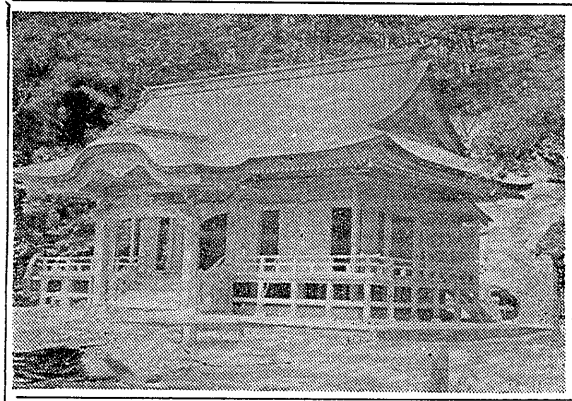

平市華千町地内に建設中の平電報電話局庁舎の外郭は九分通り完成し、最後の仕上げを急いでおり十月までにヤグラを取り十六日ころに仙台郵政局庁舎と並び東北に二つしかない外側コンクリート打放しカベタイル張りという近代建築の粋を集めたスマートな姿がお目見得する。

同庁舎の建築はじめから地盤のなん弱なと意外の難工事に面面して遅れていたが昨年八月十七日に着工、過一カ年間の努力が報いられ、この程ど鉄骨八百噸、原土つき三階建の庁舎が一週間後にヤグラを取り除くまでに漕ぎつけた。工費は建物だけで八千余万円で自動電話交換機室をはじめ事務室、電報室から売店など三十余の部屋数に区切つた大きなもので現在機械工事を残すだけで外部は殆んど完成し、十六日までに完成することになつた。

内部の工事は十一月までに完成し非常関係は同時に移転、自動電話交換機の取付完了は翌改内自動開通は二月中旬を予定している。

四倉の諏訪神社完成

四倉町鎮守諏訪神社の遷宮式は来る十二日海まつりカーニバルと一緒に盛大に繰り展げる。この神社は老朽化したため氏子らが、地元民に呼びかけ寄付をあおぎ総工費約五十万円を初め本多辰吉二十万円、最谷川嘉平二十五万円、鈴木常松ら三名から三十万円、大口、百平、原上つき三階建の庁舎が一週間後にヤグラを取り除くまでに漕ぎつけた。工費は建物だけで八千余万円で自動電話交換機室をはじめ事務室、電報室から売店など三十余の部屋数に区切つた大きなもので現在機械工事を残すだけで外部は殆んど完成し、十六日までに完成することになつた。

内部の工事は十一月までに完成し非常関係は同時に移転、自動電話交換機の取付完了は翌改内自動開通は二月中旬を予定している。

四倉の諏訪神社完成

四倉町鎮守諏訪神社の遷宮式は来る十二日海まつりカーニバルと一緒に盛大に繰り展げる。この神社は老朽化したため氏子らが、地元民に呼びかけ寄付をあおぎ総工費約五十万円を初め本多辰吉二十万円、最谷川嘉平二十五万円、鈴木常松ら三名から三十万円、大口、

（写真は完成した神社）

石川の局員殺し捕る

内郷生れの三浦亨 九年振り鹿児島で

小口など二千万円の寄付で平市江工業が新築、昨年十二月着工、改築された本殿は鉄骨二・六坪、探殿二十一・三坪で屋根は銅瓦、台湾の総檜造りという豪華なもので三十一日完成の運びとなつた。

このため、町と観光協会では来る十二日の祭まつりカーニバルを乗り盛大に遷宮式を挙行する当日の遷宮式は午前十時から同仲町海岸に相馬の野馬追約三十騎を招いて町内をねり歩くほかに水戸市雷神社から御手十一名と地元漁組別漁協組合（組合長鈴木常松氏）と施工者平市堀江工業（社長長谷川常吉氏）では花屋台を出し、祭客の手綱りと現京から芸能人を呼んでひろうする。また同社の創業二百年が渡御するなお町をあげての大賑いを見せ、当日は多数の人出が予想されている。

石城五市の公営バス組合調会で五、十七日許可申請が提出されて以来いまだに聴聞会が開催されていない。

全国の場合は二十七市が運輸省なとに申請を出しているというとから強力な運動がなされかぎりその実現は困難視されている。しかし運行許可は管轄市と石城五市の営バスが最有力視されているので今後の政治的運動が大きく左右するものとみられている。

列車内のスリ二件

列車内、待合所なとのスリ被害が増えているが、二日平鉄道公安室に三件の被害届出があつた。

▽二日午前七時五十分ころ内郷駅待合室で安積疏水紡績川崎ツネさん（六）は一日午後八時ごろ磐線下り三三列車内でズボンポケットから六百八十円をスられた。

▽磐城市湯長無職山崎ツネさん（六）は一日午後一時四十分ころ内郷駅待合室で現金九八〇、風呂敷包なと二百円相当を盗まれた。

暴行傷害で四人捕る

磐城署では二日夜九時ごろ自市泉宇本屋無職辺福松（三）同下川畑中二四三無職田辺智春（二）同由宿一九五磐城江尻正男（三）同字二の二一殿田辺正（三）の四人を暴行傷人暴行犯で捕えた。

四人は同市松の中、ときわ食堂で酒を飲んでいたが、渡辺が他の三人に「金をかせ」といつたことから喧嘩となり渡辺は同僚に二週間他の三人も手を見たなどにそれぞれ一週間宛の傷を負つたもの。

古川勿来市長健康回復

六月月振りに離床した古川勿来市長は七月二十五日勉励し自宅で静養中だつたが、健康状態が良くなつたので八月二日より登庁することとなつた。

氷屋さん大繁盛

早くも氷切れを心配

このところ連日うだるような暑さが続いており、街の氷屋さんは大繁盛の活気をみせているがこのまま当分暑さが続けば製氷会社の氷が足りなくなるのではないかと心配されている。

同会社のきのうの発上げは三百トンという今年度最高の発上げで富ケ浦で自殺した。

▽御遺一等板本安平、二等稲垣正信、三等脇目八郎、四等加藤留吉、五等鈴木登、▽第遺一等鈴木登、二等秋葉宇男、四等高橋孝雄、五等大森章

富ケ浦で自殺

二日午前九時ごろ磐城市富ケ浦公園地内万里旅館裏山で首くくりしている男の変死体を遊んでいた子供達が発見して磐城署に届出た。同署の調べによると所持品住宅京郷港区彩白銀猿町一五岩崎実と書いてあり、年令は三十才位、身長一米六十で、三十五才位、身長一米六十で、検視の結果二日午前七時ごろ首つりしたものとみられ自死を照会中である。

人出新記録を予想

あすの日曜は好天候

あすは日曜、あさつては二回目の土曜ふりの日と続くわけで、各地の海水浴場は最近にない賑わいをみせるものと予想されるが、お天気のほうはどうだろうか……お天気予報の小名浜測候所に診断してもらうと「明日から普通の夏型天気になり、ちょうどよい日が続くでしょう」と海水浴を待ちわびる人たちにとつてはうれしい託宣をしている。

「きのう、きょうの暑さは東北地方中部から山陰地方を通つて朝鮮海峡に抜ける不連続前線が停滞しているための影響で明日ごろからところにより一時曇雨の降る本格的な夏型の気圧配置に変り部合しのぎやすい日となるでしょう」

無銭飲酒で御用

平署は三十日夜東京都荒川区南千住鍛冶町一九三の一、土工、佐藤一郎（三）を詐欺罪で逮捕した。同日午後七時四十分に磐城市内郷駅前の飲食店大衆食堂と田畑雄雄さん方で酒など五百三十円相当の無銭飲食をしたもの。

待合室で置引

磐城市湯長無職山崎ツネさん（六）は一日午後一時五十分ころ内郷駅待合室で現金手提カバンなど二千円相当を盗まれたと平鉄道公安室に届けた。

商工ニュース

▽勿来市植田町本町江畑屋商店は月遅れ盆にそなえ氷提灯を大量に製作している。

原因調査つづく

新矢ノ倉の爆発事故

既報＝去る三十一日、二十人の重傷者を出した磐城炭鉱、新矢ノ倉鉱の爆発事故について東京鉱山保安監督部磐城支部は引続き原因について調査を行つているが爆発の原因を追及している。爆発を起したガスは可燃性ガスで、含有量の少ない場合はタバコや蚊取り線香のように直接火焔とならないのはガス引火は考えられぬが、爆発を起した夜はかつたところではガス含有量が爆発を起すに一番近い九・五パーセントに近い八パーセントもあつたことから姐状にならないタバコや蚊取り線香の場合も爆発引火の誘引を左右とも十分考えられ、電気の場合も坑内扇風機用に二百ボルトの電線が爆発地点を通つており、発火に疑問をもたれるが爆発は扇風機を使用していたか、どうかは爆発地点にいたと思われる四人が重傷を負つて入院中のため調べることができず、いまのところ外部調査だけではなどつておらず、とについては含ぶをつげていない。

なお身柄は二日午後零時三十分の上り急行で鹿児島から石川署に護送される。

石川の局員殺し捕る

内郷生れの三浦亨 九年振り鹿児島で

小口など二千万円の寄付で平市江工業が新築、昨年十二月着工、改築された本殿は鉄骨二・六坪、探殿二十一・三坪で屋根は銅瓦、台湾の総檜造りという豪華なもので三十一日完成の運びとなつた。

このため、町と観光協会では来る十二日の祭まつりカーニバルを乗り盛大に遷宮式を挙行する当日の遷宮式は午前十時から同仲町海岸に相馬の野馬追約三十騎を招いて町内をねり歩くほかに水戸市雷神社から御手十一名と地元漁組別漁協組合（組合長鈴木常松氏）と施工者平市堀江工業（社長長谷川常吉氏）では花屋台を出し、祭客の手綱りと現京から芸能人を呼んでひろうする。また同社の創業二百年が渡御するなお町をあげての大賑いを見せ、当日は多数の人出が予想されている。

石城五市の公営バス組合調会で五、十七日許可申請が提出されて以来いまだに聴聞会が開催されていない。

全国の場合は二十七市が運輸省なとに申請を出しているというとから強力な運動がなされかぎりその実現は困難視されている。しかし運行許可は管轄市と石城五市の営バスが最有力視されているので今後の政治的運動が大きく左右するものとみられている。

列車内のスリ二件

列車内、待合所なとのスリ被害が増えているが、二日平鉄道公安室に三件の被害届出があつた。

▽二日午前七時五十分ころ内郷駅待合室で安積疏水紡績川崎ツネさん（六）は一日午後八時ごろ磐線下り三三列車内でズボンポケットから六百八十円をスられた。

▽磐城市湯長無職山崎ツネさん（六）は一日午後一時四十分ころ内郷駅待合室で現金九八〇、風呂敷包なと二百円相当を盗まれた。

暴行傷害で四人捕る

磐城署では二日夜九時ごろ自市泉宇本屋無職辺福松（三）同下川畑中二四三無職田辺智春（二）同由宿一九五磐城江尻正男（三）同字二の二一殿田辺正（三）の四人を暴行傷人暴行犯で捕えた。

四人は同市松の中、ときわ食堂で酒を飲んでいたが、渡辺が他の三人に「金をかせ」といつたことから喧嘩となり渡辺は同僚に二週間他の三人も手を見たなどにそれぞれ一週間宛の傷を負つたもの。

古川勿来市長健康回復

六月月振りに離床した古川勿来市長は七月二十五日勉励し自宅で静養中だつたが、健康状態が良くなつたので八月二日より登庁することとなつた。

氷屋さん大繁盛

早くも氷切れを心配

このところ連日うだるような暑さが続いており、街の氷屋さんは大繁盛の活気をみせているがこのまま当分暑さが続けば製氷会社の氷が足りなくなるのではないかと心配されている。

同会社のきのうの発上げは三百トンという今年度最高の発上げで富ケ浦で自殺した。

▽御遺一等板本安平、二等稲垣正信、三等脇目八郎、四等加藤留吉、五等鈴木登、▽第遺一等鈴木登、二等秋葉宇男、四等高橋孝雄、五等大森章

富ケ浦で自殺

二日午前九時ごろ磐城市富ケ浦公園地内万里旅館裏山で首くくりしている男の変死体を遊んでいた子供達が発見して磐城署に届出た。同署の調べによると所持品住宅京郷港区彩白銀猿町一五岩崎実と書いてあり、年令は三十才位、身長一米六十で、三十五才位、身長一米六十で、検視の結果二日午前七時ごろ首つりしたものとみられ自死を照会中である。

人出新記録を予想

あすの日曜は好天候

あすは日曜、あさつては二回目の土曜ふりの日と続くわけで、各地の海水浴場は最近にない賑わいをみせるものと予想されるが、お天気のほうはどうだろうか……お天気予報の小名浜測候所に診断してもらうと「明日から普通の夏型天気になり、ちょうどよい日が続くでしょう」と海水浴を待ちわびる人たちにとつてはうれしい託宣をしている。

「きのう、きょうの暑さは東北地方中部から山陰地方を通つて朝鮮海峡に抜ける不連続前線が停滞しているための影響で明日ごろからところにより一時曇雨の降る本格的な夏型の気圧配置に変り部合しのぎやすい日となるでしょう」

無銭飲酒で御用

平署は三十日夜東京都荒川区南千住鍛冶町一九三の一、土工、佐藤一郎（三）を詐欺罪で逮捕した。同日午後七時四十分に磐城市内郷駅前の飲食店大衆食堂と田畑雄雄さん方で酒など五百三十円相当の無銭飲食をしたもの。

待合室で置引

磐城市湯長無職山崎ツネさん（六）は一日午後一時五十分ころ内郷駅待合室で現金手提カバンなど二千円相当を盗まれたと平鉄道公安室に届けた。

商工ニュース

▽勿来市植田町本町江畑屋商店は月遅れ盆にそなえ氷提灯を大量に製作している。

原因調査つづく

新矢ノ倉の爆発事故

既報＝去る三十一日、二十人の重傷者を出した磐城炭鉱、新矢ノ倉鉱の爆発事故について東京鉱山保安監督部磐城支部は引続き原因について調査を行つているが爆発の原因を追及している。爆発を起したガスは可燃性ガスで、含有量の少ない場合はタバコや蚊取り線香のように直接火焔とならないのはガス引火は考えられぬが、爆発を起した夜はかつたところではガス含有量が爆発を起すに一番近い九・五パーセントに近い八パーセントもあつたことから姐状にならないタバコや蚊取り線香の場合も爆発引火の誘引を左右とも十分考えられ、電気の場合も坑内扇風機用に二百ボルトの電線が爆発地点を通つており、発火に疑問をもたれるが爆発は扇風機を使用していたか、どうかは爆発地点にいたと思われる四人が重傷を負つて入院中のため調べることができず、いまのところ外部調査だけではなどつておらず、とについては含ぶをつげていない。

なお身柄は二日午後零時三十分の上り急行で鹿児島から石川署に護送される。

聴聞帖

○…石城開拓農協の小椋参与といえば「栗下の都農協参事のもつて一番向う気の強い男」と目されるだけあつて今朝欠保彦左衛門のアダ名があるほどの姿りタネ。とは知る処隣りの女事務員がお世辞に「暑くて大変ですネ」に「暑ければ暑いとがよいという人間ほどがをやつても中途半ぱなことしやできん…」にタンの女事務員には冷汗タラタラ。

○…平市職の福田委二郎氏、調場の発言と野球では珍プレーヤーの筆頭に数えられている。ついこのあいだ市役所建設課を訪れたとき、手に一枚の宣伝チラシを握りしめたが、ちょつと見たらさこは通だけに「サツポロ」や社会問題を取り上げて熱弁をふるつて今様久保彦左衛門の姿なんでなく右派、ガスコンロの宣伝と判つて話し途中で早々に部屋を退散。

○…平市役所の民謡長舟節民も九分通り完成したため庶務課では各部室入口の名前縦きに大わらわ。博学揃いの庶務課の面々も読むと書くそれは勝手が違うとみえて「自動××室のドウにはニンベンがあつたのかな…自分で働くからニンベンがあんだんべ」といつた調子で盛説ふんぷん。傍の石井課長、この連中に任せていては何が飛び出すか判らないとばかり亭ら字の練習というから課長席も楽ではないらしいです。

お世辞もほどほどに

課長どのも楽でない

担当している。日の朝刊に出た警察の異動から据ばかり、市役所内部の異動論を一席「俺だつて民課の仕事が本職でない。食いかじりではあるが土木、建築なんでもござれ…」と有能振りを発揮したが、本心は市民課の椅子がこたえられないらしい。

○…建築中の平警察署の新庁舎も九分通り完成したため庶務課では各部室入口の名前縦きに大わらわ。博学揃いの庶務課の面々も読むと書くそれは勝手が違うとみえて「自動××室のドウにはニンベンがあつたのかな…自分で働くからニンベンがあんだんべ」といつた調子で盛説ふんぷん。傍の石井課長、この連中に任せていては何が飛び出すか判らないとばかり亭ら字の練習というから課長席も楽ではないらしいです。

余韻

▲すぐ隣りの泉来市で中学二年生の少女が投身自殺を図つて水死体となつて発見された。二十六日朝父親に叱られたのを苦にしてそのまま家を飛び出し投身したらしく死体が丸一日経つた二十七日朝に至つて発見された。▲葬祖は判らないが原因にも夕食時にも帰らない子供を、その父親が放置していたが、どうかは一応おくとして話を進めたい。とに角子供の教育は難しいものだ。特に敗後の傾向として親が子供の教育やしつけについて自信を失つていることも見逃せない。ことの是非論は別として敗前私達は「孝は至上の徳」を基を尽す根本は「父を敬にする」即ち父を敬うことであると教えられそこには一点の批判もさしはさむ余地すらなかつた。▲行過ぎといえばこれ程の行過ぎがないと言えば考えさせられないでもないが私達の考へ方はそれより一歩も出ていなかつたしそれで別に矛盾も感じないでいたものだ。敗戦を機にコペルニクス的大転換をした民衆的なものの一つに家族制度の問題がある。古きを捨てて新しきにつくことの術を弁えていても私たちには折にふれ古きものが顔を持上げてくる。▲ここにおいて子供が親への矛盾を感じ親が自信を失うというのが現実の姿であろう。中央育少年問題協議会で昨年十一月下旬、全国の満十七才以上二十四才未満の青少年男女三千人を対象に若い世代の考え方について世論調査を行つた結果、親のいうことでも納得出来ないことには従う必要がないという批判的なものが過半数の六一%を占めていた。▲しかしまたこれと対象的に親孝行について好意的回答が五一%という数字が現れている。ともあれ古今東西変らぬものがあるとすれば親子間の深い愛情であろう。▲いまや子は親のものという観念だけは捨て去られなければならない世の親たるもの〝親思う心に勝る親心〟などとうそぶついていては同じことが常に繰り返されることであろう。

余韻

▲すぐ隣りの泉来市で中学二年生の少女が投身自殺を図つて水死体となつて発見された。二十六日朝父親に叱られたのを苦にしてそのまま家を飛び出し投身したらしく死体が丸一日経つた二十七日朝に至つて発見された。▲葬祖は判らないが原因にも夕食時にも帰らない子供を、その父親が放置していたが、どうかは一応おくとして話を進めたい。とに角子供の教育は難しいものだ。特に敗後の傾向として親が子供の教育やしつけについて自信を失つていることも見逃せない。ことの是非論は別として敗前私達は「孝は至上の徳」を基を尽す根本は「父を敬にする」即ち父を敬うことであると教えられそこには一点の批判もさしはさむ余地すらなかつた。▲行過ぎといえばこれ程の行過ぎがないと言えば考えさせられないでもないが私達の考へ方はそれより一歩も出ていなかつたしそれで別に矛盾も感じないでいたものだ。敗戦を機にコペルニクス的大転換をした民衆的なものの一つに家族制度の問題がある。古きを捨てて新しきにつくことの術を弁えていても私たちには折にふれ古きものが顔を持上げてくる。▲ここにおいて子供が親への矛盾を感じ親が自信を失うというのが現実の姿であろう。中央育少年問題協議会で昨年十一月下旬、全国の満十七才以上二十四才未満の青少年男女三千人を対象に若い世代の考え方について世論調査を行つた結果、親のいうことでも納得出来ないことには従う必要がないという批判的なものが過半数の六一%を占めていた。▲しかしまたこれと対象的に親孝行について好意的回答が五一%という数字が現れている。ともあれ古今東西変らぬものがあるとすれば親子間の深い愛情であろう。▲いまや子は親のものという観念だけは捨て去られなければならない世の親たるもの〝親思う心に勝る親心〟などとうそぶついていては同じことが常に繰り返されることであろう。

もはやこころあんばいの季節
藤越
小名浜平市
○タンブラーセット六五〇円より ○コーヒーセット三五〇円より 日曜特売 牛並肉 百g 二七円 第三五の日で牛肉

暑中お伺い申上げます 昭和33年盛夏

磐城貨物自動車株式会社 小名浜第二営業所 磐城市 電話三九一・三七八番
小名浜運送株式会社 専務取締役 高橋幹夫 磐城市湊人（水深前）
新東水産株式会社 社長 佐藤鶴松 磐城市江名町
KK 関彰商店小名浜支店 電話三六七・九七八番
KK 亀井商店小名浜支店 電話二〇七・八九五番
KK 大丸小名浜営業所 電話三七一番
株式会社 日星製作所 社長 中崎肇 工場長 松隈一 磐城市林ノ上
藤田組 代表 藤田喜次男 磐城市湊人七四 電話二〇六・四七九・五六七番
磐城市農業共済組合 組合長 柳内五郎 外一同 磐城市桑町玉殿 電話泉六二番
磐城電報電話局 局長 鈴木勝栄 外一同
江名金融団
土木建築請負 桑原工務店 桑原光彌 磐城市桑町 電話泉 工場四 自宅三〇番
芳賀製材工場 芳賀磐 磐城市桑町 電話泉 工場四 自宅三〇番
テラソー ボ 大谷石蔵ヒ ブロック 吉田石材工業所 磐城市泉駅前 吉田三郎 電話泉五四番
小名浜臨港鉄道株式会社 取締役社長 浦田文二郎
磐城市中之作漁業協同組合 組合長理事 吉田義 外一同

涼味さそう ぶどう

豊作の走り、昨年より安値

炎天下の平市内の八百屋さんの店先にブドウがお目見得し、涼味を満喫させている。

出回っているのは岡山県産物の極早生種であるキャンベル・アリー1種（アメリカ種）で昨年からみて約一週早い出回りだという。

今年は過日の日照り続きでブドウ豊作といわれているが、初物とあって値は張り四百グラム（百七匁）が六十五円だが、昨年よりは安い出回りで、黒ダイヤのような光沢々したブドウは涼味を誘うに満点とあってか飛ぶような売れゆきである。

【写真は出回ったブドウ＝市内八百屋にて】

【写真は一足先に七夕飾り】

早くも笹飾 気の早い商店

平市内に早くも七夕飾りが現われ街行く人の目を楽しませている。

終戦後、平地方に七夕飾りがはじまって以来俳年トップに飾りつけをしている市内六丁目雑貨物卸商、岡崎栄蔵さん宅＝商栄会長＝が、きのうから飾りつけしたもので、一足先に七夕がきたような気分を街中に流して、さすが宵伝上手なお子さんと街行く人たちの目をほっこりさせている。

珠算合格者

全国珠算連盟主催の第二十六回珠算能力検定試験は去る二十七日行われたがこのほど次の通り合格者が発表された。

一級
仲山映子　笛田明子　鷹家道雄　横山祐子
中田隊則　長谷部広　角田友子
篠原　茂　高木良子　菊地　猛
坂東久子　渡辺忠志子　山野辺重則
富士亜徳　佐藤浩司　佐藤勝子
半谷みつ子　長谷川智恵子　公木英
蛭田陽子　野原くに子　吉田ケイ子
金成　宏　栗原一男　居倉キヨ子
佐藤トヨ子　加藤恒子　佐藤智子
水野谷勇安　鈴木龍司　小島ミツ
大和田ソヨ子　中嶋田華子
佐藤多雄　笛川悦子　菊地信義
林　裕子　関根敏江　大和田栄子
小島勝子　浅野建興　西巻敏己

二級
堀内雪子　岡本トモ子
菅家道雄　菊地美枝子　佐久間美枝

三級
大内明子　白岩　明　鈴木文子
川井義公　戸田サツエ　渡辺　章
笛田豊子　人見政子　鷲野明一
小谷道美子　斎藤公子　村上雪子
小島ミツ　三浦ユキ子　穂上和子
斎藤　洋　岡角多鶴子　大内広志
斎藤好正　橋本文子　中嶋享子
大河原美智子　渡辺　博　渡辺好子
深井恵子　鈴木和恵子　上野多恵子
中村美子　新妻利夫　高橋トヨ子
吉田英江子　矢吹レイ子　熊田清美
大槻剛義　西脇ハル子　中野高則
油脇和夫　真木勝子　佐久間慶子
松本千恵子　志賀千代子　斎藤久和
関倉トモ子　飯島京子　田坂八重子
大橋真知子　佐藤康子　鷲原隆男
吉田勝男　蜂須賀　森　勇子
佐々木ミイ子　板橋恭子　鈴木コト
石井恒子　大越和子　五味光子
久保内幸子　荒木和子　鈴木節子
木村美智子　坂本キヨ子　須藤トヨ子　遠藤金男
笠原ちえ子　根本英親　大平紀美子
千葉初子　内田一夫　渡辺敬子
佐藤昭一　佐藤　功　草野美英
安島静子　小野清美　四家信明
阿部マリ子　遠藤恵子　真名田勝美
吉田隆明　安斎喜八郎　横溝秀雄
小野宏一郎　高橋昭則　下口幸子
会川トヨ子　小笠喜市　橋本親雄
高橋礼子　馬目勝代　菅原初光
佐藤末吉　横川　広　今井英夫
小野初代　鈴木美智子

集団化するスリ あなたは狙われている

利用増す船員保険寮

磐城市中之作に設置された磐城船員保険寮は開寮してから満一年を迎えた。これに対してその利用度や経営は非常に良い成績。最も利用されるのはサンマ漁期の九月から十二月にかけて一カ月平均六百余名が利用している。こうしたことから将来は療養施設を併設する計画が練られている。

常磐市の七夕祭り

常磐市七夕装飾コンクールは六、七、八の三日間店一せいに行われるが、審査は六日午後八時から行い、優秀な店には市長賞、商工会頭賞、観光協会長賞がそれぞれ贈られる。

常磐市の七夕祭り

平市の名物七夕祭りは八月六日から三日間金市をあげてにぎやかに繰り広げられるが、商市消防署では火災予防のうえで安全である⑥電気利用の七夕の電気利用は申込みをうけた電気施設には検査員を無料サービスしているから利用すること。

七夕の電気利用 素人工事は止めよう

平市の名物七夕祭りは八月六日から三日間金市をあげてにぎやかに繰り広げられるが、商市消防署では火災予防のうえで安全である⑥電気利用の七夕の電気利用は申込みをうけた電気施設には検査員を無料サービスしているから利用すること。

平電話局では電話を自動式に切替えるためのケーブル地下配線工事を市内各所で進めているが、この配線工事後、掘返されたアスファルト道路を舗装しないで放りぱなしにしているため雨の降る度ぬかるみと化し利用者が別の道をえらぶため商店街はあがったりの状態、また快晴の日は自由に選び夜は早寝の習慣を最初からつけましょう。長い休暇を享受づけるためになにか一つ子供が自発で楽しんでやる仕事を見つけてやり、適宜協力もして子供の研究心を伸びあがらせるのも好ましいプランです。

年寄のある家庭ではなるべく手製の気のきいた家着をきしめげてはどうでしょう。既製品に年配向きの地味なのもありますが、型も寸法も画一的で手を加えないとしっくりしないのが多いものです。

肩幅やタケをきちんと定め、エリぐりは少なく、ソデも二の腕を半分おおう程度につけたほうがお年寄りには床しい感じです。どんなに老いても赤ちゃんがハダカのままではおいてはいけません。

アセモを作ります。汗を吸い取るハダ着は必ず着せること。濡手のタオルで作ってもく手ぬぐいで出来る単純なの着物も用意し汗ばんだら着がえさせます。薄色無地のタオルを各色取りまぜて半ダース買えばたのしい着物姿が六枚出来ます。

運動して汗をかき体力の消耗の激しい真夏のおやつは三度の食事のおさないになるようなものを用意しておきます。時間と余裕があれば手製が一番好ましく、成るべくありの手供には乳製品を加味したものが理想的ですつめたいものはほどほどに胃腸の弱りやすい手供ほど気をつけましょう。

農家では田の草取りや農薬散布もほとんど終ったようです。いまのうちにふとんの手入れを手早くすませましょう。ワクの打直しが出来あがるまでに裏地なども、色あせていた両色系統の濃色に色あげすると仕立てばえがするのです。

もつと工夫して 夏の衣食住を楽しく

八月八日の立秋のころまでが暑さの絶頂といわれています。酷暑に負けぬよう家族一同が心身ともに健康であること。その健康を保つための食事作りや衣、住を通してここちよい消夏の術の大半は主婦の工夫にかかるわけです。

それぞれの家庭経済上可能の範囲内で身辺の不備を賄えるのもよく、ちょつとの息いつきでお涼しげに暮す法も考えましょう。

手供は寒がみです。涼しい朝のうちに学習に取り組み、午後は自由に遊ぶ夜は早寝の習慣を最初からつけましょう。長い休暇を享受づけるためになにか一つ子供が自発で楽しんでやる仕事を見つけてやり、適宜協力もして子供の研究心を伸びあがらせるのも好ましいプランです。

年寄のある家庭ではなるべく手製の気のきいた家着をきしめげてはどうでしょう。既製品に年配向きの地味なのもありますが、型も寸法も画一的で手を加えないとしっくりしないのが多いものです。

肩幅やタケをきちんと定め、エリぐりは少なく、ソデも二の腕を半分おおう程度につけたほうがお年寄りには床しい感じです。どんなに老いても赤ちゃんがハダカのままではおいてはいけません。

アセモを作ります。汗を吸い取るハダ着は必ず着せること。濡手のタオルで作ってもく手ぬぐいで出来る単純なの着物も用意し汗ばんだら着がえさせます。薄色無地のタオルを各色取りまぜて半ダース買えばたのしい着物姿が六枚出来ます。

運動して汗をかき体力の消耗の激しい真夏のおやつは三度の食事のおさないになるようなものを用意しておきます。時間と余裕があれば手製が一番好ましく、成るべくありの手供には乳製品を加味したものが理想的ですつめたいものはほどほどに胃腸の弱りやすい手供ほど気をつけましょう。

農家では田の草取りや農薬散布もほとんど終ったようです。いまのうちにふとんの手入れを手早くすませましょう。ワクの打直しが出来あがるまでに裏地なども、色あせていた両色系統の濃色に色あげすると仕立てばえがするのです。

若い獣

話題の石原監督作品

日本映画界の活躍を独占した石原慎太郎監督の第一回作品です。文壇に新風を吹きもたらした石原慎太郎が、映画界でも新鮮な若さの勝利を収められるかどうか。石原慎太郎自身の原作を自ら脚色・監督する日本には珍しい映画。ものがたりは、拳斗の世界に飛び込んだ染ものの国工が連勝の喜びもつかの間、減量から来る体力の衰えと恋に破れた精神的な苦悩から、脊椎のすべてを失う迄のボクサーの世界を、リアルに追求する異色のものです。

物語

獣のように血だらけで殴り合う二つの現場。「ウエルター級、選手権試合出場資格決定戦」が後楽園に選ばれたとき、場内の興奮と緊張は頂点に達した。

恋に破れた精神的苦悩から、脊椎のすべてを失う迄のボクサーの世界を、リアルに追求する異色のものです。

物語

獣のように血だらけで殴り合う二つの現場。「ウエルター級、選手権試合出場資格決定戦」が後楽園に選ばれたとき、場内の興奮と緊張とは別ものの虚脱した表情でゆつくりとリングサイドに現れた一人がある。「殺しちまえ」心配した。なお飛び、ロードワークの激しい減量は、無理の限界をこえるようになつた。由美は、オリオンのマダム由子の肝いりで、拳斗界の世界に飛び込んだ染ものの国工が連勝の喜びもつかの間、減量から来る体力の衰えと恋に破れた精神的な苦悩から、脊椎のすべてを失う迄のボクサーの世界を、リアルに追求する異色のものです。

物語

獣のように血だらけで殴り合う二つの現場。「ウエルター級、選手権試合出場資格決定戦」が後楽園に選ばれたとき、場内の興奮と緊張とは別ものの虚脱した表情でゆつくりとリングサイドに現れた一人がある。「殺しちまえ」心配した。なお飛び、ロードワークの激しい減量は、無理の限界をこえるようになつた。由美は、オリオンのマダム由子の肝いりで、

俺に青春を返せ

話題の石原監督作品

日本映画界の活躍を独占した石原慎太郎監督の第一回作品です。文壇に新風を吹きもたらした石原慎太郎が、映画界でも新鮮な若さの勝利を収められるかどうか。石原慎太郎自身の原作を自ら脚色・監督する日本には珍しい映画。ものがたりは、拳斗の世界に飛び込んだ染ものの国工が連勝の喜びもつかの間、減量から来る体力の衰えと恋に破れた精神的な苦悩から、脊椎のすべてを失う迄のボクサーの世界を、リアルに追求する異色のものです。

物語

獣のように血だらけで殴り合う二つの現場。「ウエルター級、選手権試合出場資格決定戦」が後楽園に選ばれたとき、場内の興奮と緊張とは別ものの虚脱した表情でゆつくりとリングサイドに現れた一人がある。「殺しちまえ」心配した。なお飛び、ロードワーク

ただ、拳斗家であつた父は、拳斗のために体と顔を失つてしまつた自分自身の二の舞を息子に踏ませることに反対し、国男の師匠は有望な才能を失つてしまうことを惜んでゆつくりとリングサイドに現れた一人がある。「殺しちまえ」心配した。なお飛び、ロードワークの激しい減量は、無理の限界をこえるようになつた。由美は、オリオンのマダム由子の肝いりで、拳斗界の世界に飛び込んだ染ものの国工が連勝の喜びもつかの間、減量から来る体力の衰えと恋に破れた精神的な苦悩から、脊椎のすべてを失う迄のボクサーの世界を、リアルに追求する異色のものです。

物語

獣のように血だらけで殴り合う二つの現場。「ウエルター級、選手権試合出場資格決定戦」が後楽園に選ばれたとき、場内の興奮と緊張とは別ものの虚脱した表情でゆつくりとリングサイドに現れた一人がある。「殺しちまえ」心配した。なお飛び、ロードワークの激しい減量は、無理の限界をこえるようになつた。由美は、オリオンのマダム由子の肝いりで、

ただ、拳斗家であつた父は、拳斗のために体と顔を失つてしまつた自分自身の二の舞を息子に踏ませることに反対し、国男の師匠は有望な才能を失つてしまうことを惜んでゆつくりとリングサイドに現れた一人がある。「殺しちまえ」心配した。なお飛び、ロードワークの激しい減量は、無理の限界をこえるようになつた。由美は、オリオンのマダム由子の肝いりで、

掘り返した道路はすぐ舗装できないか

平電話局では電話を自動式に切替えるためのケーブル地下配線工事を市内各所で進めているが、この配線工事後、掘返されたアスファルト道路を舗装しないで放りぱなしにしているため雨の降る度ぬかるみと化し利用者が別の道をえらぶため商店街はあがったりの状態、また快晴の日は自由に選び夜は早寝の習慣を最初からつけましょう。長い休暇を享受づけるためになにか一つ子供が自発で楽しんでやる仕事を見つけてやり、適宜協力もして子供の研究心を伸びあがらせるのも好ましいプランです。

年寄のある家庭ではなるべく手製の気のきいた家着をきしめげてはどうでしょう。既製品に年配向きの地味なのもありますが、型も寸法も画一的で手を加えないとしっくりしないのが多いものです。

肩幅やタケをきちんと定め、エリぐりは少なく、ソデも二の腕を半分おおう程度につけたほうがお年寄りには床しい感じです。どんなに老いても赤ちゃんがハダカのままではおいてはいけません。

アセモを作ります。汗を吸い取るハダ着は必ず着せること。濡手のタオルで作ってもく手ぬぐいで出来る単純なの着物も用意し汗ばんだら着がえさせます。薄色無地のタオルを各色取りまぜて半ダース買えばたのしい着物姿が六枚出来ます。

運動して汗をかき体力の消耗の激しい真夏のおやつは三度の食事のおさないになるようなものを用意しておきます。時間と余裕があれば手製が一番好ましく、成るべくありの手供には乳製品を加味したものが理想的ですつめたいものはほどほどに胃腸の弱りやすい手供ほど気をつけましょう。

農家では田の草取りや農薬散布もほとんど終ったようです。いまのうちにふとんの手入れを手早くすませましょう。ワクの打直しが出来あがるまでに裏地なども、色あせていた両色系統の濃色に色あげすると仕立てばえがするのです。

（市民）
いでしょうか。
（六丁目吉田）

（答）私のほうでは臨時雇傭者にまかせてあるのでそのために局では道路保償料金を支払っているはずです。もしこのようなことがあればすぐ連絡して早急になおすようにとりはからいます
（電話局庶務課長）

道路の方は復旧するよう土木事務所に命をおさめております才組小路付近は電話会社や市役所でも工事を行っているので悪いのでしょう。私のかんがえにあたるところは工事しているので思いところはないはずです。
（自動式線路工事監督事務所）

内郷に自動式オルゴール サイレン代り

内郷市では社会を明るくする運動をかね市民の情操をやしなおうとこの5月に四十万円で時報のサイレンにかわるチャイム（自動式オルゴール）を忠隈塔の上に取付けたが美しい音色が好評を博している。東京光学社に出来たもので、市内内町前田前新社にある忠隈塔上に取付け、商店地区を除く全地域にひびきわたつている。曲は午前六時が乙女のいのり、正午がエリーゼのために、夜九時がシューベルトの子守歌となつているが、将来は時間度に聞えるようになる。

慶弔録

（平市・八月一日）

「出生」遠野いづみ（住吉町九和夫長女）沢田幸江（赤井木助電工五男女）伊藤隆幸（自鳥町二五男）

「婚姻」渡会芳明（下平窪大市長男）と鈴木美智子（三阪郵政局長女）

（内郷市・三十一日）

「出生」野原政之三男三雄（商業坂井九二〇米衛三男義美智子）

「死亡」荒井音吉（宮町田八二）

「婚姻」曽我勝一（宮町二）と佐々木ヨ（相馬市職員）

大谷石 井上

今晩のラジオ

NHK（第一）
七時　土曜の夜のおくりもの「歌の演芸館」「落語「火事息子」」
九時　今日のスポーツから
ラジオ第二
七時　今日もどこかでホホ笑んで
八時　今週の歌謡ベストテン
九時　福島県の三色旗
十時　キングアワー
十二時　今日のスポーツから

カメラは田中

シガレットガールから女給になり、急に大人びて声手になつていつた。何んの警戒心もなく近づく由美を館岡は逃さなかつた。逃は誠意の苦しさにたえきれず、何度となくライト級への転向を申し出るのだつたが、館岡はがんとして受付けなかつたライト級には高石がいるし、進のフェザー級チャンピオンは目の前にある。館岡には、巻にチャンピオンをもち戦後稼ぎのために、ランキング第一位の平林に進をもう戦させる段取りを整えた。

菓銘 あやめ城

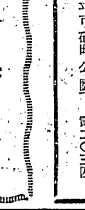

NHKテレビ
七時　プロ野球実況
九時　映画「居しあいの記録」
十一時　「ニュースを追つて」
一時　こんにやく談義

（平市）
五日迄　東宝
女ざむらい六人斬上
夜の波紋

五日迄　東宝
東京特ダネ部隊
男の出発

五日迄　東宝
爆笑貧金天国
剣豪時代の三十六番勝負

五日迄　東宝
喜劇花の姿
遊侠五人男

五日迄　東宝
おけさ姉妹
幽霊八十八夜

五日迄　東宝
母三人
無法松の一生

四日迄　東宝
喜劇管鍵隊
人工衛星大号

四日迄　東宝
勇力番長の対決
さまよう脅喝

二日迄　東宝
見知らぬ娘らの
殺人より愛

（小名浜）
五日迄　東宝
清水の佐太郎
現代無宿
姉妹と五人の荒鷲隊

二日迄　東宝
東京特ダネ部隊
男の出発

五日迄　東宝
喜劇花の姿
遊侠五人男

五日迄　東宝
爆笑貧金天国
剣豪時代の三十六番勝負

五日迄　東宝
母三人
無法松の一生

四日迄　東宝
喜劇管鍵隊
人工衛星大号

四日迄　東宝
勇力番長の対決
さまよう脅喝

二日迄　東宝
見知らぬ娘らの
殺人より愛

（四倉）
五日迄　東宝
風と女旅鴉
おとく

五日迄　東宝
清水の佐太郎
現代無宿
姉妹と五人の荒鷲隊

二日迄　東宝
東京特ダネ部隊
男の出発

五日迄　東宝
喜劇花の姿
遊侠五人男

五日迄　東宝
爆笑貧金天国
剣豪時代の三十六番勝負

五日迄　東宝
母三人
無法松の一生

四日迄　東宝
喜劇管鍵隊
人工衛星大号

四日迄　東宝
勇力番長の対決
さまよう脅喝

二日迄　東宝
見知らぬ娘らの
殺人より愛

（四倉）
五日迄　東宝
風と女旅鴉
おとく

（小名浜）