（一）　昭和33年6月3日（火曜日）　第2430号　　常磐毎日新聞

（昭和30年1月22日 第三種郵便物認可）　夕刊　（日曜、祭日休刊）

常磐毎日

発行所 平市二の二九（本町通り） 電話 編集（代）三五五
社長 田日新一 編集局長 無用 営業部長 無用
電話 1・210 1・269
本社（午前）電話（代）三五五
（午後）電話（代）四〇一

カノウダ 叶産婦人科 平市 電話 天王町 ㊦

「今晩」東風で曇り。「明日」東風で曇り時々雨か雨。「福上」今晩多少風波あり。明日は風波あり日中はやや高くなる

明日の天気

県下七十一校が参加

六日平競輪場で開会式

高校体育大会

第四回県高校体育大会陸上競技は七、八の両日新装なった平市営競技場（競輪場）で七十一校、六百九十四名の選手が参加して開催されるが、六日の開会式は当日の列車輸送の都合で、六日午前八時から平市営競技場で開会式が行なわれることになった。

開会式は選手、役員が午後一時平競グラウンドに集合、同五分に平競を出発、四時二十分までに平市営競技場前に待機、同三十分花火三発を合図に国旗、県旗掲揚、平市旗、役員、選手の順で会場に入場。トラックを一周して整列、長谷川平市教育長の開式の言葉、国旗、県旗、平市旗降下、県高体連旗、平市旗掲揚、県高体連会長鈴木寛雄、県陸上競技協会長補本顕司、県陸上競技協会長鈴木喜政各氏の挨拶、諸橋平市長、大泉平市議会長の祝辞、佐藤国吉氏の大会歓迎宣言、選手代表宣誓、「高体連の歌」を合唱、佐藤県高体連陸上競技委員長の開式の言葉があって開式する。

国井（磐女）が選手宣誓

つづいて会報競技に入り市内小中学生のダンス、婦人会の国旗掲揚が公開される。なお選手宣誓は五月の石城地区大会の砲丸投で頭くび県高校新記録を樹立、大いにスポーツ王国の名を挙げた国井勝子選手（磐女高）が行うことに決つたなお平市営競技場で開催される第四回県高校大会陸上競技大会参加選手の宿舎が次の通り決定した。また六日の開会式当日の列車輸送は磐越東線泊駅高校、県南地区高校、安積高校が平磐午前十時五十分、県北地区高校、会津地区高校、白河地区高校が平磐午後一時五十一分でそれぞれ会場の平市に乗り込む。宿舎即当ぱ次の通り。（カッコ内は人員）

選手宿舎も決る

▽熱心湯＝学法石川高（一一）▽住吉荘＝白河、田島高（一九）▽正月荘＝田村高、御館（一二）▽小松屋＝会農高（一一）▽鎌田屋＝原町工（一二）▽大和屋＝須賀川高（一六）▽丸舟＝商会西部、相馬女（一二）▽和泉屋＝川口高（九）▽高砂＝会津高（一四）▽やよい＝学法福工（一一）▽とらや＝福高、磐城分校（一二）▽小野新＝福女（一三）▽福住＝川俣高（八）▽原生＝安積高（一一）▽水戸屋＝福島工（八）▽金田＝会津工（一〇）▽源＝保原高（一二）▼炭屋＝福商（八）▽甲斐館＝福農、福商代高（三一）▽日光＝福二高、棚倉高（一一）▽二葉館＝安積第二部、石川高、塙高（四）▽よし川＝喜多方女、野沢分校、坂下高（一〇）▽末広＝喜商工（九）▽松栗＝東北工（一二）▽吉里＝安積、安二高（一六）▽西風＝安積女（七）▽鶴館＝大沼高（一三）▽大村屋＝喜多方高（一四）▽原館＝本部、郡女（八）▽住吉屋本店＝郡山工（一四）▽微金＝相農（九）▽みやま＝小高農（八）▽松しま＝郡山商（一五）▽玉川＝岩瀬農（一五）▽山陽荘＝本宮高（一一）▽住吉屋支店＝会女高（一七）▽勝山荘＝相高（一〇）▽油祭屋＝白河女（一三）▽大倉屋＝若松商（七）▽うた＝会二高（八）▽山幸荘＝須工高（一三）▽錦川＝原町商（一二）▽よし川＝東白川農（七）

土手は花盛り

25年前に種まいた佐川さん

貯水地底をつく

内郷 あと三日降らねば

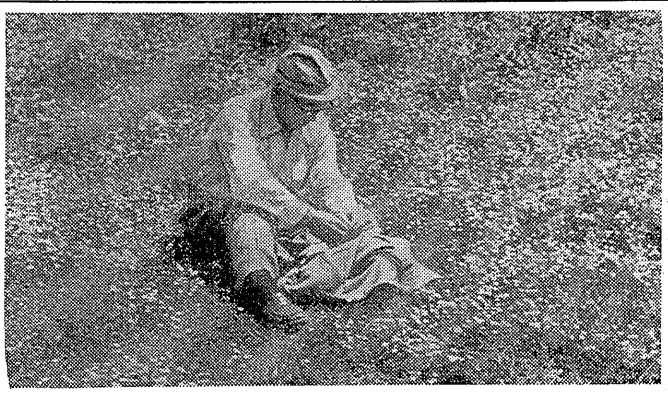

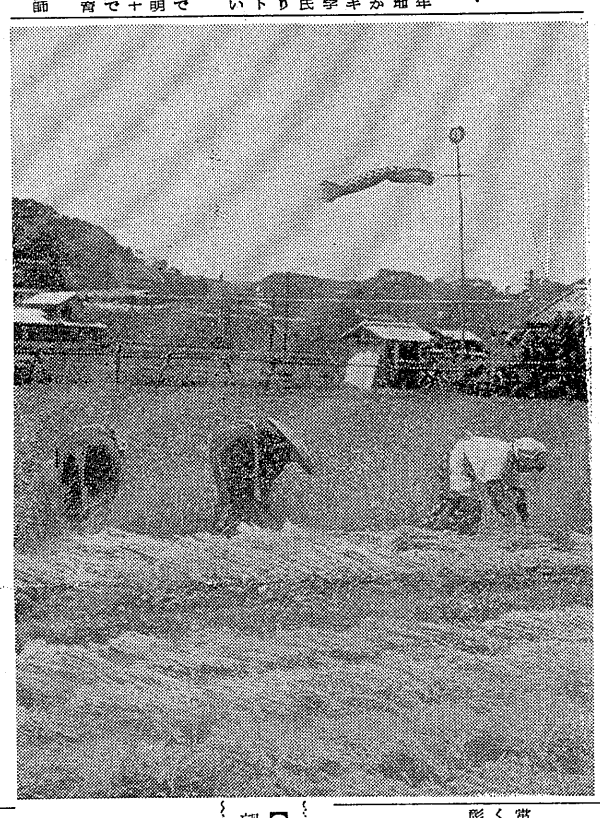

期待される新人群

スポーツの祭典―第四回県高校体育大会陸上競技会で砲丸投に十メートル七〇を投げ平市営競技場（平競輪場）で七十一校、六百九十四名の選手が参加、母校の名誉をかけて熱の競技を繰り広げる。

第四回県高校体育大会陸上競技は七、八の二日間にわたり平市営競技場（平競輪場）で七十一校、六百九十四名の選手が参加、母校の名誉をかけて熱の競技を繰り広げる。同大会は二十一、二十二の両日山形市で開かれる全国高校東北大会予選であることから各選手とも同競技した技を力の限りふりしぼり、激しい熱戦になるものと同大会における関係者、市民の期待は大きい。そこで県高体連陸上競技委員長佐藤兼介氏が大会初参加記念に寄せた予想から各選手の実力をみてみる。

同大会は七十一校、六百九十四名の参加という最大の大会である。総合してみると作山弘光（双葉）が百メートル県高新十一秒三を記録、四百メートルの佐藤実（東北工）、吉里（若松商）、砲丸投の大畑（磐女）、走り幅跳の阿部（磐女）砲丸投の新関（浪高）の新人がどこまで活躍するかみ点もである。

男子総合では白河、田村、会工、須賀、内郷、双葉、福農などが入り乱れて予想は困難であるが昨年の優勝校白河高が二連勝する公算が強く田村高が続いている。

女子総合では郡女、磐女、浪江、安積、喜多高があげられるが、郡女の二連勝が期待され、トラック種別では郡女、フィルド種別では磐女。個人別では次の通り。

「男子」◆百米＝作山（双葉）の優勝は確実で福城（白高）が続く◆二百米＝作山（双葉）の優勝は確実で福城（白高）が続く◆四百米＝久保田（田村）強く他を圧倒◆八百米＝黒川（内郷高）の優勝動かず、続いて熊田（白高）小野田（相農）遠藤（会農）高橋（川俣）の記録◆千五百米＝黒川（内高）氏家（内高）黒川（内高）の激戦で順当なある◆五千米＝円谷（弥高）小川（県工）が続く◆百十ハードル＝佐藤（双葉）の独断場◆二百ハードル＝佐藤（双葉）の優勝確実、久保田（田村）が続く◆走高跳＝水戸（相農）白井（会女）◆百米リレー＝双葉の優勝は決定的、続いて白河、会工は十センチから十三センチで、なかには紫色の花もある。

佐川氏は中学校時代から四十年も植物学を研究、三和村三阪地内から「水バショウ」平市内から県で初めての「日すブツバキ」「イワレンゲ」発見して学界に報告している。さらに同氏はニワゼキショウの種子をとり三十メートルのグリーンベルトと新川土手に植えるといっている。

草野小の開校記念 平市草野小学校で開校記念日（明治六年六月十日）を迎えて来る十日午前八時半から同中学校講堂で児童の学芸会と同小校々庭で体育会を催大に催す。

音楽会と農商の安松敏諦が歌師として招聘に当る。

貯水地底をつく

内郷 あと三日降らねば

各地で水不足のため断水となっているが、内郷でも上遠野、小島、小白井、白水、小名浜地区の水源地である白水川平地内山林で盗掘坑口が二十数カ所発見された。これは約二百九十二万余円と推定される二十六日平磐競、同鉱などで無許可による石炭の採掘が増えたため、バリケードを張った場所で、これから掘掘されるおそれがあるとみて穴を埋めたもので、ここ四、五年にわたる手掘の石炭盗掘もこれで完全に絶わった。

盗堀坑口20箇所を閉さい

内郷警と山崎鉄鉱では去る一日同市白水川平地内山林で盗炭を行っていたとみられる直径一メートルの穴二十数カ所を埋めた。これは去る二十六日平磐競、同鉱などで無許可による石炭の採掘が増えたため、バリケードを張った場所で、これから掘掘されるおそれがあるとみて穴を埋めたもので、ここ四、五年にわたる手掘の石炭盗掘もこれで完全に絶わった。

平二小の虫歯予防行事

平二小では最近虫歯にかかっている児童が増え、約九〇%までが罹患者となっているため、四日から歯の衛生週間を機に校内でも口腔衛生週間をつくり次のような行事を行う。

六月四日には朝の会で高学年と校長との対談、終って歯みがき訓練。昼食時に校内放送を通して歯磨生週間についての指導。翌五日は低学年の歯みがき訓練と三年以上の学級から一点のポスター、五年以上から標語を募集六日に、よい歯の子供を各学級から男女各一人を選んで九日に作品と同時に表彰する。

湯本公民館の事業計画

常磐市湯本公民館では去る一日同常磐職員会を開き、本年度の事業計画を次の通り決めた。

◆社会教育の充実＝①県と地方の視聴覚ライブラリーの連携強化②視聴覚教具、教材の充実強ぼう設備の充実◆勤労青少年教育の振興＝①勤少年の自主的な集団活動を通じての生活指導の高揚②青年学級における職業教育、科学教育の充実③青少年の健全な野外活動を盛んにする④こども会の育成と指導員の研究活動強化 ◆婦人教育の徹底＝①婦人の小集団学習活動を活発にし知性を高める土地にふさわしい婦人学級の運営を生みだす③婦人団体相互の連絡を密にする◆文化的環境の醸成＝①芸術文化の向上に力をそそぐ②各種文化サークル活動に協力◆社会教育担当者の向上＝①公民館職員の増員と専門学級主事の設置②青少年、婦人、運営審議会委員の指導研修活動の活発化③社会教育研究協議会を設定、あらゆる角度から社会教育活動を科学的にする。

東洋自動車が優勝

県小型自動車競技振興会常磐支部主催の第二回親善野球大会は一日市営球場で開かれ、東洋自動車が優勝した。戦績次の通り。

◆一回戦
東洋自動車4―2常磐ダイハツ
◆二回戦
東北小型4―2マツダモーター吉田組
東洋自動車4―2草野商会
◆四球勝
東洋自動車14―4平自工
常磐ダイハツ×―8東北小型
◆準決勝
東洋自動車8―1常磐ダイハツ

海に落ち救助される

磐城市原木田日本水素工業上野和七キロにあたり白い花が美しく咲き乱れ、かれんな風情を楽しませている。この花は亜の組物学者平市五色町の佐川定次郎氏（写真）が二十五年前にまいた種子が見事に咲いたものである。

花のしんが黄色、外部は紫、六花弁で花の裏に紫の筋がありカン紫色の丸い実をつけている。茎の長さは十センチから十三センチで、花は四月ごろ咲き始め、五月ごろ満開となる。

佐川氏は昭和八年六月、四倉町柳生方面に植物採取に行ったとき、川端に咲いているアヤメ科「ニワゼキショウ」（一名胡蝶アヤメ）を見つけてその種子をもってきて土手にまいたもの。それが年々増えて花を咲かせ、二十五年目にみごとに花の盛園を迎えたもの。

花はしんが黄色、外部は紫、六花弁で花の裏に紫の筋がありカン紫色の丸い実をつけている。茎の長さは十センチから十三センチで、花は四月ごろ咲き始め、五月ごろ満開となっている。

草井川の土手約七キロにあたり白い花が美しく咲き乱れ、かれんな風情を楽しませてこの花は亜の植物学者平市五色町の佐川定次郎氏（写真）が二十五年前にまいた種子が見事に咲いたものである。

県税徴収新記録

九十一・六パーセント

県税五月分の徴収率は目標を四、二%も上廻って九一、六%と開所以来の好成績だった。

五月までの調定総額分は四億五千四百九十五万余円で収納分は四億二千二百九十二万余円と収納率は八日まで二回目の予定で十八名を上廻っている。なお未納分は三千七百九十五千四百余円で、このうち欠損処分になったもの五百五十万円が含まれている。

市教頭会 視察旅行

平市内小、中校教頭会では五日から八日まで二泊三日の予定で十八名の教師が名古屋、浜松、東京などを科学技術と保健教育のため研修視察旅行に出発する。

湯本公民館の事業計画

常磐市湯本公民館では去る一日同常磐職員会を開き、本年度の事業計画を次の通り決めた。

◆社会教育の充実＝①県と地方の視聴覚ライブラリーの連携強化②視聴覚教具、教材の充実③青少年教育の振興＝①勤少年の自主的な集団活動を通じての生活指導の高揚②青年学級における職業教育、科学教育の充実③青少年の健全な野外活動を盛んにする④こども会の育成と指導員の研究活動強化 ◆婦人教育の徹底＝①婦人の小集団学習活動を活発にし知性を高める土地にふさわしい婦人学級の運営を生みだす③婦人団体相互の連絡を密にする◆文化的環境の醸成＝①芸術文化の向上に力をそそぐ②各種文化サークル活動に協力◆社会教育担当者の向上＝①公民館職員の増員と専門学級主事の設置②青少年、婦人、運営審議会委員の指導研修活動の活発化③社会教育研究協議会を設定、あらゆる角度から社会教育活動を科学的にする。

東洋自動車が優勝

県小型自動車競技振興会常磐支部主催の第二回親善野球大会は一日市営球場で開かれ、東洋自動車が優勝した。戦績次の通り。

◆一回戦
東北小型4―2マツダモーター吉田組
東洋自動車4―2草野商会
◆四球勝
東洋自動車14―4平自工
常磐ダイハツ×―8東北小型
◆準決勝
東洋自動車8―1常磐ダイハツ

海に落ち救助される

磐城市原木田日本水素工業上野和七キロにあたり白い花が美しく咲き乱れ、かれんな風情を楽しませてこの花は亜の植物学者平市五色町の佐川定次郎氏（写真）が二十五年前にまいた種子が見事に咲いたものである。

花のしんが黄色、外部は紫、六花弁で花の裏に紫の筋がありカン紫色の丸い実をつけている。茎の長さは十センチから十三センチで、花は四月ごろ咲き始め、五月ごろ満開となっている。

草井川の土手約七キロにあたり白い花が美しく咲き乱れ、かれんな風情を楽しませてこの花は亜の植物学者平市五色町の佐川定次郎氏（写真）が二十五年前にまいた種子が見事に咲いたものである。

佐川氏は中学校時代から四十年も植物学を研究、三和村三阪地内から「水バショウ」平市内から県で初めての「日すブツバキ」「イワレンゲ」発見して学界に報告している。さらに同氏はニワゼキショウの種子をとり三十メートルのグリーンベルトと新川土手に植えるといっている。

善行少年を表彰

常磐

麦刈り

鯉のぼりも見える

石城地方の水田二毛作の麦刈りは例年より一週間も早く始まった。今年の麦作は順まきが早く出穂期が早く出穂まきが早く出穂期が早く出穂まきが早く出穂期が早く出穂

離婚は減る傾向

平保健所　管内の人口動態調べ

平保健所がまとめた四月の管内人口動態が明かにされた。それによると管内（勿来、遠野、田人除く）で二十七万三千五百三十八人となっており、自然増が三百五人で前年同期と比べ三十人増えている。とくに一番増えているのは磐城、平の各七十人をトップに内郷五十四人、常磐三十九人、好間二十二人、小川二十一人、四倉十五人の順で少ないのは三和村の十一、川前の三人となっている。死亡と出生をみると管内で前年同期と比べ二十一人増えて四百八十三人が生れ百七十八人が死亡している。死亡は前年同期より九人減少している。

結婚、離婚別にみると結婚は一百七十五人で前年同期と比べ三十七人増え、離婚は十七人で五人減っている。

なお世帯と人口比率では平と都市部では一世帯平均五人弱が川前、三和などの農村地帯では平均六人となっている。

これからの買物

植田の商店街から

六月の声を聞くと同時に街行く人の服装は白一色に塗り尽され、初夏の景色にひたされるが、勿来市植田商店街を実際に歩いて、初夏の景気を拾ってみる。

▼今年はポロシャツ、丸首シャツ、オープンシャツなどが、めだつて売れ行きがよく、婦人物は七分袖シャツ、Yシャツなど三割程度売れているが、まだ本格的ではなく、入梅上りになると一挙に売れ行きがよくなるのが常例のようであるが、ここ二、三日は好天に恵まれ、夏物の売れ行きは例年より早かったと永山洋服店主が語っていた。

▼登呂をしのぐ扇風機、扇れを防ぐ電気冷蔵庫などを扱っている胡口ラジオ店主のぞいてみると、店頭には大小の冷蔵庫が陳列されていた。ここでは扇風機はまだ売れていないが七月頃になればそうとう売れる見込である。電気冷蔵庫は家庭においても欠せないものであることは低度認識しているのと、値段が安くなつているなどで売れ初めているという。

▼松屋呉服店では、めだつて売れ行きの良いのは、カヤであるという。このカヤの売れ行きの良いのは、昨年はウルウ年だったので（農家に行くとウルウ年にカヤを買うと死人が出るとか思いことが起きるなどの迷信がある）昨年は、ほとんどカヤを求める人がなくその分、今年に持越している感じですと語っていた。なお昨年に比べると値段も三割程と安くなつているという。

▼大和屋衣料店では子供服、男物では背広スボン、オープンシャツなどで婦人物はブラウス、スカート、パラソルなどで売れ行きはトツプを示しているが、農村の人には野良着、作業衣などもそろそろに出ているという。

▼安田屋呉服店では盛業期が終らなければ、そして月に入らなければだめですよ、といっているがゆかたも ぼつぼつ売れ初めているという。

▼扇風酒店では昨年の冬頃から大型電気冷蔵機を購入してアイスクリームなども扱つているが夏の人気は最高潮に達しているとの ように語つていた。本来酒店として発足しているために ビールも例年よりは一カ月早めに大瓶販売しているが、景気はまだ到来しておらず、アイスクリーム、キヤンデーなどの売れ行きは上々と意比喜顔。

常炭礦の指導者講習会

ボーイスカウト講習会

七日から平市

ボーイスカウト指導者養成講習会は日本ボーイスカウト県連盟主催石城地区委嘱、平ロータリークラブ後援で七日から九日まで平市鎮守神の家で行われる。

講師は県連盟理事長二階堂誠一石城地区コミッショナー山崎伝文氏ら。講習内容は二つの誉い指導者心得など十種目。

ゲタバキ住宅完成

常磐市吹矢に

常磐市吹矢地内に総工費千百九十万円を投じて建築中だった鉄筋コンクリート三階建併存住宅が三十一日立派に完成、六月中旬から入居を始めることになった。住宅はゲタバキ住宅ともいわれ、一階が店舗、二、三階が普通住宅である。一階の店舗はいずれも十坪の土間に二畳間、二、三階は六畳二間に台所、玄関付きで十二戸、市当局では新庁舎建設にともない一階店舗と三階住宅二戸は分庁舎として使う予定となっている。

こんどは存分に

内高グラウンド完成

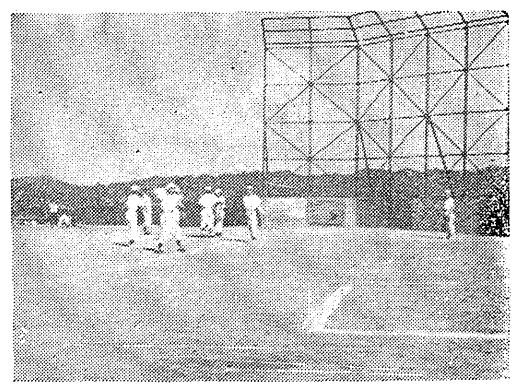

県立内郷高校野球部では甲校野球部後援会、磐城球部などの援助により、昨年十一月から同校専用のグラウンド建設にのり出してきたがいよいよその様と同市高町地内に敷地三千坪のグラウンドが立派に完成、三日グラウンド開きを行つた。これで同校の永年にわたるグラウンド難が一きょに解消された。

内郷高校野球部は県大会に優勝するほどの名門でありながら今まで練習するグラウンドが無かつたため、二中の金坂グラウンドなどを借りて練習しており、程度の五十万円で出来あがり、バツクネツト、ベンチのほか高台のためボールが飛ばないようグラウンド外側には高さ二メートルぐらいの金網が張られ立派に完成したこのため高橋校長はじめ、高藤野球部員など大喜びで去る三十一日のグランド開きには全生徒が集まり、四番高校との親善試合には一対〇でこれを下し、幸先よい初勝を飾つた。

（写真は完成した内高グラウンド）

生花の講習など

平第二婦人会

平第二婦人会（会長遠田勝子氏）は年間のクラブ活動について協議した結果、生花クラブなどセクラブの講習計画をのように決めた

生花　毎月一、三の金曜日に午後一時から二時まで講師を招いて行なう。一人当り会費五十円、花代十円で希望申込みで行う。

読書　故郷愛を中心に活動する。予算は三千円で、これから新刊本を購入するほか、市公民館などからかりたものを輪読する。なお購入した図書は平二小のPTA文庫に保管する。

茶の湯　茶道部だけで月一回、場所は種本農蚕長宅で行なう。

コーラス　レコード鑑賞のほか、民謡をとり入れた踊りクラブと一緒に活動する。

料理　和料理のほか、とくに今年度から料理講習と食産作法、結婚のひ露、料理などを勝誠で開習会、期日は六月下旬。

手芸　趣味の女芸として行ないあみもの「ローラ袋」など。

時間に応じて月一回各班ごとに平二小で行なう。

旅行　年一回、会の旅行外にクラブ員の旅行を行なう。資金は貯金などの積立て。

今晩のラジオ

◆NHK（第一）
（6:00）農作物講座
（6:20）繁人囲碁講座
（6:40）お笑い三人組
（7:00）民謡をたずねて
（7:20）時の動き
（7:30）「我輩物語」
（7:45）歌は続く
（8:00）きょうの問題

◆ラジオ福島
（7:30）お笑い街頭録音
（8:00）山本富士子アワー
（8:20）ベンジタンアワー
（8:40）トホホン浪曲アワー
（9:00）私はプロデューサー
（9:15）きょうのスポーツから
ラジオ福島機

◆NHKテレビ
（7:00）ジェスチャー
（7:30）双金の様子
（8:00）お笑い三人組
（8:30）ドラマ「幸運の段階」
（9:00）生活の知恵「囲」
（9:15）ニュースの焦点
（9:45）アイラブルーシー
（10:00）思い出の歌
（10:30）天晴しぶき空
（11:00）風来坊一番勝負
（11:30）大相撲
（12:00）伊那の勘太郎
（12:30）遥かなる男
（12:45）脱獄囚
（1:00）ひかり座
（1:30）びんぼうけんメン
（2:00）対方の一膳
（2:30）東映劇場
（3:00）みどり者部隊
（3:30）王様と私
（4:00）平
（4:30）大相撲
（5:00）夜の旅
（5:30）暗黒街の美女
（6:00）忠臣蔵
（6:30）国際劇場
（7:00）脱出者を狙う
（7:30）栄冠の報酬
（8:00）商売二万冊
（8:30）海賊船
（9:00）永遠に答えず（後）
（9:30）大当り狸御殿
（10:00）東
（10:30）大当り狸御殿
（11:00）永遠に答えず（後）
（11:30）四
（12:00）倉

高萩野球部長の話

かな雪の山頂に居るなら必ず踏破がこだまする。……やがて吹雪も止み、暖い陽ざしが除々に長くなり出すとあちこちですさまじい雪崩の音が聞かれるようになる。苦しかつた冬。長かつた冬。だがしのびよる春の足音を聞くにつけ、生物たちは生き残つた喜びをしみじみ味つている様に思われる。

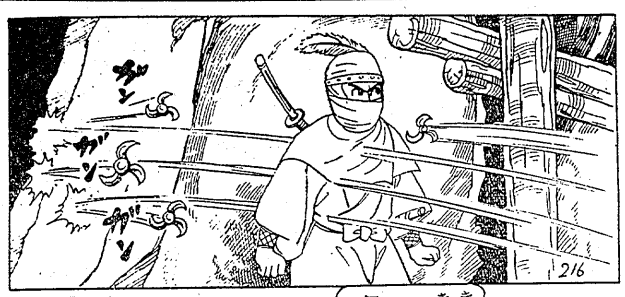

時代絵物語

阿蘇の小源太

南村喬（41）

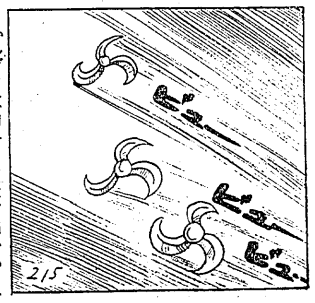

ふしぎ！三角手り剣は、白いかげをとうして、うしろの岩はだに当つて、はねかえつた

大自然にはばたく

日本全土を踏破

三年有余の苦心作

〔物語〕春とはいえ、未だ寒さの厳しい頃、北は北海道の北端、宗谷岬から南は鹿島灘に至る日本全土に渡る足跡を印し、今年二月ようやく撮影を完了した。この広大な地域に亘つてこれらの生態を捉えるために撮影には全期間を通じて実時五〇名の撮影隊を五班に分けて機動的にロケを敢行、その撮影延べ日数は実に一、八百日に及び、撮影したフイルムの長さ八六〇〇〇呎（映写時間にして約六時間）、製作費は一億円と称するという数字の上でも新記録を作つている。同時に撮影隊の困難と忍耐・努力は想像に絶するものがあり、或る時は風雪の吹き荒れる中で遠慮一歩手前までカメラと取組み、或る時は自然の猛威に対して思わず手に汗を握らせるなど、まさに一大自然ドラマの連続であつた。

〔解説〕アジア大陸の東側に沿つて南北約三千粁の間に亘つて延々と続く日本列島は、極寒地帯から温暖、亜熱帯地帯にまたがり、数多くの山や森林、変化の多い海岸線等多種多様な自然の条件に恵まれ、ここに出現する生物は鳥類や動物、植物等千種に及んでいる。これらのあがままの姿をフイルムに収めることは、記録映画界の多年の夢であつたが、莫大な費用や官庁に絶する困難と忍耐を要するため、その部分的な記録映画は発表されているが、全貌を捉えた作品は遂に今日まで実現しなかつた。

この映画は、この困難を克服してよくこれらを捉え、生きとし生けるものの縄ぐいでは大自然の摂理—自己保存と種族保持の本能を果たすために、或は相互依存し、或は食い合いの激しい斗争を絶えず続け、さらに大自然の試練—例えば台風、大火災等に打ち勝つもののみが最後に生き残ることを、日本各地の美しい自然を背景にカラーで鮮明に描いたものである。その意味でも、この作品は日本映画史に特筆さるべき長篇記録映画で、企画は既に数年前から研究されていたが、三十一年の寒い一年間に亘る本格的な撮影に着手、昨年三月幾間山麓のロケから撮影開始以来一カ年、

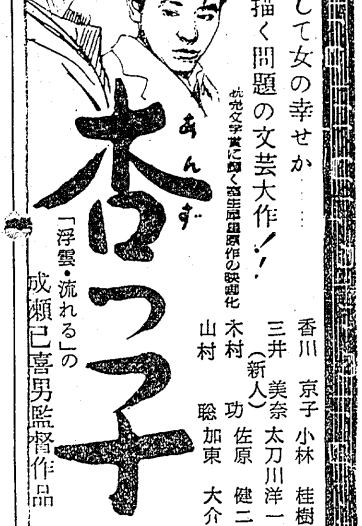

東宝

結婚とは果して女の幸せか
愛の機微を描く問題の文芸大作！！
全女性必見！

杏っ子

「浮雲・流れる」の成瀬巳喜男監督作品

香川京子　小林桂樹
三井美奈　太刀川洋一（新人）
木村功　佐原健二
山村聡　加東大介

島倉千代子の哀調にのせてしみじみと胸打つ愛と涙の女性傑作

扇千景　小泉博
島倉千代子　平田昭彦

別れの茶摘歌姉妹篇

お姉さんと呼んだ人

4日より10日まで　民劇

最高・最優秀・最多・他
文部省特選・芸術祭参加・アジア映画特別賞・映画会鑑賞
必見の名作
総天然色　ワイドスクリーン　イーマンカラー
黒部峡谷
文部省特選
農園風物豊かな黒部秘境発掘の記録

浪人八景

少年三国志　第三部

4日より　東映

南郷京之介　里見浩太郎
伏見扇太郎　三浦光子
月形竜之助

世界で最初の長篇動物劇映画

長い鼻

製作　永田雅一
監督　今村貞雄
大映カラー・総天然色

神秘の国インド

驚めて見るインドの全ぼう
居ながらにして遊べる夢幻の聖地

4日より　世界館

文部省特選
撮影期間延三年有余
全国ロケ行程十一万粁に及ぶ画期的大作

平館

喰だもれ一代

D.P.
カメラとシネ
富士商会
TEL. 2144

皮膚科
性病科
矢吹医院
平市古殿追町　電（平）二一九三

味は一番
塩屋
電は十番
最上ヤマフル醤油
栄養ヤマフル味噌