（日曜、祭日休刊）　夕刊　常磐毎日新聞　（昭和30年1月22日 第三種郵便物認可）　（一）　昭和33年6月25日（水曜日）　第2449号

常磐毎日

発行所 平市田町新町 社長 75
常磐毎日新聞 平市営業部専用 1,210
編集部専用 1,269

各種パネル製造販売 建築材委託加工
東洋木工有限会社
平市鎌千町 三三
電一八三五・二三六

水道に油が流れ込む

放任すれば病人続出

内郷 部落民ら対策陳情

内郷市高野町に砕石工場があるがそこの機械油が白水川に流れ出し、白水町の八百個数千二百九十五世帯の簡易水道に油がまじってくると病人が続出すると、この係と部落を代表して斎藤隆之市議らが市の土木課と平土木事務所に陳願した。同町白水町は谷川と別に白水川から引くる水をバツクに通し、それを飲料水にしているが、さる二十九年からはじまっている水鉄工業長久高野砕石場（社長佐藤勝男氏）で大きな機械をとりつけそこに使う油を白水川上流に流しているので最近その油と石の粉が水にまじり水がにごって腹痛をおこす子供もいるといわれ、部落民が騒ぎだしたもの。

雨降るとひどい

内郷市水道課長の話

その話は前にも聞いている。雨が降るとよくにごる。簡倉にある二個の水がはいるバツクに入れてロカをして各家庭に給水しているがこのバツクも粘土に適製しないので何らかの処置をしなければならないが、（バツクが常磐炭砿管理になつているため思うようにいかない。

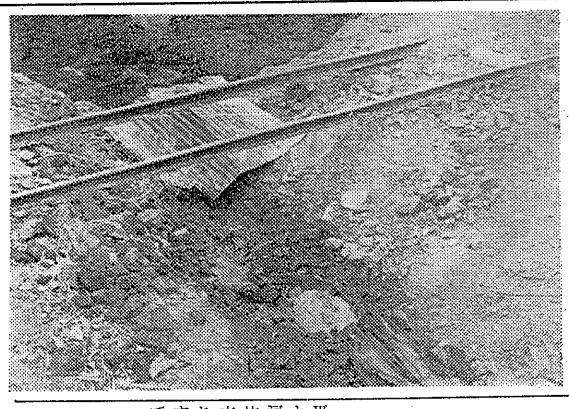

【写真は油が流れてる現場】

死傷者二十六名

昨夜阿蘇山が大爆発

昨夜十時過ぎ阿蘇山が大爆発を起し十二人の死者と一人の行方不明者を出したほか二十三人の負傷者がその病院で手当をうけている。きよう午前九時半現在、二人の死体を収容したが、爆発の噴火口からは飛び出した火山灰が約七百メートルも吹きあげられ、ようが流れるなど不気味な様相をみせている。なお阿その爆発は昭和に入つて四度目であり、去る二十八年の大爆発では修学旅行中の福校生など多数の死傷者を出している。

無惨に折られた苗木

四倉駅前道路

銀杏の苗木を寄贈して植付したが千供の無鉄砲な子供に荒され、寄贈者から何とかできないかと再三泣き言当局に陳情があり、今街の話題になつている話が四倉町この寄贈した主は四倉町仲田栗原欽次郎さん七四で去る三十年九月に銀杏の苗木約四十本を

の方にある腺鉱のみつの方がもつとにごつている。大した騒ぐこともないだろう。

魚道立派に完成

夏井川を釣りの名所に

平市水源課では、この係と夏井川と薄間川の魚道新設に助成し、両河川三カ所に魚道をつくつたが、片隅に取り残されていた内水面の水産行政に第一歩を踏み出し、これでつりの名勝夏井川がお目見得するほか間近くつり公園たらはうでこまぬいている。

夏井川に漁業権を持ちながら渓水魚の繁殖に積極的な打つ手をしなかつた漁協組合に対策を促すとともにそれでからアユ稚魚の放流機関紙〝夏井川〟を発行するなど町に密付した。町ではさつそく同町玄関である駅前十八米道路両側の歩道に三米巾に一本づつ植付したが、ここ二、三年の間に銀杏の枝が折れ、果は根本から折られて姿のないものが多く、これでは接木ばつて貰つた渠原さんに申訳ないと町土木課では落年一、二回化成肥料をやつたり、手入れをしているが、この道路を一番利用するのは四倉中校生徒で或いは面白半分で枝を折つたのではないかとみられているが、今後の観光客が海水浴に来るが、駅前だけに町の非道徳的なことが解るのではないかと土木課では心配、今後の対策に頭を悩ましている。

自燃発火の正体

常磐炭田 技術陣動員して究明

東部鉱技術会と東部石炭協会では来月十四日から三日間、常磐炭田における自然発火に関する検討会を開いて炭鉱の自然発火の対策をたてることになつた。

出席者は地元協会、技術会、鉱山保安監督局支部、それに各炭鉱の技術者をはじめ東北大、秋田大、早稲田、東京大などの教授陣、資源技術試験所北海道支部係官、三井、三菱、北炭、雄別などの技術者が集まり、第一日目の十四日は午後一時から東部石炭協会館で現地側の説明、十五日は午前八時から常磐炭鉱警察署（予定）を見学し午後から検討会、十六日は午前中に検討会を開いて午後解散するが、こ

午後も活発な質問

平市会第一日より

平市六月定例市議会は二十四日正午一旦休議ののち午後一時再開、午前中に引続き議場から契約に関する条例、三十三年度追加更正予算など提出議案十八件についての詳細な説明があつて、質疑応答に入つた。質問では青賀（伝一）議員の「水害を未然に防ぐには事前の水防策を講じよ」と市当局の災害に対する善後策をきくとともに、それには水防費を増額せ

覇競う七十八校

各種目に実力伯仲

大会の予想

高校体育

若人スポーツの祭典＝第四回県高校総合体育大会は二十八日から三日間、平市を中心とした二十二会場で十六種目に七十八校の名誉をかけて熱戦が繰れる。参加選手は七十八校、五千五百八十一名という県体をしのぐ大会で、実力も伯仲しているので勝敗の帰すうはこんとんとしている。地元石炭勢に根も期待がかけられているのは炭鉱の重労働をはじめなん感、ラグビーが優勝確実といわれている。以下各部委員長から石炭勢を中心にして予想を聞いてみた。

重量挙は地元勢が

重量挙

◆フライ級＝昨年度全国大会に出場した根本（平工）が練習で二五〇キロをあげているので優勝確実次いで窪松（磐高）浅間、松本（平工）石井（双葉）の白熱戦となろう。

◆バンタム級＝前年度国体出場の椎野（磐高）木村（磐高）鈴木（平工）が二五〇から二六〇キロの記録を出して優勝争い。大田原（磐高）吉野（平工）も強い。

◆フエザー級＝大森（磐高）が断然強く、小林（内高）鈴木（平工）越智（ヶ）矢内（ヶ）畑（平工定時）がどこまでせまるか興味深い。

◆ライト級＝佐藤（平工）の優勝は堅い。ついで中川、秋田（磐高）関口（小名浜）

バスケットボール

◆ミドル級＝野末（磐高）早川（平工）がともに三〇〇キロに近い練習記録を出し激しい争いとなろう。吉田（内高）がこれを追う。

◆ライト・ヘビー級＝渡辺（磐高）の独壇上。

ラグビー

第一回大会以来連続優勝し昨年は全国大会に出場した平工がフオワード、バツクともに均衡の維持を持っているので優勝候補の筆頭次いで小名浜高、磐高が実力伯仲でこれを追う。伝統ある小名浜の試合は。

ボクシング

◆モスキート級＝新人同志であるため予想はつけがたいが、地元平工の鈴木、島居塚、会津二高の笠興、福農の笹原が有力候補

◆フリー級＝前年の南奥羽のチャンピオン平工の四家が断然強く、福農の大塚、平工の長谷川、会津の高橋が続く。

◆フライ級＝阿部（福農）阿部一（福農）大谷（平工）加藤（会津）があげられるが、結局は阿部一と大谷の決戦か。

◆バンタム級＝前年フライ級チャンピオンだつた山岸（福農）と前が断然有利。伊藤（福農）高木（平工）沼口（会津）が続く。

◆フエザー級＝馬力ある斎藤（福農）リーチをよくいかす倉（平工）原嗣よい阿部（会津）の三巴で斉藤に分がある。

◆ライト級＝平工の松本、山野辺は新人ながら元気がよいので福農の優勝、斉藤にちよう戦する一戦が見もの。

◆ウエルター級＝福農の作腹に一日の長あり、平工鈴木、千葉の奇戦がみもの。

◆学校対抗＝練習量の多い福農と選手層の厚い平工との優勝争いで、会津二高、福島、飯坂

相撲

団体戦では伝統をもつ昨年の優勝校出島が雄図だが、昨年わずか一点差で優勝を逸した平工は鈴谷を先鋒に新人が目ざましい活躍をすれば連覇の夢は固い。高校団体の福島は平工が、ダークホースは相馬高。個人戦では相馬の持留中野、立谷、柳沢のほか出島、東白河、磐高、平工などから候兵として意外な新人が出るかもしれない。

バトミントン

◆男子＝本年度も若手が、しかし経験ある福商、会津会工とも充分伯仲しているのであなどりがたい。

◆女子＝一応会女が優勝候補、しかし若女も実力をもち、地元の利（福せん農）

軟式庭球

学校対抗＝男子では平工と平商があげられ、その日のオーダーにより勝敗はきまる。次いで会高、女子は比較的拘っている磐女が本命で、次いで福商、若女、浪女の順（福せん農）

◆男子個人＝平商の田代、荒川組（相馬）鴨崎、矢部組（磐高）鴨原、渡辺組（川俣）稲山、佐藤組（原町）国井、片平組（磐高）関口（小名浜）

◆女子個人＝全く予想困難だが福田、大川組（磐女）佐久間、猪狩組（浪女）一条、橋組（保原）棚田、小林組（棚倉）で優勝が争われる。これに次いで小玉、矢部組（石川）小林、吉田組（岩瀬農）松崎、幡原組（福女）で、ダークホースとして大坪、秋元組（磐女）相田、緒城組（勿来）

「柔道」

浜通りは過去十年間磐陵校がです、今回が期待されている。伝統的に強い福商、福商が島）柳沼（双葉）飯本（平二商）優勝候補で、それを追っているのに会高、大原高、双葉高などがあるが、地元平商、平工、磐高、小名浜水産は実力伯仲でこれに追

「卓球」

◆シングルス＝男子は宮崎（磐高）矢吹（都商）木幡（相馬）佐々木（向）が強く、つぎに安藤（都商）但野（原町）野々山（会津）村上（福商）だが、木幡に分がある。女子では田沢（会女）か、水野（磐女）今泉（都商）松田（福女）岩見（相女）が互角で追う。

◆ダブルス＝男子は相馬、鈴木組（福習川）安藤、矢吹組（都商）木幡、佐々木組（相馬）女子は木野、斎藤組（磐女）田沢、平野組（会女）の決勝だが、田沢、平野組に分がある

◆学校対抗＝男子は相馬、女子は会女だろうが、地元の利を生かす磐高、磐女の独断でさない

硬式庭球

◆男子＝単は広瀬（原町）がゆう勝候補、船田（会津）八牧（原町）渋川（会津）がこれを追い、松田（原町）安斎（若商）長沢（福島）柳沼（双葉）飯本（平二商）が有力候補で、地元の磐女が巧者の福女の一戦は見もの。初出場の浪本磐城第一、小名浜高の健斗が興味深い。

◆女子＝男力伯仲で予想困難だが、単は松本（原町）阿久津（会女）石川（会女）のゆう勝争い。複は前田、阿久津組（会女）松金、佐藤組（原町）の争いとなろう。◆団体＝男子は原町が有力視されるが、原町にやや歩がある。女子は磐女のそろった会女が本命

剣道

ことしから新しく十一校が加わり争いで、会津二高、福島、飯坂が優勝候補と学校対抗こう＝練習量の多い福島と選手層の厚い平工との優勝争いで、会津二高、福島、飯坂

体操

◆団体総合＝男子は県体高が前年優勝の会工が、ついで福商、じよ子は福女が優勝候実。

◆個人総合＝男子は団体ベストテンの顔ぶれ（保原）の優勝動かず、じよ子は鈴木（福女）よ

◆団体種目＝男子は会工が優勝確実、じよ子は福じよ、若じよ、安じよの上位争いが伯仲で、わずかの差が勝敗を決する。地の利で優劣が割り込むことも考えられる。

ソフトボール

Aブロックは会女、平商の勝者が棚倉と、Bブロックは磐女、成けいの対戦、Cブロックは福女が進出、Dブロックは福女と福女の対戦は事実上の決勝戦で地元の磐女が巧者の福女の一戦は見もの。初出場の浪本磐城第一、小名浜高の健斗が興味深い。

ハンドボール

男子は練習試合のさいかならつても安積商が第一ではないについてハンドファイトの安積商が紙一重で追っている。じよ子では今

伸びゆく常磐を

県政ニュースで紹介

県では常磐総合開発地区の宣伝をかねた県政ニュースをつくることになり、県広報課長補佐白岩瑛氏ら一行四人が二十七、八の両日にわたり石城の名勝地を撮り込んだ総合開発地区の紹介を行なう。

十六ミリフイルム二巻ほどの、完成後は県下の常設映画館で上映しようというもので、撮影するところは阿武隈山系、常磐総合開発地区、六号国道、常磐炭礦、常磐炭鉱、常磐火力発電所、日本ずい楽、呉羽化学、しん日本化学、磐城セメント、豊間発電、四倉海すい浴場、勿来関、みず石山ゴルフ場。

夏休みの過し方

校外補導の問題点

平市校外生活指導連盟（理事長綿本市民）では夏休みを安全にそしてこう楽に送ろうと二十八日午後一時半から二時で「平市児童生徒夏期懇談会」を開き、対策をきめることになつた。当日は小、中、高、PTA、青少年問題審議関係者が集り児童生徒個々の問題点を討議、外出時の服装、男女交際などについて次のような点をとり上げている。

（平）（市）の（特）（色）

平市の補導の特色は市内小、中高一本建となつて「平市校外生活指導連盟」を他地区に優げて組織し、之が直接の責任者となり補導計画を樹立し、平市内各校の提携のもと最少限の負担に於て最大限の実効をあげることであり、平警察署、平市防犯協会、平市保護司協会の協力団体の積極的献身的協力を得てその活動に完璧を期している点である。

家庭門限午后九時（女子は七時）の遵守について

不良化防止と事故予防の観点から夜間外出については連盟は生記の如く決定し市内児童生徒生活懇談会でも之が確認決定されているところであるが、実際夜間九時頃ともなれば駅前、東映前、常磐バス待合所付近街のチンピラがたむろし、挑発をあさつて待期している姿を見る。斯るとき漫然とほうほうする児童生徒があれば、その被害を受け事故を起すこと必定である。勿論社会の安寧秩序の特のため、かかる分子の一掃を望局に緊むこと切なるものがあるが、若干の巻きに近寄らぬという通門限の厳守に一層努力するよう指導願いたい。尚夜間外出自粛と市民の関心を 呼ぶために連盟は地青少年保護育成機関と協力して午後九時サイレン吹鳴下さるよう平市長に陳情することとなつた。

飲食店出入制限並飲酒厳禁について

もとより、いかがわしい飲食店出入は禁止されているが其の限界を明りようでないので、父兄同伴ならざる限り児童生徒の単独入は厳力グループによる飲食店出入禁制の生徒に酒類を出さないこと等に関し厳重に取締りを要望する。

映画観覧について

市内、小中学校に於ては、昼夜にかかわらず父兄同伴の上観覧することが決定され指導されているが、然るに補導に当つては尚この趣旨の徹底していない点を見る。高校生の場合は日曜、休日は勿論長期休暇中と雖、午前中は映画館入場は禁止している。ことは、夜間生も同様である。従つて高校生は午後観覧するとになるが九時迄には帰宅出来るよう配慮せねばならぬので、四時五時頃入場するのは適当でない。その筋からの観覧禁止以外については絶対に入場しないよう指導願いたい。最近上映予定の一四本の題欲2美じよと魔都3には不良の不健全な内容は禁止映であるが、一般人と区別のうすぬ服装では補導も出来ないので困る。関覧を起す生徒に関うてこの規定を犯すの場合は指導の対象とされる。

外出時の服装について

各校所定の制服制帽とし一般人と区別のうすぬ服装では補導も出来ないので困る。関覧を起す生徒に関うてこの規定を犯すの場合は指導の対象とされる。

男女交際について

交遊取締り法規の一部改正に便乗し最近自転車二人乗りが急激に増加した。これは法規の曲解であり交通道徳衰えた地域には適用されないのみならず、国道に於て二人乗り等の場合は容赦なく刑金刑に処する旨申されているので更に指導されるよう希望する。

交通規則の遵守、特に自転車二人乗り禁止について

交遊取締り法規の一部改正に便乗し最近自転車二人乗りが急激に増加した。これは法規の曲解であり交通道徳衰えた地域には適用されないのみならず、国道に於て二人乗り等の場合は容赦なく刑金刑に処する旨申されているので更に指導されるよう希望する。

以上

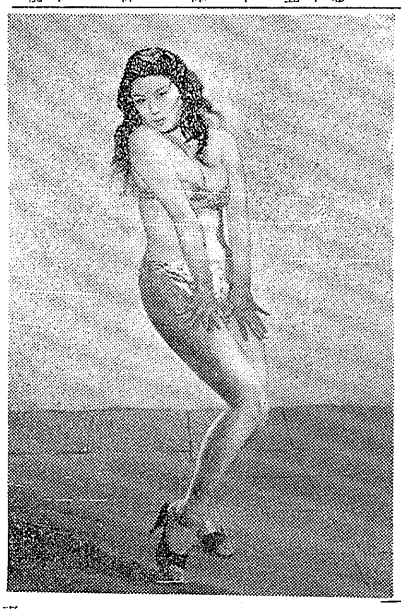

国際売春ルート

拳銃が守る地下組織

栄光の世界に「闇株女殺し・五人の犯罪者」に次いで、石井輝男監督・佐川あきら・アロデューサーのコンビによる第三作である。主演は、表向きナイト・クラブの花形ストリツパーで、実はコール・ガール組織の中心であるルミにグラマー三原葉子、このコール・ガール組織を洗おうと接触者に扮して暗黒街に絡み込む腕利きの刑事に宇津井健が扮する他、筑紫あけみ、矢代京子、葉山由紀子、吉田晨代が出演し、又ジャズ歌手

女体さん橋

映画解説

〝売春禁止法〟を見目に、巧妙に張りめぐらされたコール・ガール組織と、その実態を探求してゆく刑事の活躍を、追真のセミ・ドキユメント形式で描こうとする新東宝の異色作で「リングの王者・栄光の世界」「闇株女殺し・五人の犯罪者」に次いで、石井輝男監督・佐川あきらプロデューサーのコンビによる第三作である。主演は、表向きナイト・クラブの花形ストリツパーで、実はコール・ガール組織の中心であるルミにグラマー三原葉子、このコール・ガール組織を洗おうと接触者に扮して暗黒街に絡み込む腕利きの刑事に宇津井健が扮する他、筑紫あけみ、矢代京子、葉山由紀子、吉田晨代が出演し、又ジャズ歌手の渡辺美佐がナイト・クラブの歌手として特別出演している。

石井監督の近代的感覚の演出法は質感の高いロケーション撮影に重点をおき、可能な限りセミ・ドキユメンタルな味を出そうと努め、撮影に当つても、都内繁り場でのの盗み撮り、かくしキヤメラ、国際の実験的フイルムの使用など、新鋭監督の意欲は限りないものがある。

物語

銀座通りと呼ばれる高級車ドアーにつりしか桃色力ードがはさみこまれる。街角で飲く見送つていた吉岡三（宇津井健）はカードに誘われてナイト・クラブ〝アリゾナ〟を訪れた。彼を受け取りホテルの一室に入ると、そこには全裸の裸女死体があつた……警視庁捜査課は色めき立つたが、被害者コール・ガールの一人であり、海外ルートに密輸されるのを拒絶したために抹殺されたことが判明した。吉岡は警察大学を懲戒中退し、貿易会社に入社、公金横領事配中の犯人というぬれ込みで留置場の刑事の厄介である。

折しも、香港から新しいボスの情婦ルミ（三原葉子）の入国が伝えられ、吉岡は早速アリゾナに飛んだ。ルミは現向きアリゾナの女王と謳われ、スポツトを欲びて妖しい肢体と男をうならせていたが、変配人黒川（植村謙二郎）やピアニスト兼歌手の照夫（加藤照夫）は、ルミにぞっこんほれ込んでいた。だがルミは、黒川も照夫も眼中にはなかつた。ふと見かけた吉岡の後姿にハツとした。六年前、ルミの浮気から二人の間の恋は破綻となつたのである。吉岡はルミと再会してもすぐには心は冷く、女体密輸のルートに関心をもつていることをルミに告げた。他方刑事の大野（小倉繁）や速水（嵐見佳居志）は又ード・スタジオ、変際会、ファッション・クラブに出入りして、B級のコール・ガールを洗つて廻つた。ところで、また喫茶店の店員をしている美恵という可憐な恋人がいたが、変際会の女をコールしたところ、場末のホテルに姿を見せたのは何と恋人美恵であつた。

美恵は家庭の生活苦から心ならず身体をけがしているのである。ルミは吉岡をボスのトムソンに紹介したが、吉岡は組織拡大の協力の意志があることを披歴した。フアツション・モデルの形形として注目を欲びている佐伯晴子（筑紫あけみ）は黒川にスカウトされてアリゾナに現われたが、そこでは喫茶店の店員をしている美恵の女は吉岡と出会した。晴子は神戸の××事件のとき、当時大阪警視庁第一の捜査課長だつた吉岡と面識のある婦人記者なのである。二人の接触に疑惑をもつた照夫は、ルミの心を探る吉岡へのしつ拒も手伝つて、吉岡と晴子がグルになつてかもにさぐりを入れに来ていると思いない、とルミに断言した。

ルミはともかく、晴子をていよく呼び出してしまつたが、ルミは、この一件を変配人に密告しようとする照美を説得した。照美はルミの吉岡への執着の程を知つてしつ拒に狂わんばかりとなつた。黒川は照美からルミと照美が来たと聞くや早速照美に吉岡をバラすことを命じた。かれは直ちに吉岡のホテルに乗り込み、密会中のルミと吉岡に対決した。殺気立つた黒川と吉岡との間に、ルミは立ちふさがつた。そして急場をのがれるために、ルミは黒川と二人だけの相談があると申し出た。ここに、吉岡と黒川が組んで過分なトムソンのもうけを公正に配分しようという密談が成立、当夜横浜大桟橋出港のグレイト・スカイ号にトムソンが乗り込むのでそこで取引きをすることに決つた。

ルミは、かん禁中の晴子を釈放して、この一件を警視庁に連絡するよう照美に密かに依頼した。黒川はこの密談を怪しみ、照美のあとを跡けさせた。黒川の配分に囲まれ乍らも、晴子は巧く逃れることが出来た。その夜、第五桟橋のグレイト・スカイ号のタラツプを上つてゆく吉岡とルミ。その行川にはトムソンと黒川たちがピストルをにぎつて立ちはだかつている…

ラジオ月賦

三幸電気部　電三三506

今晩のラジオ

◆NHK（第一）

▽7:00 骨董のこよみ
▽7:10 浪曲「土佐の船唄」
▽7:30 NHK特別音楽会 夢を呼ぶ歌
▽8:00 時の動き
▽8:15 きょうの国会から 風流うた歌

◆ラジオ東京

▽7:00 美空ひばりアワー 素人物まねコンクール
▽7:30 キツコー劇アワー 明色石原裕次郎アワー
▽8:00 愉快なトリスバー 連続浪曲
▽8:30 「雀」に黄金が

◆NHKテレビ

▽7:00 隣りも隣り
▽7:30 上方お笑い劇場 漫劇「ボーイム」
▽8:00 ドラマ「事件記者」

質

世界婦人服 戸沢

丸平商店
平市郵便局裏通り
電話 三三〇番

一平漆器と美術品 小松

今晩の

▽7:00 NHK週間スポーツニュース ニュースの焦点

◆内　郷
▽極映劇 二十七日迄 俺は待つてるぜ
▽第一いわき 二十日迄 江戸の花笠 無法松の一生 命をかける男
◆四　倉 二十五日迄 出撃命令
▽国際劇場 二十五日迄 抵こう
▽海岸座 二十五日迄 野菊の如き君なりき 智恵子抄
▽東　宝 二十五日迄 智恵子抄

クリーニング
洗張・防水
小松崎
平船町 電1343

テラツクスホールで（階上）
お食事を
冷房完備
女店員募集
出前迅速
不二屋
TEL 886・1750

銘菓 七段最中 平凡

夏の健康を守る運動 7月5日〜25日

神谷薬品株式会社
平市田町 電32・2198

堀薬局
平市二丁目 TEL 326

厚生医療指定病院
財団法人 竹林病院
本院 平市十五丁目三十米通り 電六〇八・八一一
分院 平市小太郎町平市役所前 電二七四

優生保護指定医
産婦人科 叶多医院
本院 平市二丁目 電三五五
分院 湯本駅前天王崎 電四〇一

耳鼻咽喉科 高柳医院
平市白銀町 電一一三

明雲堂眼科医院
平市田町 電六九

内科 小児科 平保健所
平地区公衆衛生協会

内科 小児科 後藤医院
後藤全久
平市古鍛治町 電一〇三六

小児科 内科 三井医院
平市田町 電六一五

内科 小児科 蓬来医院
蓬来信男
平市新川町 電一〇三一

財団法人石城精神医学研究所附属 新田目病院
本院 平市才槌小路二四 電一五・二三八五
分院 平市上荒川字安智三 電二三五六