(一)　昭和33年5月9日（金曜日）　第2409号　　常磐毎日新聞　　（昭和30年1月22日第三種郵便物認可）　夕刊　（日曜、祭日休刊）

常磐毎日

発行所　平市田町75　新聞社　日曜用1,210　常磐営業部専用1,269　編集部専用

お天気　「今晩」北東の風曇り、時々雨　「明日」北東ないし南の風、晴れたり曇ったりから次第に曇る。「波」今晩、明日とも風波ある

若き世代に贈る
御婚礼家具調度品
三面ダンス各種
洋服ダンス
ベビーダンス
姫鏡台　針箱
伊東家具店
平市新川町　電四六四

出水事故、五名絶望か

日曹赤井炭鉱　救出作業進まず

坑内に夏井川の土砂流れ込む

出水と落盤のため五名の生埋を出した平市赤井字朝狩田地内日曹赤井炭鉱は昨日から引続き救出作業を続けているが、落盤にともなう土砂と泥のためはかどらず、事故発生から二昼夜以上も過ぎているので同鉱は閉じ込められた五名はほとんど絶望と見ている。また事故発生と同時に事故現場の上を流れている夏井川の水位が約二十メートルにわたってかん没したことが判り、昨夜から消防団の協力を受けてかん没場所からの救出作業を続けているが土砂の量が多く無いに終ったという。

田制二郎

小野正二

佐藤啓吉

本田鉄四郎

上田長二郎

八日朝平市赤井字朝狩田地内日曹赤井炭鉱赤井本坑の出水現場は坑口から千六百メートル奥坑内に閉じ込められた採炭夫五名は落盤のため七十メートル奥で作業をしていた。出水と同時に採炭夫の本田鉄四郎さん(三七)田制貞次郎さん(三三)佐藤啓吉さん(三七)小野正二さん(三二)上田長次郎さん(三九)らは一緒の間に水にのまれた。同鉱業所は五十人の救助隊を繰り出して必死の救助作業に当っているが、坑道二百七十メートル傾斜四度で坑口よりも低いので水びたしになり同日午前十時ごろ一応水勢は弱まったものの九日朝までに救出作業は僅か三十メートルしか進まず、残り二百五十メートルの埋没土砂を排出するまでには二、三日はかかるだろうとみられているので、中の五人は絶望とみられている。赤井炭鉱赤井本坑の出水現場は坑口から千六百メートル奥坑内に閉じ込められた採炭夫五名は落盤のため七十メートル奥で作業をしていた。出水と同時に採炭夫の本田鉄四郎さん(三七)田制貞次郎さん(三三)佐藤啓吉さん(三七)小野正二さん(三二)上田長次郎さん(三九)らは一緒の間に水にのまれた。同鉱業所は五十人の救助隊を繰り出して必死の救助作業に当っているが、坑道二百七十メートル傾斜四度で坑口よりも低いので水びたしになり同日午前十時ごろ一応水勢は弱まったものの九日朝までに救出作業は僅か三十メートルしか進まず、残り二百五十メートルの埋没土砂を排出するまでには二、三日はかかるだろうとみられているので、坑口には安否を気遣う家族達が集まっている。

同鉱はさる二十七年以来炭鉱不振で月産約四千トン、最近は坑道の変更で減産も約四千カロリーに低下していた。このため夏井川底にある四千七百カロリーの良質炭層を目さして無理な採掘をしていたとみられ、落盤のあと事故現場上の夏井川砂丘がかん没して川底には直径約十八メートルの穴があきこの分の砂が坑道に流れ込んだものとみられる。

現在水はちょうちょう流れている程度だが砂がたまっているので作業も思うようにはかどらず早くて二、三日はかかるとみられる。通法かどうかは現在東鉱山保安部平支部で調査しているがまだわかっていない。

同保安部では「今はいちばんはやく五人を助けることで通法かどうかは問題にならないだろう」

かはこれからです。施設関係が出てなければ問題になるかもしれない」

石炭局では「違法かどうかは保安部の方だから私のほうではなんともいえない。河の底を掘ってはならないということはない災害の原因を調べあとこのようなことのないようにする」

連合組織会を結成、この機関紙を行事として炭鉱従業員の手当たと千二百名が参加して第一回合同記念大運動会を開く。なお連合組織会と各区の新役員は次の通り。

◇会長木場正平◇副会長弁羽七郎、秋山勝一◇書記長桜井和夫◇副書記細野剛義◇会計監査吉田政光、寺門文男、溝脇敏◇厚生部長菊

◇田制二郎、小野正二、佐藤啓吉、本田鉄四郎、上田長二郎◇文芸部長伊藤寅治◇小田二区会長井羽七郎◇小田三区会長大内好◇小田四区会長伊藤寅治◇小田五区会長菱沼勝男◇小田六区会長大竹七郎◇小田七区会長秋山恵一◇小名浜三区会長佐藤今朝夫◇小田八区会長遠藤繁雄◇溝脇敏◇小名浜一区会長大川政男◇平竜二区会長矢川竜二

◇体育部長舟羽七郎◇文芸部長伊藤寅治◇小田二区会長井羽七郎◇小田三区会長大内好◇小田四区会長伊藤寅治◇小田五区会長菱沼勝男◇小田六区会長

悲嘆に暮れる家族

鉱山法違反の疑いも

イワシの水揚げ

小名浜港、ドット千貫

九日朝小名浜港東市場にイワシ一千貫が水揚され、久方振りの漁だけに眠わいをみせた。漁相場も良く貨当り百五十円から七十円で地元の買者に計取られた。これは曹

迷子の親判る

平警は七日午後迷子の親判る古滝谷吉さん三男(三元)元泊ちゃん(三)とわかり引渡した。

鳳城炭鉱連補会結成

会長木場正平氏

鳳城炭鉱小田、平少年補導会は会の向上と補導の効果を高めるためこのほど合併、鳳城炭鉱方部少年

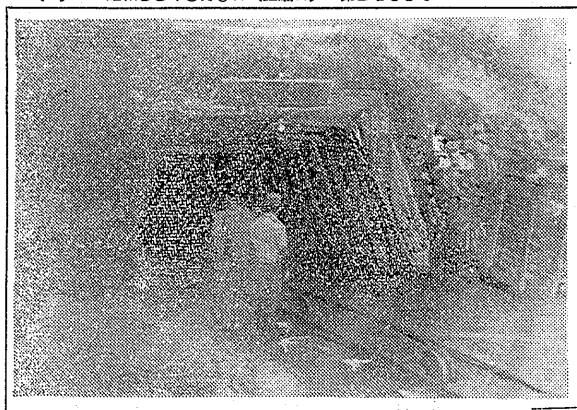

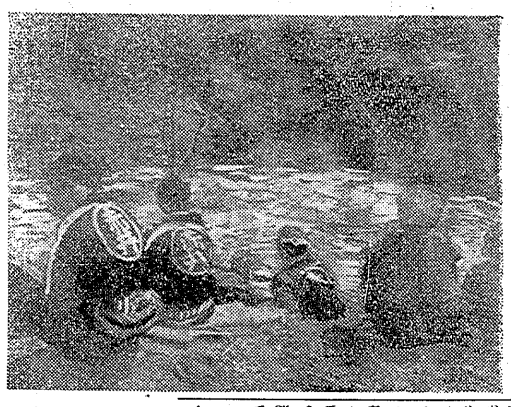

(写真は上、出水事故のあった赤井日曹坑口、下事故の原因ではないかと見られる夏井川砂丘かん没現場)

小名浜港の上屋完成

荷はベルトコンベアで入庫

六月中旬ころから使用

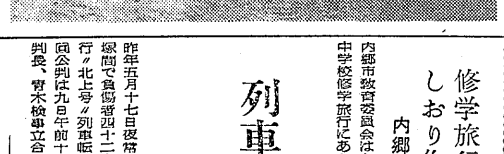

コンベア付の六トン大型を取付けることになっている。これにより磐鉱や工藤塩のように臨天候のできなかったものの荷役が自由にできるのと遠方の真羽化学や郡山の保土ケ谷化学などが一たん上屋に入れて少量ずつ工場まで運べるという便利さから両社利用が始えることになると関係者は見ている。この第一回目の利用を六月下旬に入港する明徳丸(一万九百トン)がフロリダから日本水素と真羽

小名浜臨港二万トン埠頭に東邦が鉱石四千トンを積んで六月下旬に入港する二万トン級貨物船、神戸港廻の福徳丸(船長は谷口三十八人乗組)の荷役から使用する予定である。

同工事は昨年十一月に平市の加地和組が五千百六十九万四千円で請負い、六月一杯を完工の予定で竣工したが、最後旅行の突貫工事で予定より約二カ月も早く完成を見たもの。基礎を鉄筋コンリート造り、鉄骨構造アーチ型のベア付クレーンで天然から入荷、積荷をするという新しい型の上屋である。

なおクレーンは五月中にベルト

修学旅行のしおり作成

内郷市教委

【写真は一万トン岸壁に完成した上屋】

内郷市教育委員会は九日の市内小中学校修学旅行にあたり三十ページからなる「修学旅行のしおり」を作成、各学校に配布した。中の内容は旅行の注意や沿線車中見学する。

列車転覆の実地検証

急行北上　公判のヤマ

昨年五月十七日夜常磐線大野―長行われ、橋がはずされた原因、当塚間で負傷者四十二人を出した急行〝北上号〟列車脱線事件の第三回公判は九日午前十時から福村裁判長、青木検事立会で現地検証が

八日午後三時三十分ごろ勿来市細田仁井田町字寺前農業田千金光さ

勿来、四棟焼く

子供の火遊びから

ん(六)方の納屋から出火、非住家同住家一棟二十八坪が半焼した。原因は勿来署で調べているが、田子さんの孫もう友達のAちゃん(七)が納屋でマッチをすって遊んでいるうちに燃え移ったもので、損害は六十七万四千円。

体操まつり

七千人が参加

グ営市ウ平ラ

平市教育委員会主催の「日本体操」参加幼稚園、小中学生、民間愛好会、婦人会など約七千人であるが、祭は七、八の両日平市で開く

原、渡辺の激励会

アジア大会　重量挙日本代表

アジア大会に日本代表として参加すると届いていた。なお結団式は十二日東京体育館で行われる。

春の歌謡大会

内郷市婦人会の歌謡大会は八日午後一時と六時の二回にわたり同市幾野町公会堂で行われ、人気歌手プランク永井一行三十名に場内われんばかりの喝采をあびた。

夏を呼ぶ

うちわつくり盛ん

矢の音とともに〝うちわつくり〟が盛ん…いま平市内にある五軒のうちわ屋さんの店先きはシーズンを前に商店の名入れうちわつくりに汗だく。仕入れた材料にネーム刷り、紙はりと繊仕上げ、出荷までは戦場のような忙しさ。猛暑、不景気にかかわらず〝うちわ〟つくりは年中行事ですからね……と店の明るさもかく〝うちわ〟つくりは一足先きに夏の涼風を運んでくる。

(写真、うちわつくりに忙しい店先き＝平市山久にて)

吾が青春の想い出

じゃんがら踊りの楽しさ

西山徳一

私の青春の思出を今から東京放送局から放送し、石城の郷土芸術として全国に照会したのだがこれが始めてであったと思う。近時石城のじゃんがら念仏が全国的に宣伝され珍らしい郷土の芸術として都会人に、或いは芸能人に歓迎を受けていることは誠に喜びに堪えないが、当時ラジオが皆が四畳半位しかなかった東部において、すら大座席の前に集ってラジオを聞いておった時代であったので、当時を追想すると昨今昔の感に堪えないものがある。

私の友人N君が読売新聞記者を勤めておった当時ラジオ放送の石城の民謡とじゃんがら念仏をあつた。

時は大正十五年八月大野青年団員十一名、私が団長として極寒金剛部落行脚(一人の経費拾円で充分)で行脚致したのであったが、それには種々なる問題が起った。今とは異って当時全国放送となる人物の考査を新聞に掲載するのでこれ等の資料の蒐集に苦しむものだ。じゃんがらや念仏の起りであるという祖父上人の関係の深い上に、藤原勝院や、お寺の和尚さんについて研究し老人などに教えられて漸くまとめた次第。青年団の華やかな行脚であったが、この行脚中に数々の苦労をしたことはほんとうに涙深くした。

放送は午後の四時で放送局から車で迎えに来てくれた放送局の人の話ではこの車には大臣も乗るのだと聞かされて驚いたと聞いている。放送は上出来であったので明日の新聞に真が載ると掲載され各方面から出演の依頼があったが、今のような生活光景とは全く考えも方針もつておったので拒絶して予定通り帰郷した。

(四倉町助役)

宝石の毛糸
ダイヤモンド毛糸
編物部　電354
小売部　電641
平銀座　ハシモトヤ糸店

ラジオ月賦
三幸電気商会
平三三　電506

新装開店
赤と黒の落ついた雰囲気
おちついたお店
午後四時開店
粗品進呈
45バー　かおる
平二丁目(公会堂通り)

結婚式
披露宴にどうぞ
旅館　よし川
平市田町　電二六二

皮膚科
性病科
矢吹医院
平市白銀町　電(平)一九三

貸切の御用命は
電話640番
昭子タクシー

栄養満点な！
美味第一優良的にも
神戸特選精肉が
一番お徳用です！
鎌倉八幡通精肉店
緑屋牛豚肉問屋
本店　平市一丁目　電五三九
支店　平市中央通り　電七九四

御礼の心を
こめた贈物
計時　時計
眼鏡
筆記　万年
輪指
ラジオ
山崎時計店
平市五丁目　電九一

東宝
14日封切
東宝スコープ総天然色
無法松の一生
稲垣浩監督
三船敏郎・高峰秀子
東宝スコープ
映画時上　彌次喜多
道中記
★時計の検査には
★電気タイム
グラフアー使用
平指定商加盟店
劇民
2週間上映

あなたも僕も
缶入ジュース
藤越
けい帯に便利でコップもいらずそのまま使用出来る缶入ジュースは修学旅行にピクニックに無くてならないものとなりました。
○羽衣オレンジジュース　三〇円
○明治〃パイン　〃　三五円
○明時〃　〃　三五円
○土佐特産ビタミン昆布　百g七円
越
小名浜
平市

道徳教育試案まとまる

平市内中学校　今月中旬から実施

平市学校教育研究協議会の中学校部は市内の七校から代表二名を出し中学校道徳指導計画を二カ月間にわたり検討を加えていたが、この程ど試案がまとまったので五月中旬から実施することになった。試案は一年から三年までに分れ道徳時度と実践意欲が主となっている。また小学校の道徳教育方針も決った。

働く喜び、公共心

常識内の指導に重点

◆中学校◇一年生＝①スポーツマンシップ②責任感③自律の礼儀作法④公共心⑤正義感⑥働く喜びの私の尊敬する人⑦社会生活のエチケット⑧学校心⑨友人関係⑩感謝と奉仕の心　◇二年生＝①国民の祝日について②としよりへの感謝③親の言いなり、子の言い分④友情⑤男女共学の在り方⑥合理的な物の考え方の生活の工夫　◇三年生＝①私達の一生と道路②心の銀座③日本人の国民性とよりよい社会になるには④判断と行動⑤真実に生きた人々と人間の尊さ⑥人生の試練　◆小学校◇低学年＝①学校生活を楽しくさせよ②あいさつ、返事をよくさせよ③なかよくさせる④道をわない⑤あぶない道は通らない⑥早寝早起き　◇中学年＝①教室をきれいにする②学級園の手入れ③きちんとした身なり④家のお手伝⑤交通の規則と道ばた場所⑥身体検査と各自の成長の記録◇部学年＝①遊びと勉強②友達のあやまち③国の祝日④男女の協力⑤

磐農の田植は来月初旬

福島県立磐城農業高等学校（校長関榮平氏）では四月中旬、保温折衷苗代を育成していたが例年より数日早い五月五、六日には田植を出来る行通しがついたので水田一町一反歩の附作に実習生は大塚

魚釣代決る

年間一本釣三百円

夏井川漁業協同組合総会は八日午後一時から平公会堂で開き、事業計画や入漁料などについて協議することになった。三十三年度事業計画と入漁料は次の通り。◆事業＝▽ウグイ百貫目放流、川前、小野新町支部▽鮎百貫目四倉支部▽鯉五十貫◆入漁料▽組合員＝年間一本釣三〇〇、地区一、五〇〇、四ツ手網一、五〇〇、投網一、〇〇〇、醒酌二〇〇、うなぎかき漁網一〇〇或はドウ一、〇〇〇、さざえ酌一、〇〇〇、しじみ五〇〇▽組合員外＝一本釣年間五〇〇、一日三〇〇、四ツ手網年間一、〇〇〇、一日二〇〇、投網年間三〇〇、一日三〇〇醒酌年間四〇〇、うなぎかき漁業五〇〇、或はドウ一、五〇〇、さざえ二、〇〇〇しじみ年間一、〇〇〇、一日一〇。

協　夏井川漁協

農業労務者募集

職安植田出張所

平職安植田出張所（所長羽生吉雄氏）は失業者を救済するため、現在農繁期にある農家に労働者を斡旋している。同安定所では年雇臨時雇方面に労務者を送り込んでいたが、仕事に慣れである、期間一杯まで働いてくれる人で現在農繁に従事している人となっているが未経験者でもよい。休日は雇用期間十五日につき一日で日給の六割の賃金が支給されることになっている。また金融関係の斡旋で七月上旬まで。給料は一日男三三〇円、女三一〇円となっており、十八才から四十五才までの人で現在農繁に従事している人と農繁期に従事していた人には三等住宅建築資金が支給され、期間の半分を働いた人には半額が支給されることになっている。所となっており応募者は五〇名を予定されている。

県下一の望楼完成

ハマミツ子名物にと頭いたる

磐城市消防署力緑地内にある〝陸の燈台〟ならぬ市消防署の望楼が完成。これは同市消防署庁舎の新築とあわせて建設したもので、去る二月下旬に東京の鈴木工務所と工費六百四十万円（庁舎含む）で契約、七月完成した。

望楼は高さ二十七メートル（屋舎台共に二四・三〇メートル）で磐城市内で一番高い建造物となったほか鉄筋コンクリート造りでは県下一。この望楼の上に十五馬力のサイレン（これまでの半二馬力）を備え、交通通り大名旅館を控え発展途上の磐城市にふさわしい消防施設となった。庁舎のほうは二階建木造モルタル、鉄筋混りの事務所を含めて建坪延百五十五坪。

（写真、新名物の望楼と新庁舎）

農村青年研究集会への苦言と要望

大村哲也

グループの話し合いの進め方

第一班、これからの磐城市の百姓はどうすればよいか。

一、水田裏作により家畜の導入と飼料の自給を計る。

一、養豚、養鶏を積極的にする。

一、耕運機など機械力を導入し作業の能率化を計る。

一、協同作業により農繁期の季節労働者をへらし経費を少くする。

一、推進等の副業をとり入れる。

第二班、青年会資金をどうして作るか。

一、会費個人一時に徴収すると会員の負担が大きくなるから分割払にする。

一、共同購入、日常使うもので消費の速いもの（電球、地下足袋等）を買う。

一、共同密仕挙、作業しやすい様に分担を考える。

一、醵資金等を行い出来たものを売る。例えば、手拭醵資など結局、会費の低上より、労働奉仕により資金を得る方が会員の自覚、能率を飛上げる点からもよい。

第三班、農村では何故恋愛結婚が成立しないか。

一、若い人に対する周囲の人の理解不足、農村はよく口がうるさい。

一、成立しない訳ではないが、数が少い。

全体討論

一、青年会員間で恋愛が芽生えた場合それを育てあげるようにしなければならぬ。

一、女の人は時に恋愛を遊戯的にいけないものだと考えがちだ。

一、結婚問題は親にまかせ勝だつたが、その人の一生の問題であるから、世間体にこだわらず自分の考えを主張する。

② 苦言と要望

恋愛結婚にしても交際期間の長い方がうまく行っている。

第四班これからの青年会はどんな行事をしあげていくか。

一、社会奉仕的なもの。

今迄は労働面の行事が多かったが、これからは教養的な調査等をやった方がよい。◇婦人座談会を開き親と子の立場を理解し合う。◇農業新聞を作る。◇読書新聞に努力する。◇弁論。茶代話研究会を行う。

二、レクリエーション的なもの

現在ではスキーバーティ、ハイキング、キャンプなどもしたがこれみらはコーラス等を取り入れて会のあと皆で歌うのも有意義である。ともかく行事後には必ず娯楽を入れることが必要だ。

三、教養的なもの。

市会議員、農事調習会、映画鑑賞会を開き親と子の立場を理解し合う。◇農業新聞を作る。◇読書新聞に努力する。◇弁論。茶代話研究会を行う。

二、レクリエーション的なもの

現在ではスキーバーティ、ハイキング、キャンプなどもしたが一般的に親の考えはカタである。このずれをなくすには常に親と話し合い、若い者の立場を理解してもらう。又自分の考えが良いと思ったらあくまで実行にうつして成果を上げるようにする全体討論

大人にても迷信、因習を信じているわけではないが、廃止しにくい会合に出ないからどうこう云われているのを恐れている。その様な社会をつくり上げることが先決だ。

一、会員の自覚、努力が足りないので役員の負担が大きい。

◇リーダーが仲間のつながりを強める。

◇職業による差をなくす様努力する。

二、親の理解が必要

第三者が当人の親に話しかけて理解して貰う。又自分から親に理解される様な態度を示す。

三、金銭関係の負担が大きいからこれを少くする。

四、自分の仕事がおろそかになりがちだから職務の分担を計ること。

全体討論

青年会の親会員の立場からは、役員になると一般に負担は大きくなるが、色々のことを身につけられるので、青年の一過程として、選ばれた場合は引き受けるべきだ。しかし組織の面を良く考えて役員の負担を少くする様にもつて行かねばならない。

まとめた方がよい。◇親子座談会を開き親と子の立場を理解し合う。◇農業新聞を作る。◇読書新聞に努力する。◇弁論。茶代話研究会を行う。

二、レクリエーション的なもの

現在ではスキーバーティ、ハイキング、キャンプなどもしたが一般的に親の考えはカタである。このずれをなくすには常に親と話し合い、若い者の立場を理解してもらう。又自分の考えが良いと思ったらあくまで実行にうつして成果を上げるようにする全体討論

大人にても迷信、因習を信じているわけではないが、廃止しにくい会合に出ないからどうこう云われているのを恐れている。その様な社会をつくり上げることが先決だ。

一、会員の自覚、努力が足りないので役員の負担が大きい。

◇リーダーが仲間のつながりを強める。

◇職業による差をなくす様努力する。

二、親の理解が必要

第三者が当人の親に話しかけて理解して貰う。又自分から親に理解される様な態度を示す。

三、金銭関係の負担が大きいからこれを少くする。

四、自分の仕事がおろそかになりがちだから職務の分担を計ること。

全体討論

青年会の親会員の立場からは、役員になると一般に負担は大きくなるが、色々のことを身につけられるので、青年の一過程として、選ばれた場合は引き受けるべきだ。しかし組織の面を良く考えて役員の負担を少くする様にもつて行かねばならない。

城磐

磐城市開発力緑地内にある〝陸の燈台〟ならぬ市消防署の望楼が完成。これは同市消防署庁舎の新築とあわせて建設したもので、去る二月下旬に東京の鈴木工務所と工費六百四十万円（庁舎含む）で契約、七月完成した。

時代絵物語　阿蘇の小源太

南村喬【26】

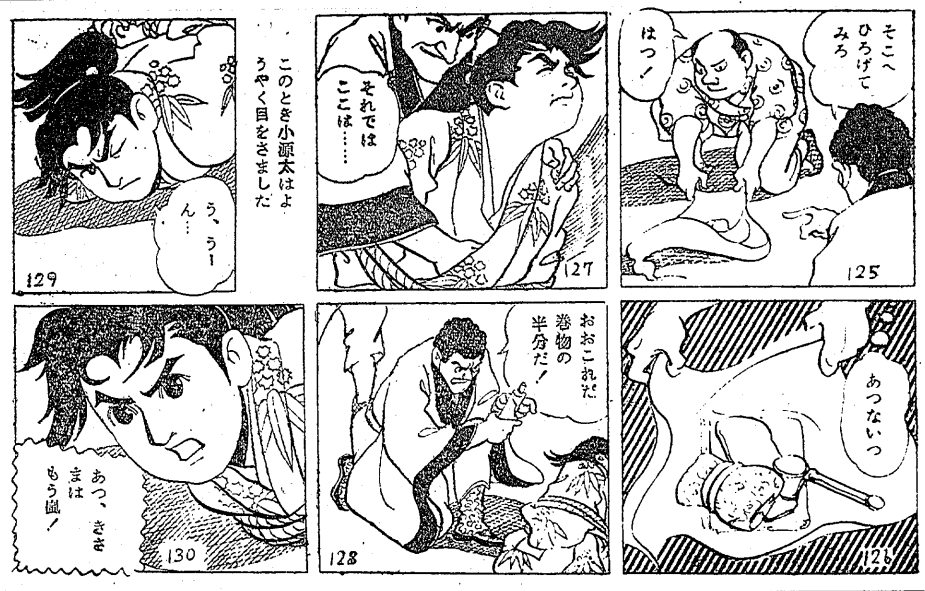

無法松の一生

或男の痛快な生涯描く

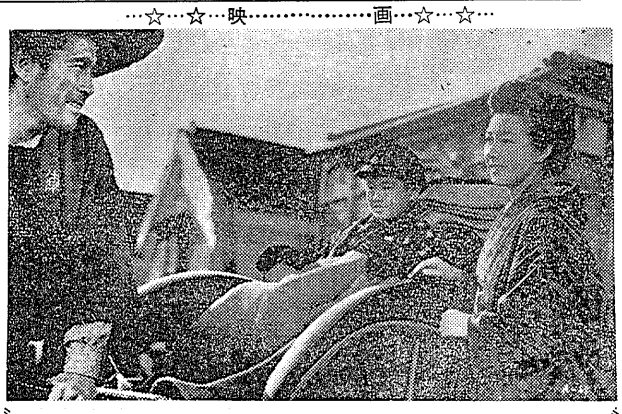

…☆…☆…映…画…☆…☆…

（解説）「無法松」とあだ名された祇れ坊の人力車夫が、一家の支柱を失った軍人の未亡人と子供に捧げた美しい愛情を、東映スコープ・アグファカラー総天然色で描く観笑荒の感動大作です。岩下俊作の原作から故伊丹万作と稲垣浩が脚色、稲垣浩自身が全面監督を傾けて演出に当っています。出演者は、主演男女優を始め三船敏郎と高峰秀子が初の本格的顔合せで、それぞれ松五郎、良子夫人に扮して演技を競うほか、笠智衆、多々良純、有島一郎、富田仲次、田中春男、左ト全などの芸達者がずらり顔を揃えています。なお敏雄の少年時代には松本薫、中高校時代には笹原健司が抜てきされています。製作陣も、撮影の山田一夫をはじめ美術・稲田寛、録音・西川善男、照明・藤岡一郎、音楽・黛伊策摩と精鋭揃い。製作は「地球防衛軍」「双頭鉄剣」の田中友幸です。

三船絶妙の名演技

万人の胸に愛の灯ともす

（物語）明治三十年の初秋―九州小倉の町には人力車夫は芝居小屋の太戸御免という習慣があった。或る日、常盤座で木戸を突かれた松五郎は、その腹いせに両隣の隈吉とマス席に陣どり、その場はたちまち修羅場と化したが、仲裁に入った稲垣家分に松五郎は「もて足を洗める少年を救った。少年は吉岡大助の一粒種、敏雄であった。それが縁となって彼は親しく各家に出入するようになった。凱旋将軍を車に乗せ、お前を呼ばれるまでもなく松五郎の家柄の良さ、奥大将軍に乗せ、お前を呼ばれるまでもなく松五郎の家柄の良さ、奥大将軍を車