常磐毎日
発行所
平市田町75
常磐毎日新聞社
営業部専用 1,210
編集部専用 1,269

呉服 御婚礼衣裳
京呉服
服地 ふとん
佐川呉服店
平市五丁目 電1486

追込みかける市税徴收

成績良い平の收納率

磐城など各市税務課に聞く

収納率の悪いとされていた市民税が、このところ"めつきり"よくなつた。三十二年度の分では平は前年より五%も上回つたものをはじめ磐城五%、内郷二%、常磐では二千万円の増収だと各市の税務課は苦労の甲斐がありましたよとホクホクである。以下、四市の税収納率を聞いたみた。

高久百パーセント完納か

懐具合の良い平市民

平市税務課は三十二年度二月末日現在の税収実績をこのほどまとめた。それによると総税収入は調定額二億二千二百九十七万円に対して八九・二パーセントに当る一億九千八百九十四万五千円で昨年同期に比べ五%以上も上回る実績をあげた。これは年度末をひかえて整理に拍車をかけたことと市民の税に対する認識が深まつたとみられている。

各税別の徴収実績をみると市民税(調定額六千七百十三万六千円)は五千九百二十万二千円で八八・一%、固定資産税(同九千四十七万六千円)は八千三百九十八万五千円で九二・八%、自転車荷車税(同三百七十一万六千円)は三百五十四万六千円で九五・四%、たばこ消費税(同一千七百三十一万二千円)が一〇〇%、電気ガス税(同一千三百四十万円)が一〇〇%、鉱山税(同百二十万円)が一〇〇%、木材取引税(同十八万七千円)は十七万四千円で九三%、入湯税(同九千円)が一〇〇%犬税(同五十四万三千円)は五十二万円で五・七%、過年度分(同百九十七万八千円)は百八十六万九千円で九四・四%、滞納繰越(同二千七百一万三千円)で六五・六%と総額では八九・二%という好成績を収めた。

さらに各支所にみると高久地区が市民税九九・五%、固定資産税九七・四%、自転車荷車税九九・六%、木材取引税、犬税とも一〇〇%と総体的に最高の成績を収めており、つづいて草野、豊間、神谷夏井地区というようになつているなかでも特に目立つているのは固定資産税が大幅に良くなつたことで、これは個人の資産税に対する認識が深まつたものとみられている。なお同課では年度末にかけて徴収に拍車をかけて一〇〇%完納を目指している。

炭鑛景氣に立直る

收納率は八十五%

内郷市は四市のうちで最も少なく二月末現在の納税状況は三十二年度の調定額七千百二万五千円に対し六千四十九万二千円で八十五パーセントの収納率。前年度の八十三パーセントに比べ二パーセントの増加となつている。三十二年度各税別の状納状況は次の通り。

市民税調定額二千五百七十四万八千円、収納額二千百三万円、八十一パーセント。固定資産税調定額二千三百三十二万八千円収納額千八百九十九万一千円、八十一パーセント。自転車荷車税調定額百三十二万六千円、収納額九十六万八千円、七十三パーセント。消費税調定額七百五十万二千円、収納額七百五十万二千円、百パーセント。電気、ガス税調定額三百十四万五千円、収納額三百十四万五千円、百パーセント。鉱産税調定額九百六十二万九千円、収納額八百六十二万六千円、八十九・六パーセント木材取引税調定額十二万六千円収納額六万六千円、五十二・八パーセント。犬税調定額十九万円、収納額十四万円、七十三・七パーセント。入湯税調定額二万七千円、収納額二万円、七十四・二パーセント。

常磐は38%

常磐市三十二年度二月末現在の市税徴収状況は調定額が一億四千七百万円で昨年同期の一億二千四百万円に比べると約二千万円の増、収納額は一億二千三百万円で今年度の収納率は八十三%、昨年の収納額は一億百万円で収納率が八十一%だが二%上回つている未納額は現金二千四百万に達しており、収納額は年度変りまでに九十%までに持込もうと最後の追込をかけている。今年は炭鉱、商店街も良く全般的に上回つており、特にタバコ消費税の八百四十万円と電気ガス税の三百五十万円(昨年二百七十万円)はよかつたという。

余り良くない磐城

四月まで八十%がやつと

磐城市の三十二年度税収は滞納処分の強化によつて前年同期と比べて納税成績は急ピツチにあがり、二月末現在で調定額(前年繰越分も含む)の一億九千九百十二万一千五百五十八円に対し、その七五・七%にあたる一億五千六十三万九千円が収納となり、前年同期の五%増だが、現年度分だけでは八二%で戦後の最高記録だという。このうち自転車、荷車税は一番よく九〇、七%、都市計画、入湯税などを含む目的税は七二、三%。普通税のうちで納入率の悪いとされていた固定資産税が、このところ滞納が少なくなつてきたことが目立つており、二月に四期分が出たばかりの同税は七七%と好調、これは納期までに八〇%近い成績をあげる見通しだと税務課はホクホクだ。

差押えはどれくらいあるだろうか。交付要求や契約書による分納の六百万円を除いて四千百八十四件(三百八十人)で一千八百三十七万円である。ところが差押えの公売が思うようにならないと係ではこぼしている仕末だ。ハマ特有の個人関係から不動産の公売情況はゼロにひとしい。三十二年度に電話三本を押え、二本が売れたのが一番よかつたというほどだから滞納差押え物件の処理は繰り越し、繰り越しの連続で係も楽じやないとこぼしている。

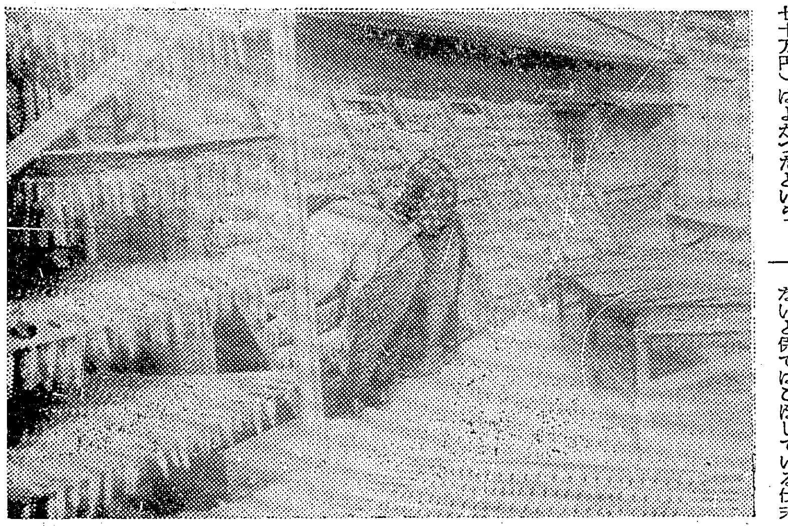

珍魚のはお通し

原料はアブラギス

ハマにアブラギスという珍魚のほお通し(写真)がみられる。四、五年前まではカマボコの原料だつたのが、イワシ不漁で考えだしたのがこのアブラギスのほお通しである。毎朝小名浜港に多くて二百貫そこその水揚げであるため、はじめている加工屋も僅か四、五軒を数える程度。出荷先は関西方面が大部分で貫当り三百五十円台で値がよい。ところが鮮魚が百円−百八十円(貫)という原料高のため採算がとれませんと業者の弁だが、マンザラでもなさそうだ。

教育研究物作品展

入賞者決る

磐城市小名浜第一小学校で教育研究物および創作の入賞者の作品展示が十日行われた。これは同市教育会が主催して行つたものだが、先生のつくつた研究物と創作だけに父兄も押しかけ人気を呼んだ。出品百十二点のうち入賞作品は次の通り。(カツコ内は校名)

教育論文(小学校の部) 特賞=一年生と教師…高木セイ(小名浜一)幼きものとの一年…遠藤ノブ子(同二)健康カリキユラム…林延子(同一)傷害調査からの全教育について…大平トミ(同二)一年の歩み…木村房子(同一)児童の発声と合唱指導法の研究…森茨(同一)体育教材る研究…紺野彰(江名)体育評価に関する研究…教育測定部(小名一)

(中学校の部)特賞特選=学習の友…高橋安子(小名二)特賞=国語文法指導の端…増井ハル(渡辺)物理化学実験指導の実際…芳賀北彦(江名中)第一群における草花栽培の手引…松本一志(小名一)

(一般の部)入賞=学校施設、校舎修理等の三カ年計画…渡辺保外三名(小名一)(和歌、俳句、詩の部)人生じよ情…大平保吉外四名。

磐城市青婦役員会

磐城市役所職員組合青婦部(部長比佐不二夫氏)は十五日午後一時から小名浜公民館に役員会を開き新年度の運動方針と役員選挙について協議する。

防衛大に磐高で四名合格

防衛大学は十日第六期末の合格者を発表したが、合格者五百九十八人のうち石城地方は次の通り
関根弘行、忠賀義男、小沢秀国、佐藤孝(いずれも磐高)

赤ちやんコンクール

磐城

磐城市の乳幼児検診は二十四日から二十九日まで毎日午後一時から次の場所で行なう。これは三十二年一月から六月までに生れた赤ちやんで、第五回県赤ちやん大会の代表を選ぶために行なうもの。
▽二十四日…渡辺診療所、泉保育所▽二十五日…古港、本町保育所▽二十六日…鹿島公民館▽二十七日…玉川公民館▽二十九日…江名、永崎保育所

法政大支部定期總会

法政大学石城法友会(会長矢内元信氏)では本年度定期総会及び卒業生送別会を十六日午後三時から常磐市長倉常磐炭砿「静風荘」行う。なお会費は三百円

77銀行四倉支店長栄転

七十七銀行四倉支店長斉藤清氏は仙台市八幡町支店長に栄転、十六日午前十時五十八分四倉駅発下り列車で赴任する。斉藤氏は四倉在職三年四カ月、特に漁業関係の振興に協力した。後任は宮城県槻木支店長田井治浩三氏。

カメラは田中

常磐市議会新予算可決

三十三年度予算案を審議する常磐市定例市議会最終日は十日午前十時から同市湯本公民館ホールで開き、各部常任委員長の報告を受けたあと一億九千五百七十五万百六十三円の新予算と四十九議案を万場一致で可決した。

勿來建築組合植田支部總会

勿来市建築組合植田支部の定期総会はこのほど開き、次の九人を表彰した。
植田信弼、矢吹晋男、山寺一、中村光男、折笠一男、大平光枝、杉原行男、小国保、舟生勝美、

四倉町議会開く

新副議長に片寄氏選任

四倉町議会は今日十二日午前九時から開き、特別会計を含めた八千七百万円にのぼる三十三年度予算案を審議する。また副議長鈴木明氏(大野駒込選出)は二年の在席期限が切れたので、会開冒頭辞任新副議長に、大浦地区選出の片寄甚之亟氏を選任した。新年度当初予算は本年度当初予算に比べ一千八百万円の増で、同年度三月現在の現計予算一億一千万円を下回つている。なお、本会議は十三日休み十四、十五日で審議される。

漬物上手はやりくりも上手
おしるこにはいさみ漬、お酒肴に松前漬や山海漬、お茶ずけごはんにお富漬ビタミン強化の新進漬、いつも食卓には新鮮なお新香を忘れずに。
○亀甲漬 百匁 六五円
○朝鮮漬 〃 二五円
○紀州小梅 〃 二五〇円
木曜特売 コロツケ 一ケ 六円
藤越 小名浜 平市

看護婦 家政婦の御用命は=電三〇七番へ
労働大臣認可 平看護婦家政婦斡旋所
旬派出多忙=看護婦=家政婦=募集

社団法人 平医師会附属
第7回 入學生募集
◆試験日 四月二日
◆願書締切 三月末日
歴史と伝統を誇る
厚生省指定・福島県公認(募集人員二〇〇名)
平高等理容美容学院
平市田町二四 T2205
福島県公認(募集人員六〇名)
平准看護婦学校
平市南町 T307
☆入学案内用紙は当校にあります

學生帽のエンドー
平市二丁目 電一〇二八

皮膚科 性病科
矢吹医院
平市古鍛冶町 電(平)一一九三

市営ト殺場の設置

平畜産組合で運動

平市畜産組合連合会＝会長神谷市郎氏は十一日諸橋市長、大泉議長に「平市営屠殺場設置に関する請願書」を提出した。

請願書によると同組合は昨年発足したが従来の食肉業者と円満な協調を図り、さらに、生産者の利益向上と福祉の伸長を期するため屠場は公益性のある市営にすべきだ。方法としては平屠場を平市が買収「市営屠場」にしてほしいというもの。株式会社平屠場の株主も「公益を優先とする現在の時局下で公営するならばあけ渡してもよい」という腹案をもつているという。

また市営となつた場合は平市畜産組合が経営管理、収入は畜産振興奨励費に充当したいという意向である。なを現屠場は宅地六百坪、建物八十坪であるが、市営となつた場合の一年間収支見込みは屠場使用料一頭百五十円、年八千頭で百二十万の収入を得て諸経費を差引いて八十四万円の利益があがるものといわれている。

就職生の激励会

十五日、四倉中学校

あと八日も過ぎれば各地区毎に中学校晴れの卒業式（二十日）で実社会、進学と母校を巣立つて行くが、ここ四倉中学校の本年の卒業生は男子百八十九名、女子百六十六名、合計三百五十五名で、うち進学希望が男子九十九名、女子九十四名、就職希望が男子七十七名女子三十一名、家事手伝、男子十三名、女子四十一名となつているが、何づれも例年と同じである。進学希望を各高校別に見ると圧倒的に地元四倉高希望が多く、男子三十一名（うち水産科八名）女子八十名で、次に磐高二十五名、平工二十四名、磐城第一高十四名磐女十三名、平商十二名、小名浜水産七名、磐農五名となつている。

また就職希望者は男子の場合機械工が最も多く、続いて工業関係に三十八名、水産関係四名建設関係（大工、左官）八名、製絲関係六名、店員十二名、サービス業（理美容）十六名で、女子の場合はサービス業（理美容）と家事見習が多く、二、三年以前から見るとバスガールの希望者がない反面、理美容師の見習が圧倒的に占ている。

また、同校では職業斡旋所が設けてあり、郡内では唯一の産業教育指定校でもある点から、先輩らが東京方面の工業関係に務めているなど毎年の就職率は百%を出し、本年も東京方面の工場に男子四十二名、女子十五名が就職することになつているが、同校ではこれら生徒のため、十五日午後一時から同校講堂で激励会を盛大に催する。

近頃のデンワ

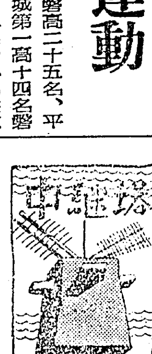

近頃、受話機をあげると、センスのない、ハリのない男の声が「ナンバンヘ」とひびいてくる実に不愉快である。

電話交換は〃嬢〃ときまつた観念があるからばかりではない。顔が見えないとき、声のもつニユアンスがいかに大きいかを知らぬからだ。

一般商社が、電話の受け応えにどれ程の神経を使つているか知らぬタワケでもあるまいに、採用された方もさりながら、採用した会社の無頓欲さにもあきれる。早く自動化されて、こんな声を押しつけられることから解放されたいものだ。

自動化といえば、平、常磐、磐城の三局が自動化されることによつて、百何人かの交換嬢が職を失うことになるという。

それに対して、組合は何をどうとまどつたか、〃自動化〃に反対して春斗のキヨ点斗争を展開するという。組合員はそんなチエしか持ち合わせぬ組合幹部から血祭りにして生活擁護斗争を組むべきではないか。

自動化こそは時代の要求であり社会の要求である。そしてその根底にあるものは労働界における第二産業革命なのである。革命に際して、いかに犠牲を最小限に止め新職場を開拓するかが公社、組合共に課せられた使命ではないか。簡単な例が、私設交換を増設することによつても、現在の有能な技能者を民間に収容してもらうぐらいは可能ではないか。

最もセンエイなる組合が、保身のこととなると最も保守的になるとはどうしたことか？去りにし夢を追う保守盲者、旧軍人、地主、そして村の親方と一指同仁とは二十世紀の七不思議である。

時代は進むのだ。新らしきを開拓することこそ、あらゆる事象に通ずる真理である。そこに智が必要とされるのだ。（凡風）

人工衛星現る！

磐城、実はオモチヤ

磐城市に人工衛星第一号が現わる人工衛星ブームによるオモチヤの衛星だが、電源？のボタン一つでプルーン、プルーンと地球ならぬ頭上を回る仕組みで同市の武藤がん具屋さんが大阪の業者から見本としてもつてきたもので乾電池つき一組が四百五十円で、ひところのピストルにかわるオモチヤ界の流行になりそうだと張り切つており、商こんのたくましいところをみせている。（写真はオモチヤの人工衛星）

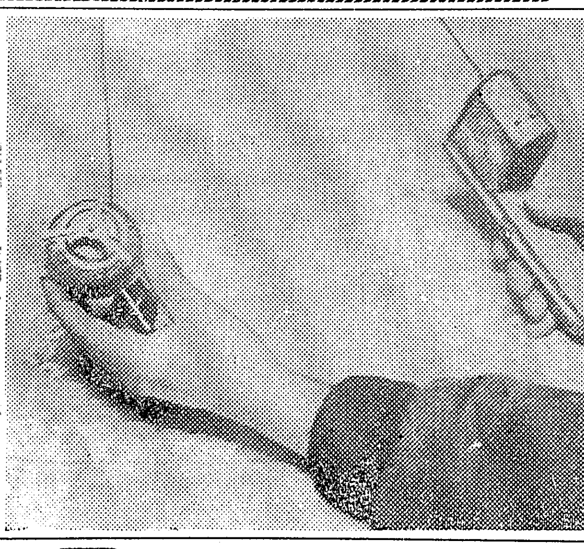

退屈日記

商法の文化財

〃針だから〃と言えばおしまい、

〃小人閑居して不善をなす〃ひまだから自分の好き勝手なことを書いていやがる。

野放図もないことを、酒の肴にシヤベツテいると、ヒヨンな調子から聞き捨てならない話が飛び出すものだ。

酒の肴の話題が、或る日本的な有名メーカーの商品にあらわれた。

キツカケに口火を切つたのは日ごろ無口のTさん。信用して買つていた味付のりが、自分が食べても、お客さんに差し出しても『うまくない』と一致した。

これは、怪しからぬと本舗に、わざわざ手紙で注意したが、折り返えしの便りが「昔のままのつくりで、決して味はおとしてない」との断り文句、それでも我慢して引き続き取引を継続していたが、矢つ張り食べる客人の叱言が多いので、もう一度御告の手紙を出したが、それつ切り音信がないのに憤慨し、それから取引を断つたということだつた。

もう一押し、彼が社長じきじきに敲えてやつたらと、酔いにまかせて反発しようとしたら、酔言にとどめをさしてくれるような、美しい言葉が、Sさんから持ち出され、ムホン気をおこした私の気持は和らげられた。

酒は気分というが、特級酒の味は飲み友達にあるかも知らないSさんの話は、彼の尊敬する友人Q氏のことだつたが、聞かされた私たちは、本当に彼が実際に味わつたような感じで、ことに嬉しかつた。Q氏は『責任』あることを常に重く見る人であるという。氏が三越デパートから、あつらえの丹前を買つた。ところが、その丹前に縫針が一本入つているのを発見した。

日本の代表メーカーの信用で買つた丹前である。しかもまたぞろというか、同じ時に注文した別の丹前にも、もう一本の縫針がふくまれていたという。

Q氏はこれに対し「三越ともあろうものが、丹前に一枚ならず二枚も縫針を残しておく不注意と責任を喚起、若し着て寝た人の心臓を突き突したらと強い語句で、利用者大衆のために——」と抗議の手紙を送つたところこれに驚ろいた三越では、その売揚きどころの課長が、日ならずしてジカに東京からわざわざ平まで参上、Q氏の前に「監督不行とどき」のところにつき詫びを入れに来たとのことである然してさらにまた三越ではそのあと御忠告有難うございましたとの通知で新たに御詫びに、特別のあつらえ品には、不都合にして縫針の忘れを発見し、抜きとりもする電気磁石室を備えつけましたと懇切丁寧な案内状が寄せられたということである。

〃針だからと言えばおしまい〃もう言うことはありません。酔つぱらつた味付のりの不平居士も、日本の憲法いまだ健在なりと安心に、盃をかたむけた。

真に商売の可愛いいの信用の財産であり、ただいたずらに安売と投売りに終始する近代デパート模様の中に、日本の古舗の在り方を発見し、私は生きた憲法の無形文化財に深く感銘した。

剣道昇段試験

勝倉氏ら三名練士に

全日本剣道連盟主催の昇段試験は九日仙台市東化大学体育館で行われたが、石城地方からは勝倉氏ら三名が錬士、また門馬氏ら三名が見事六段位に合格した

錬士＝勝倉衛（平拘置所部長）▽西村哲紙（三坂、僧侶）▽吉田文武（小川、会社員）▽六段＝▽門馬駿一郎（平市八幡小路区長）▽渡辺真一郎（平法務事務官）▽宗像義光（常磐炭砿医師）

湯本温泉桜まつり行事

常磐市温泉さくら祭り実行委員会はこのほど開き、さくら祭りの日程、行事を次の通り決めた。期間は四月一日から五月十日までとなつているが、期間中はボンボリ約千個を設け不夜城にする。

◇四月一日－五月八日＝春の観光写真コンテスト開催作品募集十日審査、展示会◇四月三日－八日＝①商店看板装飾コンクール②商店照明コンクール③商店団体陳列コンクール◇四月五日－五月八日＝市街地に約千個のボンボリを設けて不夜城にする観音山、御幸山に花まつり電飾常磐炭砿山神社や温泉神社も例大祭とあわせイルミネーシヨ店で飾る◇四月五日－二十日＝①湯本駅構内をボンボリ、造花で装飾②商店、旅館、飲食店の軒並を造花で装飾③観音山と御幸山に花見売店設置④温泉旅館の割引サービス◇四月十二、三日＝表町にヤグラを組みジヤンガラ花見踊り大会開催◇四月十三日－十五日＝常磐炭砿山神祭◇四月十六日＝赤のれん、黄色旗会青果物組合、中央青年会による仮装大会、出し物は赤穂浪士、幡随院長兵衛、白波五人男など◇五月八日＝①温泉神社例大祭②温泉神社奉納子供角力選挙大会◇五月八、九日＝専門店主催「フランク永井シヨー」これは三月十三日から四月十五日まで行う同会の大売出し二千円買上げの客を招待する。

パンは開花亭

卒業生、学校に贈り物

磐城市小名浜第一小学校今春の卒業生（二五〇人）は卒業記念にテント一張り（一万六千円）を、また同第二小の卒業生（一八六人）は二坪の温室（三万八千円）をそれぞれ学校に寄付した。

日の出 大洋煉炭 マッチ一本で火の着く 代理店 市原商店 平市一丁目 電244

珠菓 銘菓 水石山 ゴルフ球最中 大本屋 平市南町電1609

二食付 450円 御滞在勉強 いこいの宿 住吉荘 平市鎌田町 電一一二八

急募 女店員 ▽新制中卒又は高校卒 ▽旧市内在住の方 ▽委細面談 洋装 ひつじや 平市二丁目 電497

うな丼 かばやき 釜めし 水たき 江戸前寿司 出前迅速 江戸川 才槌小路店 電一〇二一 紅小路店 電七二七

石炭コークス 火力の強い 火持の長い ガスの少い 徳用石炭 ※電話三七番。二三七番へ 一俵よりお届けいたします 平市田町 常磐炭礦販売会社

お知らせ 毎度御引立を戴き有難う御座居ます 就而 今度本店改装工事中当分の間四丁目裏通り（本店真裏）に仮営業所を開設致しましたので御不自由をおかけして申訳けありませんがよろしく御来店御愛顧の程お願い致します 丸市屋本店 平市四丁目 電213

常磐名産（登録済） 常磐黒ダイヤにちなんだあさ川の新製品 常磐 黒びかん おいしいアメ 常磐 黒びかん あまい羊かん 常磐線各駅鉄道弘済会 有名商店にて販売しております あさ川製菓株式会社 水戸市大工町広小路 電2561・2908 支店 平市南町 電1414

登校整理に活躍
三年間無事故の記録
交通安全協会　小名浜一、二小の生徒を表彰

磐城市の小名浜第一小学校（校長渡辺保氏）の通学班員三人と同第二小学校（校長高木愛治氏）の児童会交通部員五人が、それぞれ安全登校で磐城警察署と同市交通安全協会から表彰される。

第一小の通学班では女子三班（後宿）小林佑子、同十班（汐留）馬目敦子、男子一班（東町）竹中功君らで、同校が二年前から児童の登校安全をはかるためにはじめた集団登校に、それぞれの班長として交差点で交通安全指導を行つたもの。また第二小の児童会は去る二十九年六月から各班を編成して、これも児童の登校安全をはかり、三年間無事故だつた。

なお部の東郷一夫、清野静男、坂下次郎、酒井征男（以上六年）桜井義久（五年）の五君は交通部の前班長として同校と東側交差点に立つて登校児童の交通整理を行つたもので父兄からも感謝されている感心な児童たちで、こんど表彰されることになつたものである。

（写真右、右から一小の竹中、小林、馬目の三君　上は第二小の交通整理）

自動車とバイクの衝突

十一日朝八時半ごろ勿来市関田町行屋地内の県道で四倉町運送トラック＝運転手片寄喜一さん（三七）＝と勿来市瀬戸町大和田行男さん（二九）のバイクが正面衝突、大和田さんは頭に一週間の打撲傷を負つた。

雑誌盗んで現行犯

勿来市関田町字堂前人夫少年某（一八）は十日午後十時三十分ごろ常磐線植田駅事務室で雑誌の包四個を盗もうとして植田駅員櫛田実さんと桧山忠男さんの二人に捕まつた。

荒川さん人命救助表彰

常磐署はこのほど犯人逮捕、人命救助に功労者のあつた同市上湯長谷荒川一郎さん（四九）同若松茂（四四）天王崎部政昭（三〇）さんの三人に感謝状を贈つた。

漁夫海中に転落行方不明

十二日午前二時ごろ勿来市九面港字九浦村上誠造さん所有の漁船誠丸（一〇トン）が同港沖約二マイル付近を航行中、乗組み中の同機関員の村上清さん（三〇）＝同市＝が誤つて海中に転落して行方不明となつた。小名浜海上保安部から巡視船うずしおと内火艇あきざくらが出動して捜索を続けているが正午現在見つかつていない。

デコボコ調整要望
市議会に、平市職組

平市職員組合（組合長金成武徳氏）では三月定例市議会で提案、審議してほしいと十一日市議全員に対し旅費支給条例改正、デコボコ調整、人事係設置についての要望書を提出した。旅費支給は市長、助役、収入役、部長などは以前より増額されているが、一般職員はそのほとんどが減額され、ただし場合は汽車賃が二等実費を受けていたものが、三等に落されており、当局はこの改正案を今市議会に提案して改正すべきである。また給与問題については県下各市の職員と比較して最も低い給与で、しかも採用時の適当な情実格付で凸凹いわゆる不合理化している。またこの採用の円滑化を図るため人事係を設置するという三項目であるが、市当局はどのような態度に出るか注目されている。なお職組の旅費規定案と改正後をみると次の通り。（単位円）

「組合案」三等級＝▽五号以上は鉄道二、船賃二、日当三四〇宿泊費甲地一、六六〇、乙地一三八〇▽四号以上は鉄道二、船賃二、日当三三〇、宿泊費甲地一、五三〇、乙地一、二七〇◆四等級＝▽十号以上、鉄道二、船賃二、日当三三〇、宿泊費甲地一、五三〇、乙地一、二七〇▽七号以上、鉄道二、船賃二、日当二九〇、宿泊費甲地一、四〇〇、乙地一、一七〇▽六号以上、鉄道二、船賃二、日当二七〇、宿泊費甲地一、二七〇、乙地一、〇六〇▽七号以上、鉄道二、船賃二、日当二九〇、宿泊費甲地一、四〇〇、乙地一、一七〇▽六号以上、鉄道二、船賃二、日当二七〇、宿泊費甲地一、二七〇、乙地一、〇六〇◆五等級＝▽十五号以上、鉄道二、船賃二、日当二九〇、宿泊費甲地一、四〇〇、乙地一、一七〇▽七号以上、鉄道、船賃とも二、日当二七〇、宿泊費甲地一、二七〇、乙地一〇六〇▽六号以上、鉄道、船とも二、日当二七〇、宿泊費甲地一、二七〇、乙地一、〇六〇「改正後」◆市長＝鉄道二等、日当四二〇（旧四二五）宿泊費二、二〇〇（旧二、〇四〇）一・七六〇（一、七〇〇）▽助役＝日当四〇〇、宿泊費二、〇八〇（一、九二〇）一、六六〇（一、一六〇）◆収入役＝日当三八〇（三七五）宿泊費一、九七〇（一、八〇〇）一、五八〇（一、五〇〇）◆一等級＝日当三八〇（三五〇）宿一、九五〇（一、六八〇）一、五六〇（一四〇〇）

櫻まつりを宣伝
平、商店の宣伝車つらね

平市の恒例の桜まつりは四月一日から全市あげて開かれ、各種催し物のほかボンボリで不夜城にされることになつているが、主催者側の市観光課では松ガ岡公園の桜を広く県内外に宣伝しようと二十四日から二十六日までの三日間にわたり、市宣伝カーはじめ市内各商店の車十数台に芸妓を便乗させて手踊りなどで誘客に務めることになつた。

日程は二十四日日立、水戸方面二十五日富岡方面、二十六日郡山など中通り地区となつている。

強盗容疑で五名捕る
通行人なぐりオーバーなど奪う

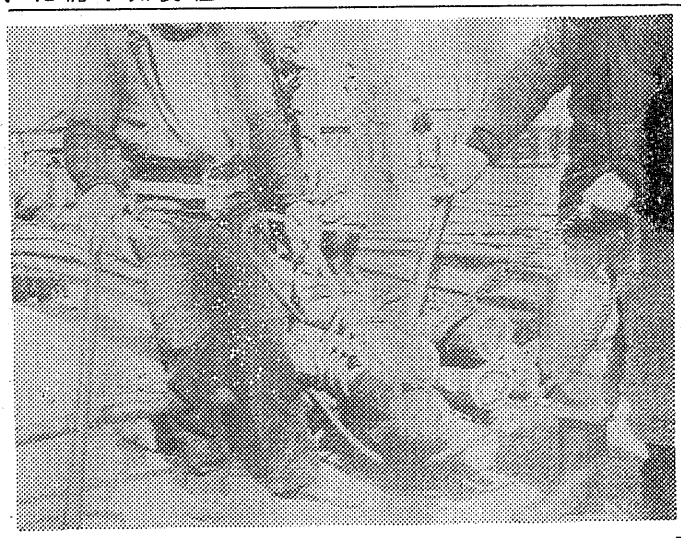

平署は十一日夜平市谷川瀬字吉野作採炭夫少年（一九）常磐市湯本字傾地四〇採炭夫佐々木隨俊（三）内郷市宮町金坂四五採炭夫本田一郎（三三）同市白水長槻内二五大越征夫（三〇）同市白水浜井場一採炭夫滝口悦夫(三)ら五人を強盗容疑で逮捕した。

五人はいずれも共謀のうえ十日午前二時ごろ平市南町三十七地内路上で通行人の磐城市払戸字岸浦八十五ラジオ商大平英雄さん(三二)にさいごとからいんねんをつけて同人の顔面を手拳で数回殴りつけたうえ「話をつけるから」と同人を新川町の天照皇太神宮境内に連れて行き「仲間にするから金を出せ」というつたのでことわると大平さんの頭部、顔を殴るけるの暴行を加えて転倒させた。頭部裂傷、顔面などに全治十日間の打撲傷を負せたほか、現金三千円入りのオーバーと背広など時価六千円相当を強奪したもの。

私立大學合格者
合格率の良い磐高、磐女

▽磐高＝鈴木啓元（東京薬大）吉田博信（昭和薬大）佐分利安太郎（明大）鈴木寛（同）橋本瀬雄（同）猪狩茂（〃）作山ひろ夫（〃）関根宏行（防衛大）佐藤孝（〃）志賀彰男（〃）小沢秀匡（〃）藤森貞晴（国際キリスト大）佐々木彬（〃）菅波啓（東京歯大）都聖喜（日本歯大）真根江馨（専大）磐清吉（千葉商大）木村譽行（同志社大）北郷秀察（〃）稲積豊彦（関東学院大）吉田待郎（〃）三井武保（神奈川大）長久保二八郎（〃）箱崎一夫（〃）矢内大宣（〃）大平光男（〃）柏村誠（〃）朝田芳作（〃）菅原泰宏（〃）

▽磐女＝竹内由子（茨城キリスト大）黒田久子（〃）近藤睦子（日本女子経済大）山崎文子（〃）結城笑子（京都外語大）鈴木俊江（相模美大）八矢洋子（東京文化）真木寿枝（国立音大）山口照恵（〃）遠藤恵子（立命館）小野博子（東京家政）谷山郷子（津田塾）矢部泰子（東京薬大）田所寿子（共立大）鈴木信子（大妻大）木田義子（東京家政）市川道子（〃）内木厚子（美術大）鈴木正子（〃）渡辺文寿（〃）

磐城に鉄道自殺

十一日午後一時ごろ磐城市泉町内方山トンネル内で轢死体のあるのを付近の人が見つけて磐城署に届けた。検視の結果、茨城県多賀郡十王高橋形炭砿採炭夫の虫壁太郎さん(三〇)とわかつた。同町の中央病院に入院していたが十日に病院を出て捜索願いが出されていたもの。病気を悪感したものらしい

日と耳

○…ブリやタイを獲る小名浜港沖の定置網漁業の順備がはじめられている。浮につかう竹や縄、おもり用の砂利をカマスに入れる作業が数十人の人たちによつて、同港の魚市場岸壁などで行なつている
○…これは小名浜、江名の漁協組が共同でつくつた丸協定置漁業部が同港三崎から沖合にかけて設置し、四月上旬から漁を行なうもの。順備資金は三千万円もかかるといわれ、材料の竹は二千本、砂利が二十二貫入つた土のうが一万七千個という大ゲサなものである。また定置する網の長さが主（オモ）網五百四十六メートル、かき網が四千五百五十メートル。
○…漁は八月一杯続けられるがハマの古老の話ではことしは潮の流れ具合からみて大漁型だといつている。とにかく昨年は近年にない不漁だつただけに「何んとかバンカイしなければ」と張切つている
（写真は浮つくり）

御入学御卒業の記念には信用ある当店をお選び下さい

御卒業記念に最適
スイス・国産時計多数取揃え
ドイツ式レフラクトメーターにて視力検定サービス
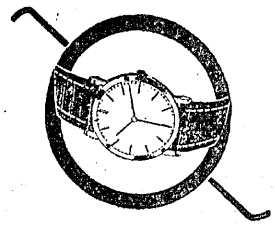
時計・眼鏡
貴金属・万年筆
明光堂時計店
平市5丁目　TEL1973

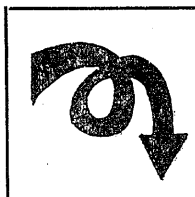
・時計・
・オルゴール・
・レコード・
・楽器・
・電器製品・
御名入サービス致します
金光堂
平市五丁目　電195

御卒業・御入学記念にまた新しい人生の門出に……
求店員
▽本年中学及高校卒業の男子
▽通勤可能の方
信用技術の店
飯田カメラ店
平市紺屋町　TEL1365

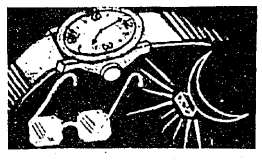
万年筆各種
豊富取揃えました
秋山時計店
平駅前　電981

御入学の御用意は
紙と文具のデパート
坂本紙店
平市一丁目　電一八

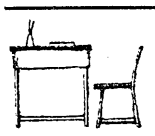
机・本箱・立
姫鏡台・菓子器・セット類
☆各種豊富取揃え☆
家具のデパート
あるが
平市銀座街　電二三三
平市四丁目　電二九五

四倉の産業について

金成康平

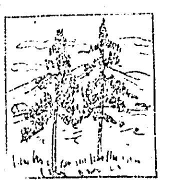

さびれゆく漁業の街

太平洋を前に阿武隈山脈を背景に資源の豊富な四倉町とはどんな町でしょうか。まず第一に漁業の町として県内では、小名、江名に継ぐ漁業の町であります四月に北海道、カムチャツカ、に行く「サケ」「マス」北洋漁業、この北洋漁業は、取る船で二千七－八百万円を稼ぎ、又取れない船は三百万円位しか稼せげず、この差は非常に甚しく、取る船に乗つている漁夫は大きく言ますと大尽暮しであり、取れない船に乗つた漁夫はどうでしよう。日々の生活を如何に明け暮れているのか想像外です。八月に北洋から帰り九月にはサンマ漁に出ます。このサンマ漁が漁業四倉に一段と活気をあたえるものです。四倉には漁業関係で生活している家が沢山ありその中に加工業者などがあり、これらの家庭は十月初旬から十二月中旬迄約二ケ月の間に水揚げされる漁により一年間の生活費を稼ぐのでありますのでこの苦労はなみたいていではありません。それにどうでしよう船主は築港が浅いとか、水名立替所などにある前借を水揚の何%と引かれるので地元に揚げたがらないで、四倉を素通りして小名浜に揚げてしまう船さえあるのです。それから船を修理する場合、船引場が完備されておらない点もありますが、他の港に引いて修理する船主もあり、他の港に引くとどうでしよう「一トン」に付、日いくらという割合でお金を取られ、その他に人件費などもかさみ地元にて修理する場合の倍以上にお金がかゝるのであります。それで修理代その他を現金で払わなければ、船を落すことが出来ません。それなのに四倉で新造したり、修理すると品物を買つたのや、大工の作料など内金しか払いであとは魚を取つてからなどといつて一年も二年も払わない場合が応々にしてありますので、船具屋、商店なども貸売りする位なら、品物をねせて置いた方が良いなどと云つて売りたがりません。これでは町の発展などと思つても、さびれて行くばかりです。

私が思うには品物の売買は現金で行つてお金の運転をさかんにしたらお互に良くなるのではないでしょうか。

四倉の商店はどうでしよう

四倉の商店があまり「ぱつと」しないのは平の商店におされ、ちぢこまつているような状態だからです」。では、なぜ商店におされるかといいますと平に比べ品物が高いということです。人間というものは奇妙なもので一円でも安くて良い物、きれいに飾つた店の方から買いたがります。私の家では、父は事業をしている関係で少し位高くても四倉で、又近い店から買えと常にいゝますが、母は家計の関係からか安い店から、又は平から買う方が多いようです。四倉の商店も同じ品物なら平と同じか、少し安くして、数を多く売つて四倉の消費者は四倉でつかみ、他にやらないようにしてはどうでしよう。私達がこの間青年学級で研修旅行に「大島」「伊東」に行つて来ましたが伊東なんかは品物を売るのに非常にしつこい位にねばるのです。私なんか店に入つて買わないで出るのが、おかしくなり「パイプ」など買つてしまいました。四倉の商店もある程度お客に対しねばり、お客の感情を害さない程度のしつこさも、必要ではないでしょうか?。又値引の出来る物は気持良く値引きして、四倉の消費者は四倉で他にやらないようにし、四倉町発展の一端に努力してはいかがでしよう。

農業はどうでしよう

町の世帯数の約三十%は農業です。それなのに、なぜ我々の家庭に入る品は高いのでしよう。生産者が市場に持つて行くと仲買人に安く仕切られてしまうのです。一例を上げれば「夏市場に野菜をリヤカー一台持つて行つた人があるそうです。朝めしに「そば」でも食おうと思つたら三十円にしかならず「パン」しか食う事が出来なかつたと云う事を聞いて、私は非常におどろきました。私の考えとしては農家が農協を中心にして市場を開き、仲買人を入れず生産者対消費者の売買ではどうでしよう。四倉だけで消費不可能の場合は、中央市場などと密接な連絡を取つたら良いのではないでしょうか。

工業はどうでしよう

まず磐城セメント工場があります。ただ今の所、大工事をしておりますが、この工事も、三月末迄に完成の見込みで、今迄は二本のレポールキルンで仕上げに八本のミルでしたが、ミルが一やく十本になり、キルンが三本になりますので、月産三万トンであつた製品が六万トンの生産高になるそうです。それから唯今開発中の日鉄八茎鋼山はどうでしよう。平に選鉱場が出来れば「せん鉱」された鉱石がトラックによつて四倉駅に運び出され、二年後には月産二万トンの鉱石が運び出されるそうです。日鉄では八茎、玉山を通る道路が四米巾の産業道路になるそうです。セメント工場は、今迄神俣より持つて来ていた石灰石を八茎の開発とともに、八茎より、玉山迄鉄さくにより、玉山から工場まで本線の引込線により運ぶそうです。レール敷地の「地主対会社」の交渉も、この度きまつたそうです。磐城セメントも、日鉄鉱業も、本軌道にのると、セメントの月産六万トン、日鉄の二万トン、計八万トンが四倉の駅から出されるわけでしたが、輸送能力がないそうで四倉駅の拡張が考えられているそうです。しかし、駅の拡張は東に寺があり、西にセメント工場があるためむずかしく、それでは久之浜の駅を貸りようと云う話も出ておるそうです。又、船での輸送も考えておられるようです。四倉の築港は小さく、浅くて輸送船が出入出来ません。港を拡張してはと云つても人工的な港のため、資金の点で輸送船が出入出来る港には唯今の所出来ないでしよう。今築港が工事されておりますが、これは漁船のためで今年中に一応完成の見込みです。久之浜の避難港を、輸送港に直すとか言うことも聞いておりますが、小名浜港まで荷をトラックで運び、小名浜港より海上運搬されるそうです。

又、四倉は、戦前海水浴場として県内随一で、旅館は一杯、各家庭さえも止宿させてやつたそうです。それが最近ではどうでしようか、小名浜におされて浴客は小名浜の「十分の一」位しかなく、一万人以上の人が出るのは一夏に二回か三回位しかありません。脱衣場など赤字続きだそうです。では、なぜ小名浜に客があつて四倉にないかといえば、四倉は波が荒く毎年二、三人の犠牲者が出ます。この事故を防ぐには本町海岸の下「こぶや下」当りに二百メートル位の堤防を出せば、横波が防げるため今よりは「ずつと」静かになるのではないでしょうか。しかし、何と言つても経済的な問題があります それから観光協会がバス会社（常磐交通）や、旅館組合とタイアツプして他県からもどしぐ観光客を呼んで来るようにしては如何でしよう。今迄の「夏の観光協会」は県内には宣伝しましたが、客の来るのを待つ、消極的な方法ではなかつたでしようか。今年からは小名浜の海水浴場がなくなり、新しく作るそうですから勿来あたりも進出して来ましよう。これらに敗けないよう客を向えに行つて引張つて来るようにしてはいかがでしよう。

不活発な青年会の動き

旧四倉町の青年団活動が活発でないのは、団員が少いため思うようにゆかないからです。人数の少い第一の原因は四倉町に工場などが少いため学校を出るとよそに出て四倉町にいる青年が少いからです。中小企業をさかんにして、日鉄セメントと大企業が二つありますので、これらの会社が四倉の人間をなるだけ多く使つてはどうでしよう。

我が四倉、これから生まれかわる我が町には政治、経済、教育あらゆる面で解決しなければならない問題点が沢山あります。新しい町づくりには、どうしても私達青年の積極的な運動がなければならないと思います。こうした意味からも自分達の住む地域社会の実態を正しくは握し、提示された問題を正しく理解し、これを解決するためにも私達のたゆまざる人間形成への努力が必要ではないでしょうか

（四倉青年学級）

詩 算盤詩篇 その五

菅田甫

算法ころがしてたにしが通る
月下へうせつし
剰除暗い
泥ネガ幾分透明りの部に唄あり

たにしの唄
ーオイ等はビタだから オイ等は裸足
オイ等はだから除けきれない泥田
裸足には困つたものだー

隣りの窓の花子は
どうやら肢態がスリムラインの
欧州

今晩のラジオ

◆NHK（第一）
七、三〇 話の泉
八、〇〇 ラジオ演芸ホール
九、〇五 ニュース解説
九、一五 連続劇「八幡船」
九、三〇 ベートーベン交響楽

◆ラジオ福島
七、一五 人情夜話
七、三〇 草笛を吹けば
八、〇〇 素人物まねコークール
八、三〇 浪曲忠臣蔵
九、〇〇 明色アベツク歌合戦
九、三〇 愉快なトリスバー
一〇、〇五 連続浪曲忠治旅日記

◆NHKテレビ
六、一〇 連続バラエテイ
六、四〇 日本舞踊への招待
七、一〇 舞台中継
九、三〇 空想科学劇場
一〇、一五 ニュースの焦点

今晩の映画

▼世界館 十八日迄 電三六
六、四〇 赤胴鈴之助（第一 二 三部一挙上映）
六、四六 女狐屋敷

▼東映劇場 十八日迄 電六〇
七、〇四 悶える青春
八、三一 江戸の花笠

▼民 劇 十八日迄 電一三三
六、三〇 初恋物語
七、四〇 青い山脈（前後篇一挙上映）

▼ひかり座 十七日迄 電一三六
六、四〇 バンビ
六、〇五 小さな無法者

▼聚楽館 十七日迄 電四四〇
六、三〇 踊と情熱
八、四五 パリの恋人

▼平 館 十八日迄 電四四八
六、五五 美しき不良少女
八、二五 春泥尼

▼平文化ニュース 十七日迄
ニュース マンガ
アメリカンジャズパレード
造 船

割烹 開花 四町 電一三九

平 一 漆器と美術品 小松

急募
従業員（十六才－十八才迄 中卒以上） 男三名、女三名
女子事務員（十八才迄高卒） 一名
面接日三月十八日午後一時 履歴書持参
四倉町仲町八一 海盛座

きそばと寿司宴会場の酒悦 711 電

民族の地下足袋運動靴丸高 TEL 649

結婚式 披露宴にどうぞ
旅館 とし川
平市田町 電二八二

Super GASOLINE
一年365日……
24時間無休……
常磐菱油
内郷市御台境 TEL2146

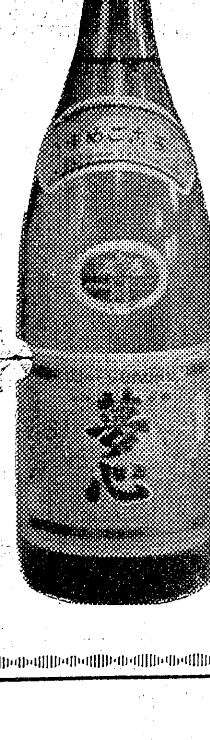

清酒 夢心
都々逸
〃気がねいらずの温泉宿で
つい呑みすごす夢心〃
（竹本喜美太夫寄稿）
東洋酒販株式会社
代表取締役社長 杉田松太郎
平市禰宜町 OEL 1359・1907