常磐毎日

発行所
平市田町75
常磐毎日新聞社
営業部専用 1、2
編集部専用 1、2

各種パネル製造販売
建築材委託加工
東洋木工有限会社
平市童子町 三三
電 一八三五・一二三六

# 道徳教育支持多い

## お手本作成の資料

## 磐城一小 アンケート行う

磐城市小名浜第二小学校（校長高木愛治）では、近く道徳教育を行うことになり道徳教育の資料を進めるため同学区内の父兄、同校児童に対して道徳教育をどう思うかのテーマでアンケートを行つた。それによると大人は道徳教育が大好きという答えが出た。

### 現実面に重点

#### 良心と礼儀の指導も

アンケートによると父兄の場合は無差別抽出で五十三人を選び行つたところ。あなたは道徳教育をどう思いますかには＝必要だというのが圧倒的で四七人、現在の社会科でやつているから必要ないと答えたのが僅か六人で大人たちは道徳教育に賛成が多い。方法については＝児童の現実面をというのが二十六人。目標をたてて が十四人。徳目主義的な教育は十三人。とくに子供の生活指導の点については家庭では父兄に対する自分の地位が知らなすぎる。遊び方を通じて規律の責任を、また自主独立の精神を良心と礼儀、兄弟、宗教的な愛などのほか勤労と仕事の分担などを決めるべきだという意見が多くみられる。

また学校や一般社会では一日一善の気特、健康と遵法精神、協同規律、公共物を大切になどや愛国心養成せよなどの要求もかなりあつた。さらに報徳精神の強化のようなのもある反面、スポーツマンシップのような明るい面に子供の関心をひきつけて健全な道徳観念を植えつけたいと希望する父兄もみられた。

### 尊敬される武将

#### まだ生きてる二宮金次郎

児童の方は六年生三百四十九人に対し行つた結果では、どんな人を尊敬しますかでは＝いろいろの発明をしたからエジソンだと答えたのが男三十四人、女十一人。コロンブス男六、女一のほかシューベルトは女四人だけまたノーベルは男女とも三人で世界の人々に尽したからというているほか変つたところではキリスト、ガンジー、エリザベス、シモノビッチ、マツクアーサーなど。

日本では二宮金次郎が女五十二人男二十五人で一番多い。次が岸首相男九人、女三人、豊臣秀吉や織田信長、山本五十六、石田三成、楠正成、広瀬中佐などの武将や軍神といわれた人たちのほか女二人が常磐炭田の開発者片寄平蔵、明治天皇や天皇陛下、聖徳太子、皇太子殿下。立花市長、三代市長などもみられた。なかには美空ひばりや別所投手、若の花、近藤圭子の人気スターと答えた子供もあつた。

### 親切でやさしい人に

尊敬している人のようになれるがでは＝なれるが男四十六人、女二十六人でなれない男三十二人に女三十五人。わからないが男八十九人、女二十人。

大きくなつたらどんな人柄の人になりたいかは＝親切でやさしいが一番多く、まじめ、正直、忍耐、正義感といつたのが多いが勤労を愛する人や奇異な人、尊敬される人と答えたのが少なかつた。職業では会社員、事務員が男女とも圧倒的で、とくに女では教員、看護婦、美容師もかはりみられた。また歌手、俳優、スポーツマンのほか新聞記者、科学的技師、運転手車掌もあつた。農業、船員は割合少なく三、四人程度。

### 平一中PTA役員決る

平第一中学校第一回PTA総会は十五日午後一時から同校職員室で行われ、今度数しく役員になる人が次の通り決つた。なお次回（未定）に会長、副会長、幹事などが決まる模様。

桑原通、橋本保、吉田国太郎、吉田茂一、長瀬八十、高久玉枝

## 社告

よりよい紙面を作り愛読者各位の期待に応えるため、本社は新春早々から社屋、印刷機、工場、支局などの整備を急いでいたが、このほど予定通り完成、活字も今月中には全部新調することになつたので四月一日から紙面が一段と刷新されます。また長い間読者各位の愛顧でもあつた少年少女向きの連載物も、この機会に掲載したいと考え作者と交渉を進めて来ましたところ、幸いにも現在中央で大活躍中の南村喬氏が本社の発展を祝して「阿蘇の小源太」と題する野心作を四月一日から特別寄稿して下さることになりました。南村氏は相馬郡金房村の出身。幼少から岩田専太郎画伯に師事、戦時中は一時外地で活躍した。戦後は郷里金房村で農業を手伝いながら勉強に励んでいたが、成瀬一美、岩崎半五郎氏らの紹介で再び中央に進出、現在は少年ブック、おもしろ倶楽部、少女ブックなど少年雑誌を始め新聞、雑誌に大活躍している。当地方にも南村氏の少年ファンは相当いると思いますが、特に「阿蘇の小源太」は同氏が永年構想を練つて来た野心作で本紙連載後は単行本としての発行も既に決つている作品。大いに御期待下さい。

いよいよ　はじまる活劇絵物語！
～四月一日より連載～

時代絵物語　阿蘇の小源太　南村喬

ぼくは、阿蘇の小源太だ。父は鎮西八郎為朝、母は流球国王女白縫だ。ぼくは、父の顔も知らず、母ともわかれて、阿蘇の山中で、じいや（八丁つぶての紀平次）に流れ星拳法をならいながら、じいやの娘玉緒とともに大きくなつた。

十四才の春ーじいやは流球の短剣で背中をさされてたおれていた。

作者の言葉

このお話は、僕が四、五年前からあたゝめていた大ロマンで、小源太は正しくて強くて、しかも明朗な少年少女の理想像です。幸に、社の決断によつて広いスペースを頂いたので、出来るだけ絵を多くして、華麗でよみやすいお話にしたいと思います。とにかく、うんと面白くしますが、そこから知らず知らずのうちに、なにかくつとくれは作者の本懐です。郷土の皆様、何卒いつまでも御愛読下さいます様お願いします。

## 善行少年を表彰

### 内郷の遠藤、鈴木両君

内郷市ではきょうの卒業式の席で善行優良児童として内郷一中を卒業する遠藤信夫君と内郷二中を卒業する鈴木文彦君の二人を二十日表彰した。

▽…鈴木君は父がなく弟、妹の教育をするかたわら本人も優等生で卒業することになり、家庭では朝早から新聞の配達をして生活費のたしにする一方学費をかせぎ竹の内部落の仲好会では自ら習字などを下級生に教えており付近の人達から感謝されている。

▽…遠藤君も幼いとき父親をなくし母と弟妹と暮しているが、母テルさんは体が弱く無理な仕事も出来ないが、それでも毎日同市の矢対事業に働いており、信夫君は少しでも母を楽にしようと毎朝隣りの店に手伝いコロッケを自転車につんで一里も離れている白水方面にまで売りに行き得た金で家計をたすけるかたわら母に良い薬を買つて飲ませているもので、これからも信夫君の善行は続くという。

かにはアメリカ的生活をと希望するのもあつた。自然に囲まれた家に住みたい、交通の便利な家に住むといつたのや困つている人を助けるといつたものなどさまざまの夢をえがいている。

### バイク試験合格者

さる十七日内郷市御厩町自動車検査場で行つたバイク試験の応募者は七十三名でこのうち合格者は五十二名だつた。なお合格者名簿は次の通り発表された。

高原幸雄　大平喜昭　星川和雄　佐藤利光　小野寺彦内　大谷紀一郎　芳賀浩　徳田信男　茂木庄九郎　松本勇　小島一之　鈴木日十志　兼本寛　鈴木孝平　宵木代長　佐々木昭男　遠藤正元　大平未広　中山清士　古川勝　花久幸一　遠藤恵三　大和田正義　本部嘉孝　箱崎洋征　吉村忠雄　五十嵐誠　金成環　市村志津雄　白土忠雄　木村喜一　白光義孝　鈴木武美　小野勝衛　鈴木昭平　松本長光　木下仁三　渡辺英雄　島豊　高橋勇　箱崎勝宜　山内富雄　小松孝　内藤正次　渡辺一郎　佐藤久雄　長岡毅　山野辺貢　柳沼清　島原正男　寺島亀一　加藤雅久

## 晴後曇り23日は

### 小名浜測候所の週間予報

小名浜測候所では「二十三日の日曜日は曇りのち晴れでしょう…」とつぎのような週間天気予報を発表した。十九日は天気回復し、二十日は晴れのち曇りですが二十一日から二十二日にかけて気圧の谷が通り天気が崩れましょう。その後二十三日は曇りのち晴れ、二十四日は曇合によい天気となりますが雲の多い日が続く見込みです。気温は二十一日まで高目、二十二日ころはやゝ低目となり、その後は平年並に経過しましょう。海上は十九日は風波次第におさまり二十一日はおだやかだが二十二日ころに風波高まり時化模様となりそうです。

**農改推進員協議会**　平市は農業改良推進協議会を次の日程で開催。協議事項は農業改良推進大会開催、蔬菜育、馬鈴薯栽培、ドリン剤の使用、水稲採取口設置など。なお時間は午后二時から

◆十九日＝赤井地区（赤井農協）飯部地区（飯部支所）夏井支所（夏井支所）◆二十日＝平地区（平郷公民館）

**下神谷区長と農事組合長改選**

平市草野字下神谷二号区の区長改選はこのほど行われ、区長に篠崎貞氏（五五）副区長に阿部国五郎氏（五八）また二号区農事組合長には現草野農協理事新妻忠直氏（四三）にそれぞれ決つた。

パフエを知らずに戀を語るな
パフエとは二つのアイスクリームの中と上に果物を入れ一番上に生クリームをかけたものでバナナ、苺、パイナップル、プラムなどの種類があります
○パフエ各種　七〇円
○ソフトクリーム　四〇円
○あんみつ　三〇円
金曜特売　こぶ巻　三本一〇円
藤越　小名浜　平市

御家族御同伴で楽しめる店
伊勢松坂牛の
すき焼　御一人前　二〇〇円
居酒屋まるさ
平市中央通り　電一二八〇

家族の地下喫茶運動部部員募集
TEL 649

第7回入學生募集
◆試験日　四月二日
◆願書締切　三月末日
歴史と伝統を誇る
厚生省指定・福島県公認（募集人員二〇〇名）
平高等理容美容学院
平市田町二四　T 2205
福島県公認（募集人員六〇名）
平准看護婦学校
平市南町 T 307
☆入学案内用紙は当校にあります
附属　社団法人 平医師会

うな丼　かばやき
釜めし　水たき
江戸前寿司　江戸川
出前迅速
才槌小路店　電一〇二一
紅小路店　電七二七

皮膚科
性病科
矢吹医院
平市古鍛冶町　電（平）二一九三

# 馬鹿でつかい宣伝橋 民劇 館前に、商魂たくまし

## 貴方の恋は結ばれる

平市紺屋町映画館民劇では二十六日から四月一日まで〝二人だけの橋〟を上映するが、このほど馬鹿でつかい宣伝橋を館前に造り、この橋を二人で渡れば貴方の恋は結ばれますと商魂のたくましいところを見せている。またこの橋で結ばれる二人のためにロマンスカードを発行した。このカードには本人の住所、氏名、勤務先と恋人の住所、氏名勤務先を書入れ民劇前に造られた長さ二間、巾四尺の立派な木造橋〝この橋渡れば二人の恋は結ばれる〟と云われる橋を渡り投票箱に投かんする。

投票カードは抽せんによつて百組（男女二百人）が選ばれ御招待する。また、百組の当せん者の中から一組だけに賞金二千円をランデブー資金として贈呈する。他に市内三社（いわき民報常磐毎日、三和新報）から副賞が贈られる。締切は二十四日で発表は二十六日付市内各三社夕刊紙上で発表する。なお当選通知書は当選者の恋人宛に通知、アベツクの御招待は特別のロマンス券を発行するなど春の夢淡き若人に観劇の心をそそらせている。

（写真は立派な二人だけの橋）

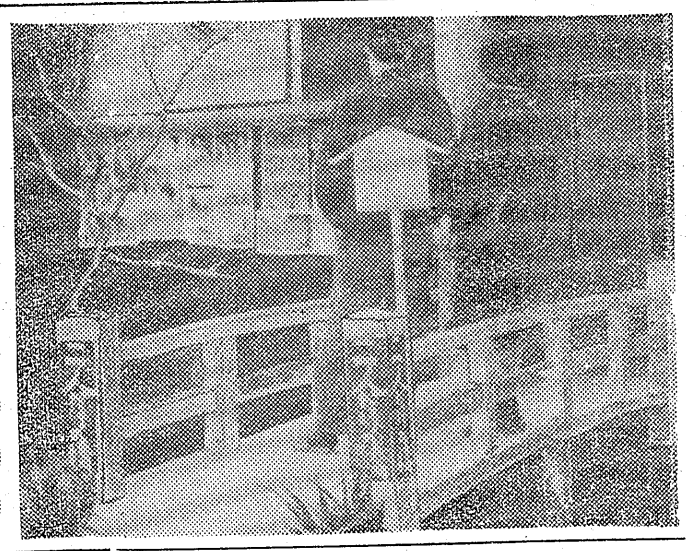

## 商工ニュース

### 小松で一周年売出し

平市二丁目小松漆器店では開店一周年を迎えて去る十六日から二十三日迄の一週間、記念謝恩大売出しを行つている。同店には全国漆器、平、石城地方の観光土産漆器和洋額縁、日本画、洋画、美術品花台、床置、仏具、雑貨など豊富に取揃えて期間中は特にサービスするなど、お客さん相手にてんてこ舞の忙しさで〝安い〟との評判でお客さんから好評を博している

（写真は大売出し風景）

### 鈴勘で春の大売出し

平市鈴勘では二十日から二十五日の五日間に亘り賦賃付春の大売出しを行つている同店は二丁目、三丁目、南町の冬店ともに花見に相応した子供服、婦人、紳士服など前揃えこの五日間の大売出しには正札の一割引を実施しているが、特に年一度の放資品紳士用純毛スプリングコート時価六、六千円の品物を三千円相当に値下げするなど純毛製品をぞくぞく投げ売り戦後初の大売出しでお客さんから人気を呼んでいる。

### 横山で一割引大売出し

平市三丁目横山商店では（市内の取扱店九軒）で去る十五日から四月三十日までの半月にわたり、小中、高など入学、進学のお子様、お兄さん、お姉さんに〝丈夫ではきよく、日本一強いアサヒの布靴運動靴をどうぞ〟と各種の靴を取揃えて左記の取扱店で一割引券を発行して大売出しを実施している

◇仙台屋履物店（中央通り）◇佐川久直商店（道匠小路）◇佐藤正次郎商店（仲間町）◇畳屋靴店（三十米通りアーケード街）◇一三三屋靴店（月見町）◇茶目屋商店（向鎌出）◇荒川商店（七軒町）◇仙台屋履物店（五丁目角）

### 療護園に赤痢保菌者

福島県肢体不自由療護園（園長大河内一郎氏）で新たに三人の赤痢保菌者が発見された。平保健所で十八、九の両日職員三十人、園児六十余名の検便を実施したところ十九日午后になつて、金子幸子ちゃん（一）中野喜美子ちゃん（二）佐藤光信ちゃん（六）の三人が赤痢保菌者と判明して隔離されたが、これで去る十五日の伊藤裕一郎ちゃん（一）とあわせ四名の患者が発生した。

同園は昨年十月にも十一人にのぼる集団赤痢が発生しており、いずれも菌形が違つているので原因は外来者が慰問などの際に事務所を通さずお菓子などを贈り、子供たちがそれを教日置いて食べており、これらによるものとみられているが、保健所では引続いて調査をしている。

### 防火組合補助を否決

四億五千万円にのぼる平市三十三年度予算案は質疑応答ののち各部委員会に附託、審議されていたが十七、八の両日開かれた総務委員会で本会議の質問の焦点となつた平防火委員会に対する補助五十万円が否決され二十二日午前十時から開会される本会議に一部修正案として提案されることになつた。

これはこのほど結成された防火委員会から三十三年度予算として補助の申請があり、当局では来年度予算に五十万円を計上。今市議会に提案したものであつて、総務委員会の見解としては時期早々であることと、その組織などに不明確な点があるために五十万円を予備費に繰出し、補助否決をしたものである。

## 釣の話

戸田政記

こゝ二週間程全く暖かい風が吹き続けている。この間降雪があつたが、その後魚族達も南風に心を引かれてか、あちらのもさこちらのモサからのこゝと深場から浅場によろめき出した釣師の待に待つた時期到来である。腕にヨリをかけ何十年来の経験と修得した秘術をもつて魚族達を釣り上げることである

（この時節は毎年繰返すことであるが）

▽横川（仁井田浦）

…堅川（最勝院前水門）る所

）も魚形は小さいがぽつ〳〵釣れて来た（中には大もの八寸九寸程度のものも交つて上る）

朝早くからかゝれば二、三十は楽である。

▽八チン!!

現在の場所では本命の場所である。二、三日前から非常によく喰い出て来たので貫目釣の者が三、四人は出ている現況であるこれも（ポエントに当つた者）で普通の場所であつても三、四十は釣れると思う

魚形は良くなつて来ている潮のあげ、さげ、即ち水の動きによつてよくあがる様う思う。

最勝院前は陸釣にても結構楽しめる。

八チン、国五郎、小屋前等は舟でなければ適当なポイントには届かない。

小屋前では四、五日前には形の良いものがあがつた。一日頑張れば三、四十は釣れると思われる。

市内堂の勝前斎徳治氏は釣のベテランであるので五十四、私の釣友である松崎氏は三十五それぞれの釣果を上げて来た

名称が、ガケ、御殿、畳屋と下流に行くにつれて釣れる時期が異つているのでニュースを聞きもらさない事が（　）上げる秘決である。

でも時節、天候によつて場所的に喰いが出るので私達のように一週一回又は二週に一回と足を運ぶ者には釣は無理なのである

十六日の日曜は一般に上つていた様である。畳屋では形の大きいのが上つていた。

これからは寒も遠のくので気分のよい釣が出来、心行くまで楽しめることゝ思われる

彼岸に入つたので魚族達は人工衛星の如く、くるくゝと餌をあさつて泳ぎ廻るようです。

産卵期も目前であるので今が一番釣れる時期である

魚族達が卵を産むには魚族は総て同じであると思われるが口より物を入れて自然と腹の卵をお

しゞ出すのである

それで産卵期には餌の喰い方が荒くなり数多く釣果が上るとゆう訳になるのである

竿は丈三から二間半まで通糸は一厘、針は五厘より六厘、針スは六毛――八毛この場合は竿のヤワイものを使用すること、又通糸と針スを全部一厘の通しでも結構である。

餌は、ゴガイが最も喰いが良い

仁井田の舟宿で売つている。又は横川のヘリを堀ればとることが出来るが、アカ虫でも結構喰いが出ている。二十一日の休日二十三日の日曜は天候次第で相当楽しめることでしょう。

内郷市小島町

## 今晩のラジオ

一関放送局

平

小松

◆NHK（第一）

七、〇〇 隣りも隣り
八、〇〇 放送演芸会
八、〇〇 希望音楽会
九、〇〇 ニュース解説
九、一五 連続劇「八幡船」
九、四〇 即興劇場
一〇、〇〇 時の動き
一〇、一五 邦楽名曲選

◆ラジオ福島

七、〇〇 日立グランド劇場
八、〇〇 めぐり逢うとき
八、〇〇 安川お好み演芸会
九、〇〇 平凡アワー
九、三〇 甚兵衛アワー
一〇、〇〇 連続浪曲忠治旅日記
一〇、三〇 ラジオ演芸欄
一〇、四五 夜の調べ

◆NHKテレビ

七、一〇 子供グラフ
七、三〇 隣りも隣り
八、〇〇 ドクタークリスチャン
八、四〇 黄金の椅子
九、〇〇 照る日曇る日
九、三〇 テレビジョン
一〇、三〇 ニュースの焦点

## 今晩の映画

▽世界館 二十五日迄 ☎六
七、一一 土俵物語
八、三〇 悲しみは女だけに

▽東映劇場 二十五日迄 ☎五五
七、〇〇 台風息子
八、三〇 白狐二刀流

▽民劇 二十五日迄 ☎三三
八、三〇 夕風

▽ひかり座 二十四日迄 ☎三八
八、四五 地下水道

▽聚楽館 二十四日迄 ☎四〇
八、四〇 地球で一番早い男

▽平館 二十五日迄 ☎四六
七、〇〇 胸に輝く星

▽平文化ニュース 二十一日迄
八、四〇 怒りの孤島

ニュース マンガ 愛のジェット機 ざよう虫 道船

▽内郷

▽繊映劇 二十二日迄
七、三〇 がいとう
七、三〇 開拓者の血斗
九、〇〇 屋根

▽第二いわき 二十五日迄
八、三〇 すつ飛ぶ
七、三〇 娘十八御寮見無用
九、三〇 暖流

◆小名浜

▽金星座 二十五日迄
オンボロ人生

▽国際 二十五日迄
惚惚狂女

▽春高楼の花の宴 二十五日迄
大当り狸御殿

▽小名浜東映 二十五日迄
曲場田の娘

少年猿飛佐助
朱鞘まかり通る

▽磐城座 二十五日迄
春泥尼

十代の恋よさようなら
横綱若の花熱戦譜

▽銀星座 二十五日迄
夜の道
最前戦

450円 勉強
いこいの宿 住吉荘
平市鎌田町 電一一二八

# 大売出祭にさきかけて 優秀新作スマートセール

☆人工衛星的超高度サービス

お見逃しなく御存じですか山と積んだ決算前の棚ざらえサービス大安売！

サンクロス純毛スプリング ¥6,500の値打品…¥3,200に
純毛ツエード上衣 ¥3,600の値打品…¥1,850に
純毛ズボン…… ¥3,200の値打品…¥1,850に
ヂヤンパー…… ¥2,000の値打品…¥ 800に
替ズボン…… ¥1,400の値打品…¥230に
クレバースーツ…… ¥6,800の値打品…¥3,200に
純毛ツーピース…… ¥5,000の値打品…¥2,500に
純毛スカート…… ¥1,800の値打品…¥850に
純毛ワンピース …¥4,000の値打品…¥1,350に
子供ヂヤンパースカート ¥350の値打品¥100に
◇其の他特価品未発表分山積◇

☆おしやれのポイント替ズボン

五日間は正札の一割引

◇久びさに大量掘出物◇

○新春の街に背広上下……¥7,000～¥14,500
○どつと入荷スプリングコート¥5,500～¥9,800
○おしやれのヂヤンパー…… ¥,1850～¥3,500
○背広上衣…… ¥2,800～¥5,400
○バーバリコート…… ¥2,600～¥4,050
○注文洋服生地……¥5,800～¥11,000
○ダスターコート……¥2,300～¥3900
○オーブン…… ¥750～¥1,300
○学生服大量取揃え…… ¥2,200～¥7,800
○学童服値にふさわしい良品…… ¥800～1,600

☆勉強と評判の店

○KO型…… ¥1,500～¥3,000
○Yシヤツわし印…… ¥ 850～¥ 980
○婦人スプリング…… ¥1,500～¥7,200
○婦人セーター…… ¥ 570～¥2,300
○チユニツクコート…… ¥2,300～¥4,150
○ツーピース…… ¥3 350～¥5,300
○ワンピース…… ¥2,100～¥3,750
○婦人バーバリーコート…… ¥1,500～¥4,100
○婦人ダスターコート…… ¥1,750～¥2,650

評判の良い平信販チケットを御利用下さい
◆取替返品自由

2/8～26日

洋服のデパート　水鉄物資指定店
平市一丁目・平和通り・三丁目
TEL1638　TEL732

鈴木勘兵商店

# ヤマの暴力がり

## 恐喝、暴行の専門家たち

## 常磐　四名逮捕、三名取調べ

花見どきをひかえた常磐署は今までにない大規模な市内の暴力団狩りを行い、十六日までに常磐市字傾城生れ住居不定無職傷害前科四犯奥村紀男(三ハ)同町天王崎同前科二犯無職小山武広(三ハ)内郷市綴町字秋山十工同前科六犯秋山義隆(三七)常磐市三函同前科二犯土工坂本年男(三ハ)の四人を恐喝、暴行の疑いで逮捕、十八日身柄送検した。また同市傾城同前科一犯無職菜花鶴治(三三)同市水の谷同前科三犯正木敏夫(三五)同町八仙同前科二犯小室昇(三四)ら三人を同容疑で任意出頭で取調べた。（写真上から奥村、小山、菜花、坂本、秋山）

共謀でさいなことから同市藤原字斎藤文夫さん(三八)の顔面を殴打し全治一週間の傷害を与えたもの。なおこの中の主犯である奥村、小山らは札つきの不良で市内各所で恐かつ、タカリ、スリ、暴行などを働いており市民からヤマのダニとして恐れられていた。

常磐署は四月中旬の花見どきを前に全署員を助員し、日夜警戒にあたるとともにさらに残る十数名の暴力団を第二次計画として近く検挙するという

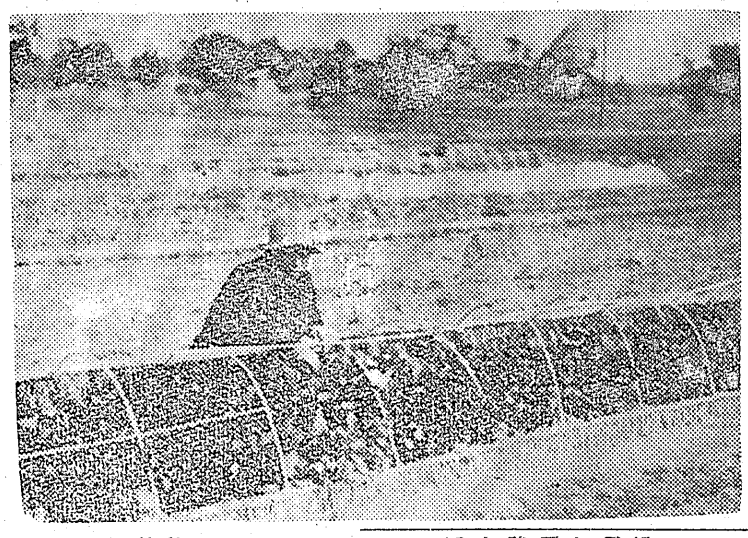

同署の調べによると奥村と小山の両名は十六日午後九時ごろ同市内飲食店〃一平〃方前路上で通行人の市内宝海紺野慶治さん(三〇)を取囲み身体検査したうえ同人のポケットから現金六百五十円を強奪したもの。

秋山は同十六日午後五時ごろ市内「ホームラン」パチンコ店で同店員某さんに対し「煙草を出せ」と脅し断わられるとやにわに店員を殴りつけて暴行を加えたうえピース一個をおどしとつたもの。

坂本はさる二月十日夜市内三函飲食店「カチューシャ」前で酒を飲んでいた同地内の採炭夫林田嘉治夫さんを外に呼び出しさいなことからいんねんをつけ下駄をもつて同人の頭部を殴り、頭部出血で一週間の傷を負せたもの。

菜花は一月二十三日午後十時ごろ市内日渡地内を進行中の平市尼子タクシーのハイヤーを停車させラジオ用アンテナを壊すなどの乱暴を働いたもの。正木は同月三十一日午後三時ごろ磯の鄭いん万（テイインマン）さん(三一)に対しさいなことからいんねんをつけ、三尺余の棒で殴りつけ頭部に全治十日間の傷害を負せた。さらに小室は五日午後十一時ごろ市内路上において同町天王崎採炭夫吉田実(三〇)と共謀でさいなことから同市藤原字斎藤文夫さん(三八)の顔面を殴打し全治一週間の傷害を与えたもの。なおこの中の主犯である奥村、小山らは札つきの不良で市内各所で恐かつ、タカリ、スリ、暴行などを働いており市民からヤマのダニとして恐れられていた。

常磐署は四月中旬の花見どきを前に全署員を助員し、日夜警戒にあたるとともにさらに残る十数名の暴力団を第二次計画として近く検挙するという

# 公労協は職場大会

## 常磐　郵便、電話など混乱

総評の春闘第三次統一行動の二日目二十日は全逓、全電通などがそれぞれ職場大会を開いたが、常磐局では集中的な時間内職場大会を強行、ピケを張るなどして気勢を上げた。また電報、電話、郵便物には大した支障はなかつた。

▽全電通磐城分会（分会長桜井昇陽氏、八十二人）は保留要員九人をのぞいて午前八時から第三波職場大会を開き、公社梶井総誠、山本職員局長、佐々木計画局長に抗議電報を打電することを決めた。このため市外電話は長話五十分おくれた。二十七日は第四波三時間の職場大会を予定しているので、市外電話がマヒ状態になるものとみられている。

▽国鉄労組、平機労は二十日午前八時から九時までの一時間にわたる職場大会を開いた。

▽電通平分会（分会長横山春雄氏組合員二七七人）は午前八時から九時までの時間内職場大会を開いたのち、常磐局の応援にかけつけた。

▽全逓石城支部大会は二十日午前四時国鉄常磐支部、全専売小名浜支部、日本水素、常磐炭砿など七単産百五十三人が応援に参加（常磐炭砿労組本部）常磐市郵便局舎前で全逓労組と合流通用門、窓口にピケを張り労働歌などを合唱、午前八時局側から立退きを要求され八時十分ピケを解いて本部に向つて行進した。また職場大会は午前八時半から本部会議室に五十人の組合員のほか来市した大友福島書記長、大会最高責任者長谷川中斗委員らも参加して行われ、来賓の磯野市長、会田県議らの挨拶があつて議事に入り①統一斗争で二千四百円の賃金引上②最低賃金制をかちとる③退職年金制定④特定局制度撤廃⑤スト権の奪還⑥不とう処分のてつかい⑦青年婦人の統一要求⑧結婚資金の獲得など八スローガンを決議するなど気せいを挙げて十時半散会した。この間助川局長以下三課長と労務担当の主事など非組合長が窓口、貯金、郵便物の整理をして事務の運行を行つたストによる業務影響はまだ判つていないが、相当の支障があるものと思われる。

▽全電通石城分会では午前八時から九時迄常磐市内のうぐいす会館に五十四人が参加、時間内職場大会を行い①職員のクビ切り反対②オートメ化反対をさけんで気勢を挙げた。このため市外電話が三十分遅れたのを始め電報などにかなりの影響があつた。

日本水素労働組合（組合長木村太郎氏、一、六五〇人）は二十日朝一番方から守衛、病院看護婦などの保安員を途いて事務、生産部門の時間外拒否のストに入つた。生産部門は朝七時、事務関係は同八時にそれぞれ入つたが、同日午後一時に団交開き会社側に抗議文を手渡したほか同四時から工場事務所前広場に決起大会を開いて気勢をあげた。同労組は賃金一千九百円と結婚資金引上げなど三項目の要求を行つたが再三にわたる会社側の回答引のばしにスト権を確立、本部の合化連にスト指令をまかしていたもの。

# あす彼岸の中日

## 金せん花栽培は盛り

あす二十一日は春分の日。平市下薄久八幡の鈴木清さん(四ハ)の温床は〃金せん花〃の花盛り。春とはいいながら時折吹きおろす赤井岳おろしのなかで、ここだけはうららかな春の情緒があふれている。

鈴木さんは農業のかたわら花つくりが趣味で二反歩の畑に草花をつくつているが、なかでも〃金せん花〃は玄人はだしで、彼岸用として目に三百本は売れますよと、きようも花つくりに忙しい。

# 平市議会再会

## 32年度追加予算採決

平市予算市議会はきよう二十日午後一時から再会され、三十二年度追加予算に対して各部常任委員長からの報告ののち原案一致で採決続いて市立高校設置など次の請願陳情七件が上程された。

◆無期時間給水の解除＝中平窪字横枕市営住宅居住者の請願で同地区には五十世帯が生活しているが、水については何らその原因も明記せず天下り式に無期限で朝夕の長時間断水されている、これは断水計画に基いて短時間にすべきである。

◆小川、愛谷江筋改修工事費補助＝夏井川沿岸土地改良区（理事長渡辺貫一氏他十三人）本工事が本年度より五カ年継続事業で工費四億八千万円で着工されるが、完成後は水利の安定、米穀五千石の増産で営農収益のほか畑地かんがい、田畑輪作等の近代農法が可能となるが、完成には多額の地元負担があるので事業費総額の一割五分の補助金を出してほしい。

◆平市立高校の設置＝平市立学校連合PTA会長会（会長阿部伝六氏）最近高校入学志望者が激増、試験地獄の様相を呈しているので、その解決策として立高校の設置を望む。

◆南白土字北沢部落の無灯火解消＝五世帯が居住しているが、三十余年間無電灯部落として文化都市から取残されている。

◆平温泉計画促進＝平市旅館組合（組合長渡辺栄咲氏）内郷地内に放出されている温泉を平に引湯して温泉を実現する。また平、内郷両市の共同事業としその方法を構じてくれ。

◆平市営屠場設置＝平市畜産組合連合会（会長神谷一郎氏）食肉業者との円満な協調、生産者の利益向上と福祉の伸長を図るため平市正内町株式会社平屠場を買収、市営にせよ。

## ラジオ商二千円スらる

内郷市内町水ノ出ラジオ商草野清正さん(六五)は十九日午後四時ごろ常磐線下り内郷―平間で背広胸ポケットから現金二千三百円をスラレた。

# 吉田四倉町長死去

四倉町々長吉田寿三郎氏(七五)は病気のため永らく自宅で静養していたが、二十日午前十一時四十五分永眠した。享年七十五才町長は三十年四月に四倉町合併の初代町長として老令にむち打ち苦難多い町政に当り大なる功績を残し町発展のために人力を尽して来たが、残る任期一カ年と云うところで病に倒れ再起不能となつていたもので町民から惜しまれている。

このため、町長選は五十日以内の（五月九日）までに選挙を行わなければならない。（役職）四倉町長、同観光協会長四倉水名立菅所長（経歴）町議員六期（大正十年から昭和二十二年）福島民友新聞社十年。

「今晩」東風、曇りで一時小雨
「明」南東のち西風、始め曇り一時小雨がパラツクがのち晴れる
「海上」今晩大体おだやか、明日多少風波が出る。

花にさきがけて鈴藤の大奉仕！

# お彼岸特売セール

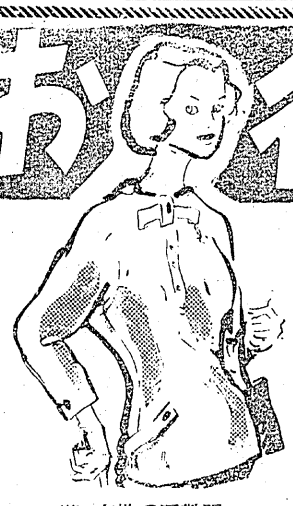

学窓を巣立ち初めて会社に通勤される若い方々のお洋服と進学入学用、通学服の優良品を数多く、品豊富に取揃えてお彼岸特価セールを致します！是非御来店下さいませ！

**制服**のご注文はお早目にどうぞ…

若い女性の通勤服
☆やわらかな陽ざしの街に…
スプリングコート…4050円から
☆若い人に喜ばれるデザイン
ツーピース…3900円　〃
☆雨の日のオシヤレもたのし
バーバリコート…1800円　〃
春のセーター
レース襟付カーデガン…1200円〃
V襟バルキーセーター…1300円〃
春の服地
コツトンパナマSヤール 250円〃
ウールタータンチエツク
Sヤール…430円〃
特選マツトンパナマ〃… 540円〃

男子一般型学生服
太鼓判印ギヤバ綿裏付……1号……980円
ケミロンサージ（興和紡織）〃　…1400円
太鼓判印ギヤバ裏付……7号…1200円
ケミロンサージ……〃　…2050円
ケミロンサージ……10号…2600円

女子一般型セーラー服
桃印ケミロンサージ上下小学一年生用…950円
ケミロンサージ4000番上下〃……1650円
桃印ケミロンサージ……中学生用 1450円

各校のブラウス（ブロード）進呈いたします

紳士既製服
軽快な実用的でシツクな斬新なデザインの　ダスターコート……2400円から
バーバリコート……2400円から
カーコート……5200円から
純毛カルゼ　スプリングコート…9300円から
テレビ柄ウーステツド替ズボン 3450円から
変り柄 ウーステツド背広上下服 11000円から

衣料品のデパート　鈴藤　平　電一六五四　3丁目

# 若人の心中に思う

大村哲也

去る新聞紙上に湯本高校H君とA子さんの心中未遂事件が大々的に報道された。助かつてよかつたようなものの、若い学生が相ついで心中するのはどうしたことか。死に行く者の心は第三者には、はかり知れぬものかも知れない。然し若い恋人達が死を急ぐのは、彼等の家庭や学校や社会とは無関係なものではないだろう。生計を背負う責任のない高校生達が心中するのは彼等の交際に行きづまりを与える外的原因があるからである。愛において打算も妥協も知恵もない青年にとつて、二人の間をはばむ障害に対しては、死をもつて解決しようとするのは今も昔も変りない。しかし恋愛が法度であつた徳川時代ならいざ知らず、心中による解決は余りにも弱く知恵がなさすぎるというものだ。

死は決して解決ではない。若し死んで幸福になれたとしても、親や兄弟や学校や社会に対して心中という行為は何を与えるか他人を不幸にして得た幸福は偽物である。元々恋愛ゆう水の様に純粋な恋愛は存在しない。少し位の障害には屈せず、逆に強じんに二人の協力で生き抜いて行くのが本当の愛ではないか。次に世の父兄に云いたいのであるが、二人が本当に愛し合つているのなら、それは理屈を超えてどうしようもない。家庭でも学校でも二人の交際がゆがんだものにならぬ様あたたかく見守つてやるのが当然というものである。父兄達なり教師達なり周囲の年長者の側で二人の若者が何んでも気軽に打ち明けて話しかけられるような理解のある態度をとらない限り、二人の交際は二人だけの世界にとじこもつて、独善的になり、簡単に心中することにもなる。恋する息子や娘をもつ世の親達は、現代の青年に余りに無理解ではないか恋愛を罪悪視していないか、又家柄とか世間体への古風な考え方が息子を苦しめてはいないか等々、この際、深く反省してみる必要があるのではないか。

H君達は、既に家出をしていたという。そうする前に打ち明けて相談するような人をもたなかつたのであろうか。若しそうとすれば彼等の最大の不幸はここにある。

私はこの事件の真相は知らぬけれども、二人を孤立に追い込んだ原因が周囲の無理解であつたとしたらゆゆしき一大事である彼等の心中未遂事件は死による抗議であつたと考えねばならぬからであつたと考えねばならぬからである。

二人が助かつたことを喜ぶことは勿論、結構だが二人を心中に迄、思いつめらせた根本の理由を周囲の関係者はよくく反省すべきだ。そして、世間の好奇の眼は、二人の身に肩身の狭い思いをさせるに違いないが、寛大さとはげましの目で見守つてやることが、二人の心中に無関係、無責任ではない周囲の者達のとるべき態度であることは云うまでもない。

恋愛することは、生きてあることの証明であり、若い生命の発現であつて、凡そ死とは無えんの筈なのに、愛し合うが故に死を急ぐのは、青年自身の精神のいびつさと、彼等をとりまく社会環境のいびつさの証明以外ではないのである。

（筆者は磐農同窓会長）

# 母校にテレビを寄贈

## 平市の丸一魚店主志賀盛栄氏

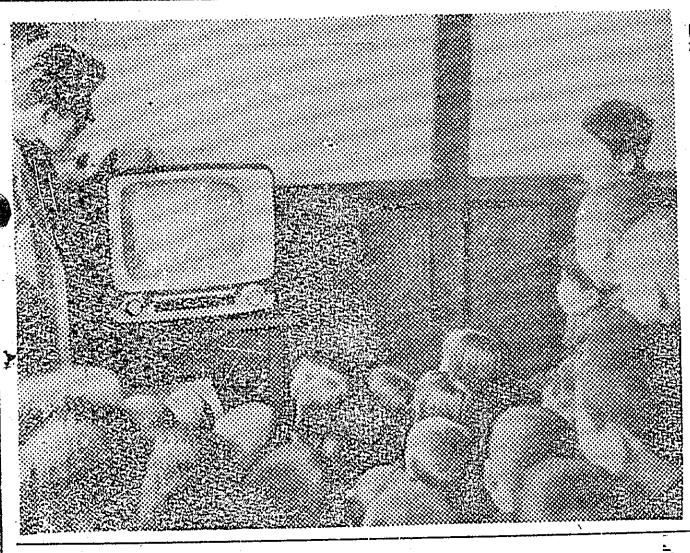

平市立高久小学校（校長田中重三氏、生徒四七四人）の校舎が老朽したためこのほど改築、生徒たちは木の香新しい教室で勉学に励んでいるが、この改築を記念して五十余年前同校を卒業した人が世話になつた恩として視聴覚の一端にして教育効果を上げて下さいと十七吋テレビ一台を寄贈、職員はじめ生徒たちから感謝されている。

贈り主は平市四丁目丸一魚店主志賀盛栄さん(六五)。志賀さんは同校の出身者で次男の農業志賀謙二さん(三八)＝高久下山口商塚＝も同校の出身。また謙二さんの長男計君(二)は現在同校の四年生というように親子三代にわたつて同じ学舎で勉強をするということから、いままでの恩に報いようと今度の改築を祝い、ゼネラル製十七インチテレビを寄贈したもの。寄贈を受けた同校では早速備えつけて放課後視聴覚教育の一端に活用しているが、土、日曜日の午後などは付近の子供たちがドツトつめかけ初めて観るテレビに大喜び。（写真はテレビを観る児童たち）

# 優秀郵便局と局員表彰

仙台郵政局では三十二年度第二次郵便貯金奨励期間（昨年八月から十二月まで）に好成績をあげた優良郵便局と職員を近く表彰することになつた。石城地区の表彰者は貯金局長彰に四局（二名）郵政局賞に四局（四名）が次の通り決つた。

▼貯金局長賞（団体）常磐、内郷、豊間、小名浜東（個人）大槻忠雄、鈴木保（内郷局）▼郵政局長彰（団体）平、小名浜、四倉新町、勿来酒井（個人）伊藤島之助（平）津田初枝（泉）菅天目栄治（勿来酒井）木田真美（平）

# 石城は犬の天国

## 平保、五千頭がひしめく

横行する野犬を徹底的に一掃しようと、平保健所では三十二年度同所管内市町村における登録畜犬数をまとめた。それによると登録犬の総頭数は五千百八頭で登録目標より百八頭多くなつている。市町村別では平が一番多く千六百九十五頭、磐城市九百二十五頭、最も少ないのは川前の三十二頭であるこのほか無登録犬とみられるものは約一割に相当する四百頭であるが、この原因としては畜犬税をとられるうえ狂犬病の注射などで手間がかかるというところから登録をしない者が多く、野犬狩りなどで自分の飼犬が捕まつてからあわてて登録を申し出ており、三十三年度は四月から登録を開始するので、登録をしていない飼主は届出るよう保健所では嘱んでいる。

各市町村別の登録犬数は次の通り▽平市一六九五頭▽常磐市七一五頭▽磐城市九二五頭▽内郷市六九四頭▽好間村三一二頭▽三和村二〇九頭▽四倉町二五三頭▽川前村三二頭▽小川町一七三頭▽総計五一〇八頭。

# 磐城で養豚奨励

磐城市では今年度から有畜農業振興の一環として養豚を奨励することになり、とりあえず種子豚十頭を五地区の養豚組合にかし付ける ことになつた。かしつける種子豚は生後五十日で一頭六千円。借りた場合、二カ年で返済し、以後はお種付料は組合財産となり、種子豚を増やしていく方針である。

## 美味しい料理の作り方

### 1 酢豚（クーローニ）

材料
- 豚もも肉　50匁（塊）
- 生姜　少々
- 葱（白根）　2本
- 人参　50匁
- たけのこ　200匁
- 椎たけ　3ケ
- 青味　少々
- 片栗粉　大匙4
- スープ　8勺
- 砂糖　大匙4杯
- 正油　大匙4杯
- 酢　大さじ4杯
- 片栗粉　小匙平3杯

調理
①豚もも肉を二糎角の棒状に切り細かに縦横に包丁を入れて二糎位の角に切りおろし生姜、正油、食紅を入れて良く混ぜ合せる　片栗粉は後で混ぜる
②葱も同様二糎の角に切る、人参も同じく乱切りにして下ゆでをしておく、椎たけはいちようの形に切る
③油の熱した所（豚肉を入れてさつと火を通す程度にして上げ二度目に油の温度を高くして揚げ色のつく程度に揚げる野菜も椎たけだけ残して上げる
④煮汁をボールに合せて置きフライパンに少々の油にて椎たけをさつといため揚げた野菜を入れて火を通し肉と煮汁を入れて強火にして煮て片栗粉を最後に入れる

### 2 あじのから揚げ酢あんかけ

材料
- 小あじ　10匹
- たけのこ　少々
- 豆もやし　少々
- 椎たけ　3ケ
- さやえんどう　少々
- スープ　1合5勺
- 正油　大匙1、5杯
- 酢　大匙2杯
- 砂糖　小匙1杯
- 片栗粉　大匙1杯

調理
①えらとせいこを取り腸を出して水気を切つておく
②塩胡しようをしてメリケン粉をまぶし強めの火には黄金色に揚げる（骨まで食べる様にする）
③野菜は全部線切りとする油でいためスープを入れれ最後に片栗粉で味を整える

### 3 焼麦（シーマイ）

材料
- 皮の分量
  - 粉　50匁
  - 水　大匙6—8杯
  - 塩　小匙2分の1
  - 鶏卵　小さじ2
  - 片栗粉　少々
- 中身の分量
  - 豚挽肉　50匁
  - キャベツの甚　
  - 玉葱　100匁
  - 澱粉　大さじ2
  - 塩　小さじ1
  - 味の素

☆皮の作り方　ワンタン同様にうすく致します

調理
①肉は脂肪の余り多くない腹肉が宜しいのです
キャベツは線切と致します
②玉葱はたて半分に切り伏せて出来るだけ薄く櫛形に包丁を入れて更に薄く小口から切つてみじん切りに致します　これを少しずつ布巾につつみ、水を絞つて器に入れ全部出来たら澱分を混ぜます　次に肉を混ぜ最後に塩を混ぜます

蒸し方　肉を包んだものは蒸かご油をぬるかぬれ布巾を敷いて並べます　ふつとうした時は蒸籠をかけ再び蒸気が出てから15分間蒸します

（村山キングスクール提供）
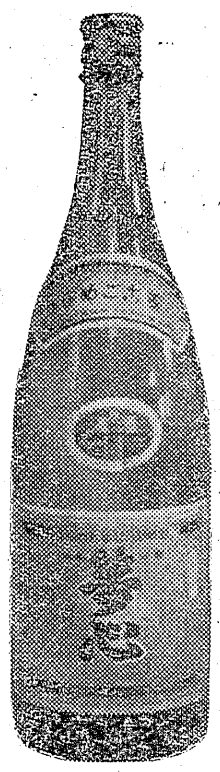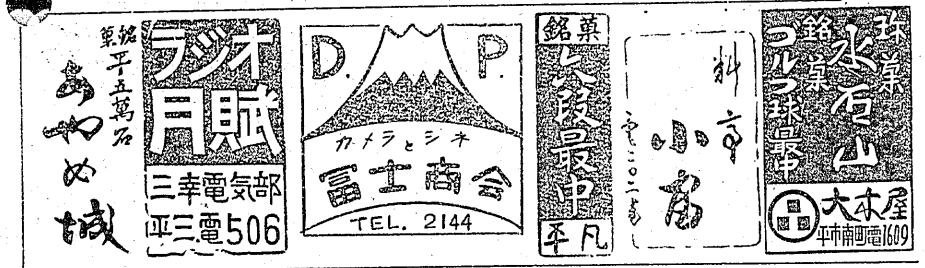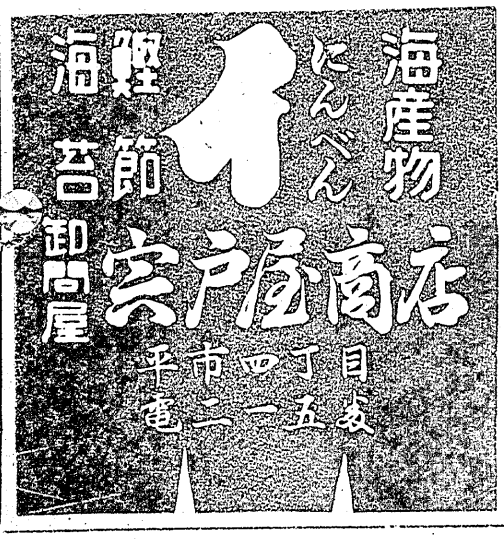
都々逸
〃気がねいらずの温泉宿で
つい呑みすごす夢心〃
（竹本喜美太夫寄稿）
東洋酒販株式会社
代表取締役社長　杉田松太郎
平市柳宣町　TEL 1359・1907