常磐毎日

発行所
平市田町75
常磐毎日新聞社
営業部専用 1、210
編集部専用 1、269

分院 湯本（午後）電話（常磐）四〇一
本院 平市二の二九（本町通り）（午前）電話（平）三五五
カノウダ 産婦人科 駅前 天王崎

県の敷地に無断バラック街

港灣、国道建設に支障

退去問題 県と居住者がにらみ合い

県では旧小名浜海水浴場をうめ立てし、小名浜商港の倉庫敷地と貨物の野積場にする計画で工事を進めていたが、同地内の県有地には終戦後から建ちはじめた一般住宅や店舗が増えて現在では百三十世帯に増えたため工事に支障をきたすと退去するようにかん告しているが、これら住宅街の人たちの大半は行き先もないと困っている状態で、県の出先機関の小名浜港務所では頭を痛めている。

（写真は退去問題の起きている住宅街）

市当局斡旋に乗り出す

本建築の家など130戸

石油の配分基地にするために一万五千坪のうめ立て工事をやっているものだが、侵入してきた住宅のため工事が思うようにはかどらずまた同地内は新潟、小名浜間の二級国道建設にも支障をきたすというもので、代表者と退去について話合いを進めているが半数以上は行くあてもないといっているため市と議会にも協力を求め解決に乗り出した。

武藤港務所長の話「常磐炭砿にかしていた土地だが、常磐炭砿にも無断で知らぬ間に住宅が建っている。建築の許可申請も行なわずに建てているので、もぐりだが急に退去命令を出しても行くあてもない人たちもあるので市にも協力して解決してゆきたい」

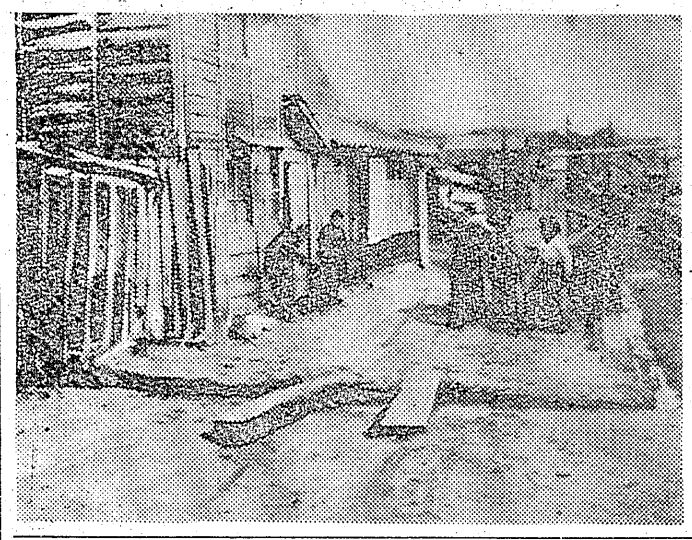

問題になっている土地は旧小名浜海水浴場続きの辰巳町、船引場、汐晋、渚の四地先き約一万坪のうち五千坪だが、戦時中に常磐炭砿が石炭の野積み場にするというので同炭砿に年四十万円の地代でかしていたが、戦後のどさくさまぎれに堀工場が無断で進出、さらにバラックの住宅や本建築が建つようになってきた。

現在は臨港鉄道裏に三十七世帯、防砂堤地先きなぎさ地内に九十三世帯が住んでいる。ここは県が港わん計画の一つとし昭和十六年にうめ立てした土地で、さらに昨年から海水浴場をうめ立てして倉庫敷地と貨物の野積場にし、将来は

外防波堤130米延長

中之作、県下一の漁港に

県では四月一日から中の作漁港に新しく外防波堤をつくることになった。県の小名浜港務所の計画だとこれまで同港両側からのびている外防波堤の外側、東側のミヤバチ礁から沖に二百七十メートルを一億円で竣工、年度内に完成する工事はテトラポットを基礎にして上部にケイソンを使用するもの。

この防波堤が完成すれば、これまでの外防波堤が内防波堤となって港内の漁船を波浪から守ることになり、新設の防波堤は東側から侵入してくる波浪を食いとめ、入港する船の安全を保つことになる。

さらに県では東側に港を拡張することも考え、小名浜港をりよりがする漁港にする計画である。

戦没者慰霊祭

泉町郷友会

磐城市泉町郷友会（会長水野五郎氏）では二十三日午前十時から同地八幡神社境内慰霊塔前に関係者多数列席のもと第二次大戦中戦死した二百柱の戦没英霊祭を行う。

平二小PTA役員改選

平第二小学校PTA総会はこのほど開き、新役員を次の通り決めた。

▽会長勝田勝治▽副会長鈴木良平、大泉末吉▽書記横須賀俊一▽会計布施顕治、横須賀俊一▽会計監査妹尾金平、町当亀治。

45万時間の無災害

日本水素、記録樹立で表彰

日本水素小名浜工場はこのほど無災害四十五万時間記録樹立で県産業衛生協会連合会から記録賞の表彰を受けた。これは三十二年度十二月二十七日から三十三年度一月二十日まで行われた、全国労働安全運動期間中の五十五日間一件の事故も起きず無災害であったもの

平高等洋裁優等生

平高等洋裁学院の卒業式は二十日午前十時から同校講堂で行われた優等生次の通り。

◇本科生＝阿部マサ子 吉田タカ子 佐藤友枝 相川千代子 比佐昭子 石堂順子 斎藤富子 斎藤幸子 渡辺圭子 遠藤アイ子 箱崎美恵子 平岡郁子 村山千恵子 志賀良枝 遠藤節子 小川玲子 白土し津か 高崎公子 ◇研究科＝山野辺幸枝 岩本申子 津坂治美 宮田昭子 志賀昭子 水竹セツ子

行商人一万円スられる

勿来市字宮前行商人小島条右衛門さん（五四）は十九日午前八時ごろ常磐線上り勿来＝佐和間で仮眠中ジャンパーポケットから現金一万二千円をスられた。

故吉田町長町葬

25日、四倉小学校講堂

故四倉町長吉田寿三郎儀の葬儀は四倉町長職務代理助役西山徳一が葬儀委員長となり二十五日正午から四倉小学校講堂で神仏両式により町葬で行われる。なお葬儀副委員長は四倉町議会議長新妻常吉、四倉町長収入役酒井忠太、四倉町議会副議長片寄甚之丞の三氏。

故吉田町長 六万円寄附

故四倉町長吉田寿三郎氏の遺志で町内各種団体に合計六万五千円を寄附した。寄附を受けた団体は次の通り

▽一万円、消防団▽三千円、身体障害者福祉会、消防第一分団二千円、四倉小中、高各校、大野第一、第二小、同中校、大浦小校、大野、大浦、四倉各幼稚園、隣保館、四倉町連合青年団四倉、大野、大浦各婦人会、水難救済会、機関士会、未亡人会船頭会、芸妓組合、遺族会、無線士会、漁民組合、福祉協議会▽一千円、八茎分校。

大学合格者

◆東北大▽法学部＝小坪律夫（磐高）▽経済学部＝佐藤恵佐雄（磐高）須藤征隆（同）▽教育学部＝鈴木一郎（磐高）野木弘（同）小林将興（同）橋本隆顕（同）▽工学部＝菅野拓郎、永久保郷昭、高村仁、鈴木彰一郎、佐藤有、千代厚、後藤靖夫、矢内良一、星野寿一（以上磐高）▽農学部＝江尻慎一郎（磐高）◆東京教育大▽体育学部＝国井直英（磐高）▽東洋史学専攻＝千葉重雄（磐高）▽国語学国文学専攻＝林義雄（磐城高）▽英語学英米文学専攻＝小沢秀臣（磐高）◆法政大▽工学部＝堀城睿幸（平工）鈴木正典（磐高）▽法学部＝北郷逗二、永山定幸、前田一徳、湯沢敬、米川弘志、野木栄一、佐藤信夫、沼田堅三（以上磐高）▽文学部＝武田勝子（湯本）氏家良幹（磐高）◆都立大▽政経学部＝鈴木祐輔（磐高）▽工学部＝田口武雄（磐高）

◆岩手大▽工学部機械工学科＝会津征四郎、坂本隆男、菅原泰弘、吉沢睦彦、馬目竹治（以上磐城）▽鉱山工学科＝小野寛久、浅田勇作、鈴木強、高橋孝彦、西原澄夫、鶴倉康之（以上磐城）▽金属工学科＝大沼石喜、志賀正文、渡辺正文（以上磐城）▽林学科＝石井正典、高木直水（以上磐城）▽農学工学科＝大和現聡、山崎恵（以上磐城）▽学芸学部甲一類美術科＝小野佐武郎（磐城）▽甲二類＝小針繁（磐城）

450円強 勉強 いこいの宿 住吉荘 平市錦田町 平一一二八

あす休刊

明二十三日は日曜日につき新聞は休刊させていただきます。

町長吉田寿三郎殿かねて病気療養中の処三月二十日午前十一時四十五分永眠されました 茲に生前の御厚誼を深謝し謹んで御通知申上げます

追つて葬儀は来る三月二十五日正午から四倉町立四倉小学校講堂に於て神仏両式により町葬を以て執行致します

昭和三十三年三月二十二日

石城郡四倉町

葬儀委員長 四倉町長職務代理助役 西山徳一

葬儀副委員長 四倉町議会議長 新妻常吉

葬儀副委員長 四倉町収入役 酒井忠太

葬儀副委員長 四倉町議会副議長 片寄甚之丞

吉田寿三郎儀かねて病気療養中のところ薬石効なく三月二十日午前十一時四十五分死去致しました 茲に生前の御厚誼を深謝し謹んで御通知申上げます

追つて葬儀は三月二十五日正午より四倉町立四倉小学校講堂に於て神仏両式により町葬を以て相営みます

昭和三十三年三月二十二日

喪主 四倉町新町 フチ子

理事吉田寿三郎殿病気療養中の処三月二十日午前十一時四十五分死去致しました 茲に生前の御厚誼を深謝し謹んで御通知申上げます

追つて葬儀は二十五日正午四倉小学校講堂に於て神仏両式により町葬を以て執行致します

昭和三十三年三月二十二日

四倉町字玉山 理事長 西山恵一

栄養と味覚のハーモニーで 藤越
サラダ油は純良ですから生でも召上れます野菜サラダにフレンチドレッシングにこれからの味覚を生かして家族の食慾増進体位向上をお計り下さいませ
日清サラダ油 一合 六八円
〃 缶入 二八〇円
日曜特売日冷ソーセージ三本八〇円
〃 りんご
藤越 小名浜 平市

第7回 入学生募集
◆試験日 四月二日
◆願書締切 三月末日
社団法人 平医師会附属
平高等 理容 美容 学院
平市田町二四 T2205
歴史と伝統を誇る
厚生省指定・福島県公認（募集人員二〇〇名）
福島県公認（募集人員六〇名）
平准看護婦学校
平市南町 T307
☆入学案内用紙は当校にあります

開店一周年記念 恩謝 大売出し
好評！終了迫る
正札の二割引 明一日限り
謝恩大売出し開始以来皆様の御支援と御愛顧により好評を博し厚く御礼を申上げます
在庫の品は安くて良い品が豊富にありますから是非此の際御求め下さるようお願め申上げます
営業目種
全国漆器・和洋額縁
平・石城観光土産漆器
日本画 洋画
美術品 花台
床置仏具
雑貨
小松漆器店 平市一丁目34 電（呼）560
小松錦治

皮膚科 性病科 矢吹医院 平市古鍛冶町 電（平）二一九三

平盲ろう学校 新校舎完成

あす移転、明るい建物

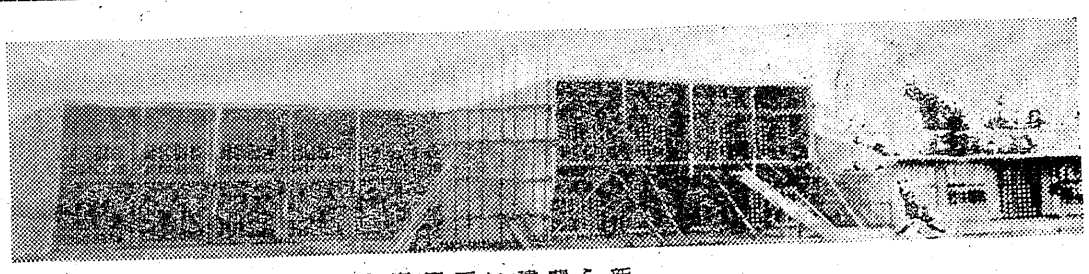

県立平盲ろう学校（校長樋口錠雄氏）の新校舎がこのほど立派に完成したのであす二十三日移転、四月四日の新学期から木の香も匂う教室で授業を始める。

新校舎は平市草野馬目地内に建てられたもので、第一期工事は総工費五百十万円、木造モルタル二階建八教室管理室など百七十五坪が三月末に完成予定となっている。新装なった校舎は特に採光に重点が置かれ一教室七・五坪の理想的な小人数教室である。また寄宿舎は工費約四百万円で秋頃完成予定だが、光寮生と身体不自由者の事故防止のため石城地方では始めてのスクールバス二台を毎日運転、光寮生五十人、寄宿生二十三人のほか常磐磐城方面の通学生を平駅前から運ぶことになっている。なお光寮は総工費千三百万円で校舎前に二百四十坪、八十人収容の鉄筋コンクリート製、水洗便所式の建物を秋ごろ着工する。（写真は完成した新校舎）

スクールバスで光寮から通学

増築校舎完成

湯本三小、理科など13室

常磐市湯本第三小学校では、昨年十一月総工費千二百万円（四百四十坪）で校舎増築を行っていたが予定通り今月末に完成するはこびとなった。今度増築される校舎は校長室、職員室、事務室、宿直室、放送室、音楽室、理科室、図書室など十三教室で四月の新学期から新校舎を使用することが出来る。

有畜営農講習会

平市では有畜営農講習会を三十、三十一の両日にわたり平商工会議所会議室で開く。講習内容は次の通り。

◆三十日＝▽午前九時「有畜営農と酪農問題」東京第二製油出浦技師▽午后一時「養鶏の諸問題」県畜産課河原技師◆三十一日＝▽午前九時「自給飼料と有畜営農について」「緬羊飼育について」白河種畜牧場飼料課長▽午后一時「養豚講座」水戸家畜保健所猪田技師

バーテン協会で発会記念パーティー

日本バーテンダー協会平班は発会を記念して二十五日正午から平商工会館ホールで発会記念パーティーを開く。

懸賞付春の大売出し

平市鈴勘では二十日から二十五日の五日間、懸賞付春の大売出しを行っている。同店は一丁目、三丁目平和通りの各店ともに花見に相応した子供服、婦人、紳士服などを取揃え正札の一割引を実施している。また、抽選番号入りのチラシをくばり、チラシ番号より抽せんで百名様に賞品を差上げるが、当選番号は各店内に売出し期間中発表している。

簡易水道設置陳情

平市中平窪部落民

水不足に悩んでいる平市中平窪字大谷地内の井戸水が濁水したため死活問題であると嘆かれている。同地区には現在十七世帯、約九十人が生活しているが、ここ数年来飲料水にも事欠いていることから昨年九月市当局に対して簡易水道設置方を陳情するなどの運動を行っていたが、予算や地理的条件が悪いため何らその措置がなされない矢先、きのう二十一日になって十七戸のうち八戸の井戸水が完全になくなってしまった。このため同地区では福田市議を通してきょう二十二日市当局に是非簡易水道の施設の早急化を図るよう陳情した。

福田議員の話「同地区は水不足に悩まされ、市当局に再三改善方を申し入れた。しかし予算などの面で何らその対策がなされていないもので、今後は早急にその建設を要望したい」

三輪車あやうく助かる

小川町彩原字宮沢吉吉雄雄さん（四〇）の運転するオート三輪は十九日午前十一時半ごろ磐越東線小川郷―川前間第四種踏切で横断しようとしたさい五一九列車にはねられ車の前のヘッドライトを小破したなお、このため列車は約四分遅れて発車した。

傷害現行犯

二十一日夜九時三十分ごろ平駅前路上で四倉町本町製材工斎藤好美（三七）はささいなことから平市仲間町トビ職杉本三郎さん（三七）にいんねんをつけ顔面に十日間の傷を負わし現行犯で逮捕された。

今晩のラジオ

◆NHK（第一）
ラジオ誕生
東海道五十三次
ニュース解説
プッチーニ生誕百年記年
即興劇場
懸賞物語入辺作品
男の一生女の一生

◆ラジオ福島
ロート浪曲歌合戦
クボタ演芸会
今週の歌謡ベストテン
福助歌の三色旗
キングアワー
連続浪曲忠治旅日記
東北の話題
夜の調べ

◆NHKテレビ
放送記念日にあたり
日本新地図
アイスショー中継
小景栖の長兵衛
ルミコ・わが子
ニュースの焦点

銘菓 人段羊羹 平凡

退屈日記

ポツカーンーと撃棒で投ぐりつけた音が凍たい闇夜にこだまして小気味よく響く。

絶適な音響にお月さまが、のぞき出すのではないかと思われるほど気分が晴れ晴れとした。

或る夜中、表戸の硝子がガチャンと割れる音に、寝もやらぬボケ顔で飛び出した。

トタンに目の前でシカと掴んだのは一対二の、すさまじいパンチの応酬だ。

集っているのは、その他多数でうち殴った方、殴られた方の顔面は真赤な血で彩られていた。

仲裁に入っている者もいるし、とにかく五、六人、チンピラ風から真面目そうな若者が、それ相当に酔っぱらって入り乱れ、敵も味方も、判断がつかず、勿論ガラスなど誰が割ったかなどはテンデ見当のつけようもないほどのコンラン戦だった。

私は生命をすり減らすようなつもの夜の安眠妨害と、器物毀損されたる被害者の立場から寝巻姿で寒さをこらえながら凝視していた。

そこに駅前交番からT巡査が、たった一人で飛んできた。

ホホー警察官が、喧嘩現場に単身で、しかも走ってくるなど珍らしいこともあるものだと思って見ていた。

「やめろ」とT巡査が、怒鳴り頭上に鳴ったのだ。

打てば響くというか、一瞬ナリが静まった。

だが彼とその仲間は群衆心理にからんだ酒の勢と、喧嘩の余勢権力に対する反抗など狂った頭で、T巡査を吊し上げようとズベラ、ズベラと文句を並べて窮地に追い込もうとする。

断呼として許さないT巡査の強さに無智と暴力に対する反発と正義感が、ムラムラと私を噴激この騒ぎを見守っていた木の実の大将も、横行するチンピラ群に怒りの目を向け、T巡査の毅然たる態度をほれこむように立派だと絶賛していた。

民主警官というか、喧嘩をやるだけやらせ、こわすものもないほどに暴れさせておいてからやって来て「おい、やめなさい」式で、暴行器物損壊現行犯で引っ張るのは警官のメンツも働き甲斐もあるだろうが、これでは市民が泣きである。

市民が最も望むことは、事件の未然防止であり予防警察である花時を控え、石原裕次郎のヤクザ映画や、ハンランする針小棒大主義の雑誌の影響で、やくざ的英雄主義、暴力万能のチンピラが増えた。チンピラの跨りは法をクグッテ法を恐れぬというようなズルイ警官への反抗を多分に持っている。

T警官の生きた警棒に敬意を表し『目には目、歯には歯』もやむを得まい。とにかく相手は気狂い酒をアオッているのですぞ

（S）

警棒はデクの棒ではない

一等巡査

つけた。

さすがにヒルンダ様子だったが兄貴株らしい怪我一つなく、盛んに殴り合いをやっていた男が「なんでえ、なんでえ」とT巡査に食ってかかるような態度を示した。

さらに三、四人が、とりかこむようにズリよって、喧嘩は勿論事態の収拾が、とれないような状態になった時に、T巡査の警棒が、一番クセの悪そうな男のさせた。

その時、交番に急を告げたらしい一人の青年が、T巡査に協力愚連隊を引きずるようにして行った。

時に午前二時、またすぐあと高歌放吟ならぬ、盛りのついた犬のようにワイセツなことを怒鳴りながら二、三人連れの男が行きすぎた。

平の深夜は、おびえるような恐怖に包まれている。

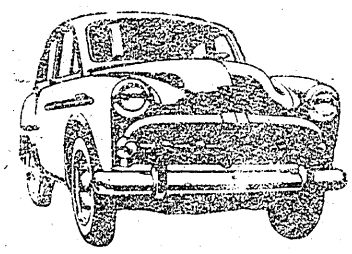

中古車展示即売会

中古車をお求めになるなら
安い価格で安心して
手軽に買えるトヨタ中古市で

3月25・26日
時間　午前8時30分～午後5時まで
場所　平営業所前広場

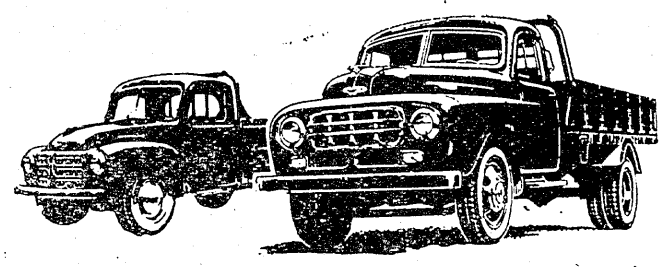

福島トヨタ自動車株式会社
平営業所
平市材木町　TEL212・1220

花の季節を彩る……

春の洋品大会

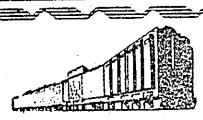

平で東京のお買物

ご婦人方へ……
高級ナイロンデシンブラウス（七分袖）…七五〇円
新柄本絹デシンスカーフ……五〇〇円
トリコットオーバーニー……一三〇円より
ウーリーナイロン靴下……六〇円
ウーリーナイロンリブセーター……五〇〇円
純毛リブセーター（長袖）……四〇〇〇円
トリコットスリップ……三八〇円
トリコットショーツ（二枚組）……一二〇円
七分袖テレコスリーマー……一〇〇円
ナイロン高級手袋……八〇円
シャツブラウス……二五〇円
新柄晴雨兼用傘……三〇〇円より
新装帯……九八〇円より
ビニールサンダル……一〇〇円
クリンプカーデガン……八〇〇円
バストシャーリングスリップ……二五〇円

殿方・お子様に……
四〇プロードYシャツ……三五〇円
新柄ネクタイ……五〇〇円より
新柄デシンマフラー……九〇〇円
紳士ウーリーナイロン無地靴下（二足組）一五〇円
紳士半袖丸首シャツ……一五〇円
四〇番プロードパンツ……九〇円
紳士オーブンシャツ……六〇〇円
紳士合メリヤスシャツ……一八〇円
軍手（三足組）……一〇〇円
子供ウーリーナイロンソックス（二足組）一〇〇円より

西武ストアー
平駅前　電656・1764

特撰14吋テレビ（日立真空管・ブラウン管）三八、五〇〇円

衣料品から家庭用品まで
一〇〇円均一売場常設

道徳教育試案を作成

実践を通し指導
小名浜一中と一小

国定修身科の復活だと反対されながらも道徳教育の実施要綱が文部省から発表され四月の新学期から一せいに行なわれることになつたが、これに魁て磐城市小名浜第一中学校は一昨年から〝生活指導細目〟を、また同小名浜第二小学校でも〝誠実を志向する道徳教育試案〟なるものを作成、新学期から教師用の手びきにして道徳教育を行なう方針でいるほか、同市内の各小中校ともそれぞれ研究中であり、ハマという特殊環境から子供たちを守るためにと父兄の支持も多く、全般的に道徳教育を一般教育科程の中に盛りこんで行なうという強い方針でいる。以下は同一中および二小の指導目標と内容について聞いてみた。

一中、31年から実施
体験を考えさせる

磐城市教委は、二月に全小中校が同小名浜二小に集つて道徳教育実施について話合い、小名浜一中と同二小を指定校に研究を続けているが、同一中や二小は市内各校の道徳教育実施のモデル校として細目や試案をつくり、実施するもので、一中の場合は全国の教育課程審議会の道徳教育指導目標そのまゝに行なつている。

内容はたとえば◇日常生活の基本的なしつけを理解させ、身につけさせる◇個性の伸長を助け生活態度をきちんとたてさせる◇道徳的な心持ちを高め正邪善悪を判断する能力を養う。◇国家社会の一員として必要な道徳的な態度を実行する意欲を高めるという項目を決めその具体的な指導方法としては◇学校、家庭や通学途上などで体験を話しさせ、これをテーマに道徳的な問題を考えさせる◇中学生向きの偉人伝、立志伝、物語りや古典文学作品のほか生活記録、詩などの好ましい書物を教材として利用し、教師生徒間で考えるという授業法や教師自身の体験談のような実例をあげて道徳的理解力を高めさせる◇新聞、ラジオから適当なものを選んで、社会的なできごとに判断力をもたせる◇映画、演劇、紙芝居、テレビなどをみたり聞いたりして強い感銘をうけさせるのほか郷土の偉人や偉業を調べさせて生活に反省を求めるということをとりあげて三十一年十月から細目をつくつて週一時間の指導を実施している。

ハマの封建性を打破

同校は四月から以前のものに改正を加えた指導細目をつかうことになつている。改正判の細目、一年生の場合をみると、四月の第一週は中学生としての具体的な実践事項として①教育の重要性を知らせる②同校の概要について、これまでの発展の歴史、誇るべき伝統そして現況③学校別による排他的な気分をなくさせ、融和性のこと、小名浜の漁浜的封建性の打破について④よい中学生になるにはどうすればよいかでは校訓校訓の指導と、どうすれば学校生活の中で民主的な態度や技能を身につけさせるか、言葉使い、男女共学の意義正しい男女の交際、親孝行、品性の陶冶、勤労のよろこび、将来の希望などを指導していくことで文部省の示した実施要綱とやや同じようなものが、賞罰を通してという具体的なものは含まれていないようだ。

正しい判断と行動
家庭でのしつけも大切

愛国心も復活

第二小学校では〝道徳教育〟とはつきり打ち出し、その教育中心に誠実をおいている。①自分のことは自分でする②正しく判断して行動する③環境を美しくする④人と親しみ協力する⑤きまりを理解して守る⑥進んで奉仕する⑦責任を重んずる⑧礼儀を正しくする⑨計画工夫する⑩物を大切にする⑪根気を強くする⑫健康に注意するの十二項目を目標の基礎におき、学習指導を通しての場合は知識としてつかませる方向に向わせ、教科外活動を通した場合は主として道徳内容、つまり交通道徳、男女交際、敬愛知親、平和愛好、法を守る精神、清潔整頓、礼儀、権利と義務、正邪善悪の判断などを個人化する方向として身につけさせるというもので、児童会とクラブ活動を中心に指導する方針。

内容をみると家庭生活における〝しつけ〟は朝起きたときから帰宅までの目標をたて、社会科道徳指導計画は一年から六年までの学年ごとに分け、さらに月別、学期ごとに学習するテーマを示しており文部省の示した内容とほぼ同じもので先生の「手びき書」である。とくに同小中校とも昔の修身科復活といわれている徳目、たとえば「愛国心」を「日本人としての自覚をもつて国を愛し」というような表現をかえて復活させている。

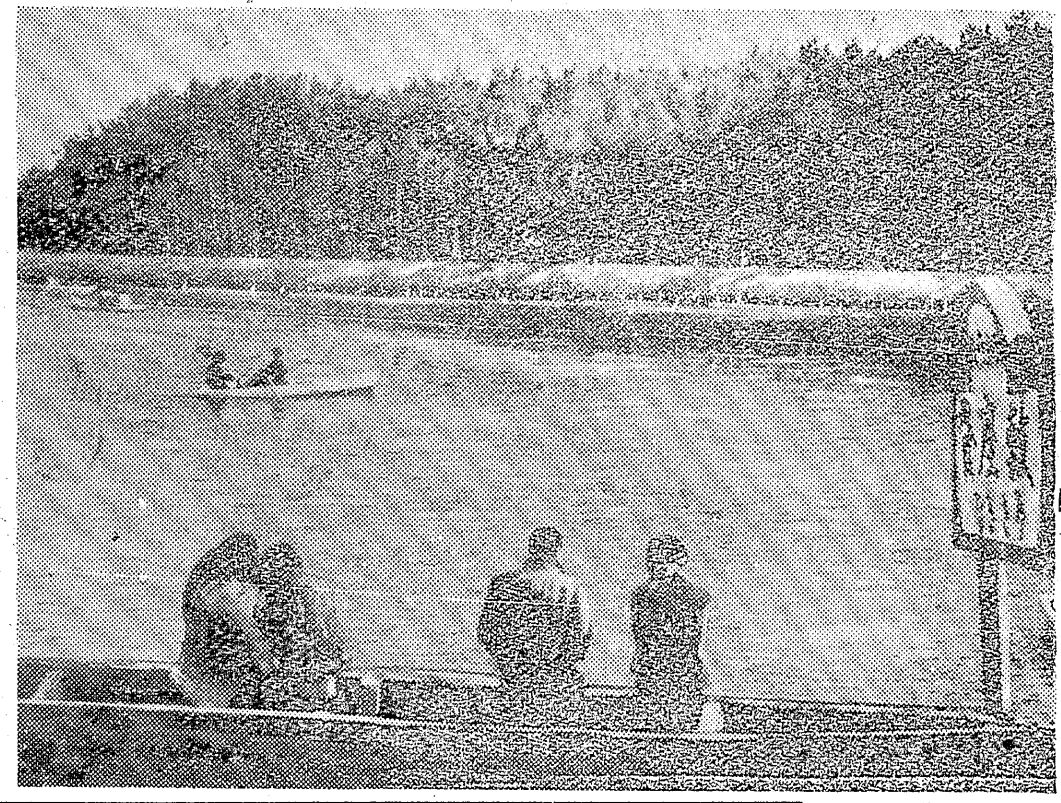

小名浜の船遭難
九州沖で暗礁に乗り上ぐ

二十二日早朝磐城市江名田村雄次さん所有の第二興洋丸（八四トン）が鹿児島県上甑村附近海上の暗礁に乗り上げ、航行不能となつた連絡を受けた鹿児島海上保安部の巡視船が今朝八時現場に到着、排水作業を行つているが乗組員は無事である。

20万円相当の品物盗む

常磐署は二十日夜、常磐市生れ、住居不定無職阿部巧(三)を窃盗の疑いで逮捕した。同人は昨年九月少年A(一七)と共謀で同市三函松柏館の庭にあつた東京都千代田区神田大和町三錦衣料会社の宣伝カーからズボン、背広など二十七点（二十万円相当）を盗んでいたもので、同人は変装して各地を点々と逃げ歩き同市に舞もどつたところを捕つたもの。

新矢ノ倉炭砿 ガス事故発生
一名死亡、二名重傷負う

今朝新矢ノ倉炭砿にガスが発生、同鉱保安係員二名と救出に入つた坑夫一名が倒れ、労災病院に収容したが一人は意識不明のまま十二時十分死亡他の二人も昏傷を負つた。二十二日午前八時五十分ころ常磐市磐崎町新矢ノ倉砿右一片卸本層電卸引立坑で作業中突然ガスが発生、坑夫数名はいち早く坑外に逃れたため難をまぬがれたが、測定に入つた同砿保安係員猪狩保さん(四八)＝常磐市勝原町係員志賀勝一さん(五七)＝常磐市上湯長谷＝の二人はガス中毒を起し卒倒、二人を救出に入つた同砿採炭夫鈴水清助さん(三〇)＝内郷市宮町金坂＝が救出された。

このため同砿では特別救出班を出して同九時四十分三人を救出内郷市の労災病院に収容したが猪狩さんは死亡、鈴木さんは両眼にどろが入つて全治十日間の負傷、志賀さんは頭部に二週間の打撲傷を負つた。原因は東京砿山保安部平支部で調査にあたつている。

彼岸の中日
賑つた行楽地
新舞子は早くも船遊び

〝彼岸の中日〟のきのうは祖先の墓参りをすませた人たちが、どつと街にくり出した。このため平市だけでも五万の人出で賑わいをみせ、商店街や映画館には家族連れが押しかけこつた返した。市内の松ガ岡児童遊園地も満員、とくにうす曇りの天気を押して日本百景の一つ、磐城舞子行きバスは超満員で波静かな赤沼湖畔は家族連れやアベツクが思い思いの舟遊びに興じ、松の老樹の映る静かな海辺に初春の情緒をただよわせていた。湖畔の茶店、貸しボート屋もシーズンに魁て大当りだつたとホクホク

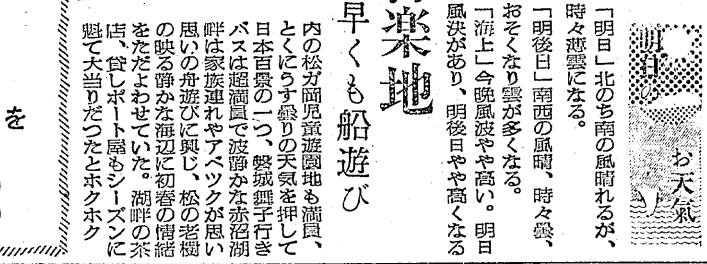

「明日」北のち南の風晴れるが、時々曇になる。

「明後日」南西の風晴、時々曇、おそくなり雲が多くなる。

「海上」今晩風波やや高い。明日風決があり、明後日やや高くなる

トラックの国民車　経済！強力！

トヨエース

スペーヤータイヤー標準工具一式

¥486、000

便利な月賦販売を御利用下さい

株式会社スピーデー自動車商会　TEL 370
福島トヨペット株式会社平支店　TEL 490

告!!

左記の者不都合により解雇いたしましたから今後当社一切関係ありません宣しくお願い申上げます

伊坂正行　向原八十吉
新妻博　向原俊行

オシヤレのポイント
替ズボン

ひな祭にはやはり倭本新作スマートセール　2/20－25

お見逃しなく御存じですか山と積んだ決算前の棚ざらえサービス大安売!!

サンクロス純毛スプリング¥6、500の値打品…¥3、200に
純毛ツエード上衣……¥3、600の値打品…¥1、850に
純毛ズボン……¥3、200の値打品…¥1、850に
ヂヤパー……¥2、000の値打品…¥ 800に
婦人ズボン……¥1、150の値打品…¥ 390に
婦人春向きセーター……¥1、150の値打品…¥380に
純毛スカート……¥1、150の値打品…¥ 380に
サンマースプリング……¥1、200の値打品…¥ 230に
純毛ツーピース……¥5、000の値打品…¥2、500に
純毛スカート……¥1、800の値打品…¥ 850に
純毛ワンピース……¥4、000の値打品…¥1、350に
子供ヂヤンパースカート…¥ 350の値打品…¥ 100に
○新春の街に背広上下……¥7、000～¥14、500
○どつと入荷男女スプリングコート…¥5、500～¥9、800
○男女バーバリーコート……2、600～¥4、050
○オーブン……¥ 750～¥1、300
○学生服大量取揃え……¥2、200～¥7、800
○ツーピース……¥3、350～¥5、300

平市一丁目・平和通り・三丁目
TEL1638　TEL732

第一店
第二店
第三店

鈴木勘兵商店

若人の純愛物語！
白ひげ橋に咲く素ぼくな恋

二人だけの橋

隅田川にかかる白ひげ橋は、今日も朝の陽をうけて鈍い色の光を放ち、工場街へと急ぐ慌ただしい通勤者の群れを運んでいる。その中に混って、兄の梅吉、正子夫婦と連れ立つた石田友二が行く。印刷屋へ兄から紹介されて行く途中だつた。

梅吉夫婦が相変らず不平を言い合いながら反二を慰めてくれたその場にいたたまれない友二は泣きじゃくる明のイサムを背負い夕陽せまる白ひげ橋の上を行きつもどりつしていたが、突然背後でおきたラッパの音に驚ろかされた。ラッパの主はキラキラと瞳の輝いた少女である。やつと泣きやんだイサムの手にラッパを手渡した彼女はニコッと微笑むと夕陽の中に立ち去つていつた。

そして数日後――相変らず就職運動をしている友二が玩具屋で就職の交渉をしている時、ラッパの主背後でおきたラッパの音に驚ろかされた。ラッパの主はキラキラと瞳の輝いた少女である。やつと泣きやんだイサムの手にラッパを手渡した彼女はニコッと微笑むと夕陽の中に立ち去つていつた。

…◇キャスト◇…

石田　友二……久保　明
木村　チエ……水野　久美
斎藤　武……加藤　大介
佐　伯……三井　弘次

▽同時上映「狙われた娘」
▽二十五日から三十一日まで

民　劇

南部の反逆者
愛と運命の大叙事詩

時代は十九世紀の中葉、ところは奴隷売買の盛んに行われていた南部ケンタッキー州である。スターウッドの地で綿花園を経営するアーロン・スタアには、アマンサ・スタア通称マンシイという一人娘があつた。アーロンの存命時代には若い神学生セス・バートンを相手に天真爛漫な生活を送つているマンシイだつたが、父の急死に、彼女の運命は悲運に大きく傾いた折悪く、奴隷制度の廃止運動に努力する恋人のバートンは、リンカーンを推して大統領の辺幸運動に出た後だつたのである。

奴隷商人キャロウエイを帯同した治安官は、マンシイの母が奴隷であつた事を告げ、さらに驚くべき事実として死んだアーロキャロウエイに身を任さねばならぬ裁判命令を知らされた。昨日に変る今日の運命。唯々、悲歎に暮れるマンシイだつたが、所詮女の身では、なす術を知らない。金持ちのアイテル嬢にその金策を願つても、到底無理な話だつた。

…◇キャスト◇…

ヘイミツシユ・ボンド……クラーク・ゲイブル
アマンサ・スタア……イボンヌ・デカーロ
ラウルウ……シドニイ・ポイティア

▽同時上映「群衆の中の一つの顔」
▽二十五日から三十一日まで

聚楽館

母
世界館

たんすから取り出した風呂敷包をもつたきよが、米の買出しに表へ出て行く姿を夫の仙吉は、不機嫌な顔で見送り、手にした濁酒を一気にあおつた。仙吉は戦争中東京で工場を経営していたが、空襲がはげしくなつて、この田舎―北関東の山村に疎開した。しかし運んだ機械を一度も動かさない内に終戦にあい、収入の道は途絶え、その上頼みにしている長男良太郎も復員して来なかつた。すつかり気力を失つた仙吉は、きよがいくらすすめても東京へ帰つて工場の再建をしようとせず、その上ただ毎日酒ばかり飲んでは子供達を叱りつけていた。

或る日、三男の栄三のふとした提案から湯浅一家は村人から仲間はずれにされた。その上一諸に疎開して来た栄三の幼な友達節子の一家は東京へ引揚げて行つた。それ以来仙吉のぐちは日増しにひどく、特に栄三にはつらくあたつた。そうした或る夕方、仙吉の待つていた良太郎が帰つて来た。喜びの夕食事に仙吉は、良太郎の若い意見にすつかり勇気づけられ東京へ帰つて工場の再建を決心した。きよは喜びと希望に寝つけぬままにせつせと子供達のつくろいものに針を運んだ。

…◇キャスト◇…

湯浅　きよ……三益　愛子
良　太　郎……根上　淳
栄　三……川口　浩

▽同時上映「蛍の光」
▽二十六日から四月一日迄

姓は丹下名は左ぜん
東映、血を慕うかぬれ燕

そもそもこけ猿の壺とは、伊賀の国二万三千石の大名柳生家伝来の名器である。その祖石丹斉が軍用金に残したと噂される、百万両の秘宝を封じた逸器であつた。当時対馬守は、けちん坊大名との評判通り、伊賀の暴れん坊と異名をとる令弟源三郎にこの壺一つを婿引出物に、妻恋坂の司馬道場に婿入りを強いたのが話の始り。

時は八代将軍吉宗の世。明年にせまる恒例日光東照宮御改修の下命が、柳生の金ン蔵に下つたから面白い。だがこれは、こけ猿の壺の秘密を知つた大岡越前守の英知の業であつたようだ。

妻恋坂に向ら源三郎一行が本陣を構えた品川の宿から件の壺を盗んだのはスリ鼓の与吉だ。源三郎の到来をよしとせぬ、道場の師範代峰丹波に小判五十枚で売りつける算段だつたが、奇怪な影がツト立ちはだかつた。そして片手でその壺を掴み取る。女の福祥に黒襟かけた白い羽二重、それに大きくどくろを染め抜いた紋つきの着流し、くわえ楊子を月明りに見せた優眼美男の怪剣士、姓は丹下、名は左膳。愛刀ぬれ燕を落し差し。

…◇キャスト◇…

丹下　左膳……大友柳太郎
柳生源三郎……大川　橋蔵
萩　乃……美空ひばり

▽同時上映「大風恩子二部」
▽三十六日から三月一日まで

さびたナイフ
平館

新興の工業都市――宇高市。戦争中に建設された多くの軍需工場が戦後そのまま平和目的の諸目的に切り変えられて登場し、同時に他の例にもれず幾つかの暴力的組織が町の繁栄を地盤に目ざましい繁殖を示した。

今度、検察庁に召喚された勝又運輸の社長勝又も、その地盤に根を下した一つの芽――しかし今までの迷宮入りの殺人事件に殆んど関連したといわれる勝又は、狩田検事の必死の追及を前に「不起訴になるさ！」とうそぶく男だつた。後難を怖れた被害者と目撃者の絶望的な沈黙―やがて勝又の釈放――そんな或る日、狩田検事宛に一通の手紙が舞いこんだ。「何ッ！五年前自殺した西田市会議長は他殺だつて！」目撃者と称する見知らぬ男からの手紙にさしもの狩田検事もが然繁眼した。その手紙の投函者、島原はほかに、橋行彦、寺田誠という二人の目撃者もあげていた。

…◇キャスト◇…

……石原裕次郎
島　原……宍戸　錠
啓　子……北原　三枝

▽同時上映「佳人」
▽二十六日から四月一日まで

求人案内
現在　3月19日

男子　自動車修理工二名（常磐市）一六―一八住月一、000以上、事務員二名（平市）一八―二五通月七、000以上、加工夫二名（平市）三0以下住月四、000―五、000店員多数（平市）二0以下通住月三、五00以上、事務員一名（平市）二0前後通月五、000―六、000、労務係三名（内郷市）四0以下通月一二、000以上、外務員三名（平市）年不問通固定給二、000、店員二名（東京都）二0以下住月三、000以上、事務員一名（東京都）一八以下住月三、000以上、バーテンコック（見）多数（平市）二五以下住月二、五00以上、製パン工三名（平市）二五以下住月二、五00以上製菓工一名（埼玉県）一八以下住月二、000以上、製菓工多数（平市）二0以下通住月二、五00以上、洋服仕立職一名（平市）二0前後通住月七、000、縫製工一名（東京都）二0前後住月五、000、家具職二名（平市）年不問給五年以上通月三、000、製缶工熔接工多数（平市）四0以下給三年以上通日四00、電工三名（平市）三五以上給一年通日三五0、建設労務者多数（富山県）四五以下住日六00、三輪車運転手多数（平、内郷、磐城）二五以下給一年通住月四、000以上

女子　看護婦一名（平市）三0以下給一年通月六、000編物指導員一名（平市）三0以下給一年通固定給六、000、看護婦（見）一名（内郷市）一八以下住月二、000、事務員二名（平市）二五以下通月四、五00以上、レジスター一名（平市）二0以下住月四、000以上、受付係二名（常磐市）年不問通月三、五00―四、000、店員多数（平、常磐）二0以下通住月三、五00以上

草野青年団役員改選

平市草野青年団役員会はこのほど開き役員を次の通り改選した。

▽団長、樫村正（三七）▽副団長、佐藤守（三五）西山洋子（三四）▽同時上映「美人」▽二十六日から四月一日まで

常磐の将棋大会成績

常磐市の第九回市民将棋大会の成績次の通り。

①南寿夫②鈴木源雄③小野良昭④浜津源吾⑤小野照正⑥永井章

▽研究会長賞＝南寿夫▽星取賞①小野照正②新妻喜一③佐々木哲郎

泉崎の区長改選

平市草野泉崎区長改選は十八日行われたが、現区長渡辺真三氏（五八）副区長松本新作氏（五二）の両氏が再選された。

今晩の映画

▽世界館　二十五日迄　電話六七二一
土俵物語
悲しみは女だけに

▽聚楽館　二十五日迄　電話六八二0
台風息子

▽東映劇場　二十五日迄　電話七0三
白狐三万流

▽民劇　二十五日迄　電話六二五六
夕凪

▽ひかり座　二十四日迄　電話六二三三
双龍秘剣

▽聚楽館　二十四日迄　電話六二三0
地下水道
朝やけ雲

▽平館　二十五日迄　電話七00
ところ
怒りの孤島

▽平文化ニュース　二十一日迄
ニュース　マンガ
愛のジェット機
造船　ぎょう虫

◆内郷　二十二日迄

▽緩映劇　二十二日迄
がいとう
開拓者の血斗

▽第二いわき　二十五日迄
すつ飛笠
娘十八御嶽見無用

◆小名浜
暖流

▽金星座　二十五日迄
オンボロ人生

▽国際　二十五日迄
春高楼の花の宴
大当り狸御殿

▽小名浜東映　二十五日迄
曲馬団の娘
少年疾飛佐助
朱鞘まかり通る

▽磐城座　二十五日迄
春泥尼
十代の恋よさようなら
横綱者の花熱戦譜

▽銀星座　二十五日迄
夜の道
最前戦

御入学おめでとう

お喜びの御入学に際しては品質
仕立共に技術の良い専門店にご
注文下さい　制服は特に勉強い
たしております

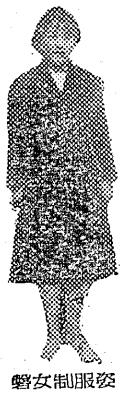
磐女制服姿

制服用純毛サージW巾1ヤール　¥1,000～1,800まで
磐女制服（注文）A……¥9,500
〃　〃　（〃）B……¥8,500
〃　〃　（〃）C……¥6,500

その他ご相談に応じます

御卒業おめでとう

卒業して社会人となられる皆様
におすすめしたい流行の生地
ケンピ入ツエード
ジャガード・パナマ・トアル
クレバネツト
ジャージ・アムゼン
トナカイツイード・ブロケード・タフタ

洋装生地　マルエ
平市3丁目　TEL 2023

益々好評の　堅い染と　良い文字

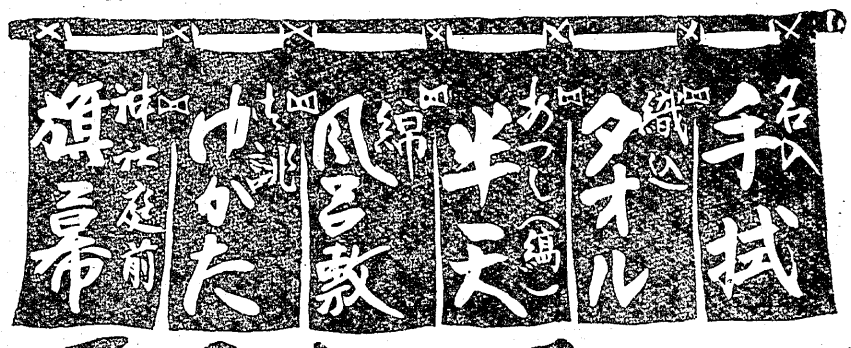

馬目染工場
平市新川町通り
TEL 585