(一)　昭和33年3月26日（水曜日）　第2374号　常磐毎日新聞　（昭和30年1月22日 第三種郵便物認可）　夕刊　（日曜、祭日休刊）

常磐毎日

発行所 平市田町75 社
平市毎日新聞社 常磐営業部専用 1、210
常磐毎日新聞社 編集部専用 1、269

若き世代に贈る
御婚礼家具調度品
三軍タンス各種
洋服タンス
ベビータンス
姫鏡台　針箱
伊東家具店
平市新川町 電四六四

就職者四百名集団赴任
特別仕立の列車で
希望に胸をふくらませ

平職安管内の本年度中卒就職者のトップを切つて二十三日女子十六人が愛知県瀦郡市に集団赴任、さらに第二陣もきのう二十五日午後三時二十分平発の同別車で愛知地区向けの第二陣四十人も出した。また二十八日には本年度最後の集団赴任として午前九時三十分発で平駅と植田駅から特別に増結された就職列車で京浜地区に県下では初めてという約四百人が集団赴任する。なお今後は高校受験で落ちた者もふくまれ最後の集団就職になるものと、残りは個別的に斡旋される。

三月現在同所で取扱つた中卒者は全部で千六百五十人でこのうち県外就職者は七百七十五人、就職率は九十五%という好成績で昨年より七%も上廻つている。二十八日には父兄を含めて約四百人になるため、午前九時半平発上野行九〇五列車を〝特別就職列車〟五両を貸切つて行くが大部分は東京、千葉、神奈川、埼玉などで商店員を始め、中小企業の多い鉄工場、食品製造、製パン工、女中さんなどで変つたところでは川崎市のゴルフクラブのキャデーが十七人もいることである。これら就職者の各地職安別は次の通り。

▼東京＝王子七、池袋十八、新宿二十二、渋谷七、大森二十九、目黒五十六、巣鴨橋三、上野十一、神田橋二十二、三鷹二、宮目一、亀井戸三十五、墨田五十九、足立十六、▼神奈川＝藤沢二、川崎二十二、横浜六、▼千葉＝市川一、船橋三、松戸三、▼埼玉＝行田一、春日部五、飯野二、大宮三、川口七。

五月＝婦人学級開始、卓球競技会▽六月＝運営委員会、部落巡回映画、農事座談会、生活改善講座▽七月＝婦人学級座談会、生活改善講習会、家族計画等衛生、幻灯▽八月＝文化講座、巡回文庫の利用、水泳大会▽九月＝映写機操作講習、産婆体験交換会▽十月文化講座、市民体育祭、徴老会▽十一月＝読書感想発表会、産業文化祭、野球大会▽十二月＝文化講座、バトミントン競技会▽一月＝成人式、水産関係講習会▽二月＝図書購入委会、剣道大会◆高久公民館▽四月＝青年学級開始、モデル地区視察▽五月＝水稲栽培講座、バトミントン大会▽六月＝二毛作立毛品評会▽七月＝青年学級蔬菜立毛品評会、料理講習会、ダンス講習会▽八月＝巡回映画会、納涼視察▽九月＝文化講座、地区体育祭▽十月＝図書貸出、農繁期料理講習、麦類栽培講座▽十一月＝巡回映画会、野球大会▽十二月＝農家郷記普及講座、地区農業祭▽一月＝先進地視察、卓球大会▽二月＝読書感想発表会、生活改善講座、剣道大会▽三月＝農事研究発表会

◆草野公民館▽四月＝読書クラブ会、農場見学、健康の薬発行▽五月＝公明選挙会、四H クラブ指導会、生活改善血圧測定実施▽六月＝読書感想座談会、サークル旅行▽七月＝婦人青年学級座談会、生活改善座談会、映画会▽十一月＝読書クラブ座談会、防火宣伝▽十二月＝クリスマスパーテー、産業文化祭▽一月＝部落めぐり駅伝競走▽二月＝青年団幹部座談会

公民館の行事
青年、成人学級は四月

平市公民館運営委員会は二十四日の午后一時から公会堂日本間に市内六公民館の運営委員など約四十人が集つて開き、三十二年度の反省を行つたのち三十三年度事業について協議した結果、次のような計画を決め更に検討を加えることになつた。

◆平公民館▽四月＝青年学級開始、図書資料受入貸出PR、産業中心の地域活動委員▽五月＝文化講座、青年成人学校開講、生活改善講座▽六月＝図書受入PR▽七月＝一般成人学校開講、緑陵子供会▽八月＝図書選定委員会、体操と音楽の夕▽九月＝一般成人学校開講、生活改善講座▽十月＝図書利用者懇談会、市民体育祭、▽十一月＝図書PR▽十二月＝同PR▽一月＝一般成人学校開講、産業中心の地域活動委員会▽二月＝図書PR生活改善講座▽三月＝図書選定委員会▽努力目標＝社教地域活動委会に対する協力と婦人教育に特に力を注ぐ◆豊間公民館▽四月＝運営委員会、青年学級開始、植樹祭、卓球、剣道大会▽血圧測定実施▽十月＝四H クラブ座談会、生活改善座談会、映画会▽十一月＝読書クラブ座談会、防火宣伝▽十二月＝クリス

社告

よりよい紙面を作り愛読者各位の期待に応えるため、本社は新春早々から社屋、印刷機、工場、支局などの整備を急いでいたが、このほど予定通り完成、活字も今月中には全部新調することになつたので四月一日から紙面が一段と刷新されます。また長い間読者各位の要望でもあつた少年少女向きの連載物も、この機会に掲載したいと考え作者と交渉を進めて来ましたところ、幸いにも現在中央で大活躍中の南村徹氏が本社の発展を祝して「阿蘇の小源太」と題する野心作を四月一日から特別寄稿して下さることになりました。南村氏は相馬郡金房村の出身、幼少から岩田専太郎画伯に師事、戦時中は一時外地で活躍した。戦後は郷里金房村で農業を手伝いながら永年構想を練つて来た野心作で本紙連載後は単行本としての発行も既に決つている作品。大いに御期待下さい。

作者の言葉

このお話は、僕が四、五年前からあたゝめていた大ロマンで、小源太は正しくて強くて、しかも明朗な少年少女の理想像です。幸に、社の決断によつて広いスペースを頂いたので、出来るだけ絵を多くして、華麗でよみやすいお話にしたいと思います。とにかく、うんと面白くしますが、そこから知らず知らずのうちに、なにかぐつとくれは作者の本懐です。郷土の皆様、何卒いつまでも御愛読下さいます様お願いします。

宮保育所完成
園児も二十名ほど増員

内郷市宮保育所新築工事は昨年十月から総工費二百四十万円で工事を進めていたが、このほど完成したので来る三十日午後一時から落成式を行うことになつた。

この保育所は建坪九十五坪で木造平屋造り遊戯室、保育室、ほふく室、乳児室、調理室などで収容人数も今までより二十人多く八十人の園児を収容できる。

大学合格者

◇東北薬科大学鈴木滑子（湯本高）◇福島医大、進学科程、本田晴美、商橋琴平（磐高）

保育所の満了式

磐城市小名浜地区（三カ所）の保育所満了式は二十七日午前九時からそれぞれ行なう。

十三漁協組大会

県下海水面の十三漁業協同組合大会は四月十一日正午から平市公会堂で開く。

田舎の子と都会の子供

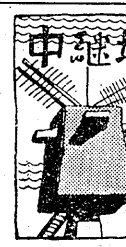

従姉妹二人が夫々子供を連れて遊びに来た姉は遊野町に妹は東京に嫁いで姉の二番娘と妹の長女が同じ年の可愛い盛りだ。そこで何が一番恐ろしいとたづねたら、都会育ちの姉の子はライオンと答え、妹の子は〝デテツポツポー〟だという何のことかときいてみるとデテツポツポー（きじ鳩のことらしい）がくるぞとおどしながら寝せつけるのだという話に大笑いしたただ田舎と都会に夫々生れたという宿命が二人の将来をどんなに左右していくことだろうか。都会で育つということが必ずしもその人間を幸福にするとは思われないが少くとも田舎の子供よりは智的な生活を営み得るだろう。それも全く本人の意志以前の問題で、先日山村といわれる或る小学校の学芸会を見たが、最も強く感じたことは、自己を表現する力、というか自分の意志を相手に伝える力というか等に近いことを痛感した。そのあと先生方といろく話し合つてみたが、こうした山間の部落で生活していると、もの云わぬ大自然が相手であり、自己を表現する必要がない。だからそうした力がないのだろうという。しかし私はそればかりではないと思う。勿論そうしたことも理由の一つであるのかも知れないが、由来農村の封建性がこうした所にも現われているのではなかろうか？自己を主張することを極度におさえつけられた旧来の制度は、ついに人間の考える力をも、それを表現する力をも奪いとつてしまつた。と考えることは誇大であろうか。とにかく今後の農村が、考える力、それを表現する力が不必要とは決つていえない。ヘキ地はこの地方にも大部ある。自己を表現する訓練、表現しなければならぬことを考える教育が何よりも大切ではないかライオンとデテツポツポーが同格であるうちは、日本の農村は解放されまい。それが子供の将来を大きく左右する事を考えるとき、親もアンカンとはしていられないような焦りを感ずる。（凡風）

磐城市栄町子供会の総会

磐城市栄町町子供会の総会は二十七日午後一時から小名浜漁協組織室で開く。

県漁連の役員会

県漁連の役員会は二十六日午後一時から平市材木町の県信漁連会議室で開いた。

これはイケます五十円寿司
大阪で一日七十万円売るスシ屋さんは全部一皿五十円。なるほどこれはお客さまに便利だワイと新館食堂では明日から早速始めることに致しました。
○ナマずし　一皿　五十円
○まぐろずし　〃　五十円
○お子様ずし　〃　五十円
木曜特売豚のアブラ百匁五十円
藤越　小名浜　平市

御人学お目出度うご座います
女子高校生用制服の御注文受承ります
日本毛織サージ　カネ紡ギヤバジン　使用の上親切丁寧に御仕立申上げます（仮縫付）
高校生用倉敷ビニロン　アサヒツバメ学生服
（いつどこで買つてもマークが保証します）
平四　ツルヤ　電144

皮膚科　性病科
矢吹医院
平市古殿沿町　電（平）一一九三

硬質塩化ビニール
エスロン樋
絶対いくさらない鋼で工作出来る
売販店　大谷建材店
平市紺屋町　電三六六

平医師会第九次定時総会開催の件

左記により定時総会を開催致しますから御出席下さい

記

一、日時　三月三十日（日）午后七時より
一、場所　平医師会館
一、議案　①三十二年度決算の件②三十三年度予算の件　役員選任の件

昭和三十三年三月二十五日

社団法人　平医師会
会長　鈴木正男

平医師会員殿

田人に上水道完成

農家の主婦は大喜び

初最で県では村

田人村では自動揚水ポンプ式による上水道を建設中だったが、工事のほとんどが完成、四月から山村の家庭に水道が引かれることになった。これは昨年一千万円の工費ではじめ、同村黒田地内の別当川から揚水し、中学校西方の山に沈澱池を設備、ここから配水するというもの。

（写真は完成間近い沈澱池）

なお同村は村内に有線放送も計画中である。

百五十貫、三百四十七箱、三年目三千貫、三百六十五箱、四年目三千百貫、三百七十五箱、最終年度には三千三百貫、三百七十九箱にとなるもので、農家収入には暴大な金が転がり込むものと期待されている。この目標達成の重点指導として次の事項が上げられている

◆桑園増進＝①老朽桑の改植②仕定法改良③肥料の増施◆肥料の増施＝①堆肥反当り三百貫以上施与②金肥反当り最高二十貫施与◆病虫害の防除＝①自給桑苗生産蚕業青年共同生産◆蚕作安定と繭質改善＝①共同桑園設置改善と飼育技術の向上◆壮蚕飼育改善◆蚕質の向上◆蚕繭の処理◆中堅青年の育成強化

450円強勉いこいの宿
住吉荘
平市鎌田町
電一二一八
住所 交通 御案内

まゆ増産計画

平、五カ年後に三千六百貫

平市蚕業農業協同組合ではこのほど蔗繭増産五カ年計画をまとめたがそれによると三十七年度には初年度より六百貫多い三千三百貫の繭が増産されるというものである。まず三十三年度の初年には昨年より約七百貫増の二千七百貫、掃立百欄三百三十箱、二年目二千八百五十貫、三百四十七箱、三年目三千貫、三百六十五箱、四年目三千百貫、三百七十五箱、最終年度には三千三百貫、三百七十九箱にとなるもので、農家収入には暴大な金が転がり込むものと期待されている。この目標達成の重点指導として次の事項が上げられている

◆桑園増進＝①老朽桑の改植②仕定法改良③肥料の増施◆肥料の増施＝①堆肥反当り三百貫以上施与②金肥反当り最高二十貫施与◆病虫害の防除＝①自給桑苗生産蚕業青年共同生産◆蚕作安定と繭質改善＝①共同桑園設置改善と飼育技術の向上◆壮蚕飼育改善◆蚕質の向上◆蚕繭の処理◆中堅青年の育成強化

雪村いづみショー

平専門店会　招待大売出し

歌謡界の人気者、雪村いづみちゃんが平市公会堂で豪華メンバー一行三十数人とともに来平。四月二十六日昼夜二回にわたり公演を行なうことになった。

平専門店会があす二十七日から四月二十三日まで雪村いづみショウご招待と銘打って行なうもので、いづみちゃんのほかジャズシンガー中島淳、岸恵介の司会、楽団ブルーエーセス、漫才など豪華メンバー一行三十数人を招待して行うもの。売出しは二千円買上げごとに招待券一枚百円買上げごとに補助券一枚で、二十枚で招待券一枚と引換えできるというもので、いまから期待されている。

社会教育の街表彰

平、三丁目など五地域

平市教育委員会では二十八日午后二時から公会堂日本間で社会教育地域活動委員会研究会を開くが、席上で部落館の建設、諸設備の設置、青少年の補導育成など地域における社会教育に努力、優秀な成績を収めた次の五地域を表彰することになった。

三丁目、中平窪、沼ノ内部落、北白土部落、菅波部落。

保安部人事異動

◇小名浜海上保安部警救課長池上晉八郎（青森海上保安部巡視船オクシリ機関長）◇同警救係長若生智己（塩釜海上保安部巡視船みやけ首席航海士）◇函館海上保安部巡視船リシリ航海長高橋恒（小名浜海上保安部警救係長）

出稼者の激励会

平職安入選野支部では二十八日出発する北海道農業労務者五十人の激励会を二十六日午前十時から行った。

平保健所の異動

県では二十五日四月一日付の県職員異動を発令したが、平保健所関係は次の通り。（カツコ内は旧任）

石城財務事務所小川弘（結核係）（原町保健所和田次男（〃）郡山保健所中村好正（〃）浪江保健所猪狩久（予防係）若松保健所鈴木安正（細菌検査係）原町保健所本田孝次（細菌検査係）県庁総務部文書広報課長谷川昭江（福生教育係）勿来保健所北郷喜幸（環境衛生係）石川保健所長谷川トミ（保健婦）

胡摩沢局長交替

平市胡摩沢特定局長樫村義徳氏は二十四日退職、後任には同局事務局長樫村耕一氏

今晩のラジオ

◆NHK（第一）
七、三〇　話の泉
八、〇〇　ラジオ演芸ホール
八、三〇　お笑い三人組
九、〇〇　ニュース解説
九、一五　連続劇「八幡船」
九、三〇　ブリジット・ド・ボーフォン演奏会
一〇、一五　時の動き
一〇、二五　夢を呼ぶ歌

一一、一〇　きょうの国会から
◆ラジオ第二
七、三〇　現代劇場
八、〇〇　案人物まねコンール
八、三〇　浪曲
九、〇〇　キツコー倶アワー
九、三〇　明色アベック歌合戦
九、四五　愉快なトリスバー
一〇、〇〇　連続浪曲
一〇、三〇　ラジオ演芸欄
一一、〇〇　夜の調べ
一一、三〇　時事解説
◆NHKテレビ
七、一〇　空想科学劇場
七、四〇　「忘却の花びら」
九、三〇　映画訪問と接待
九、四五　ブリジット・ド・ボーフォン演奏会
一〇、一五　ニュースの焦点

塩と水商売

お客はその気持がわかる

ひとりくを順番に廻ると一カ月はゆうにかかるほどのお妾さんを、ズラリとアパート風の棟続きの長屋の一室、一室をくぎって囲っていたそうである。

それぞれお妾さんたちは「今夜こそは！」と牛車に乗って通ってくる皇帝のお出を、手ぐすね引いて待っていたそうである。だが皇帝は、そのいづれの女もと気が済まなかったものですよ」と身についた日本の習慣となっていたことを語っていた。

或る機会に、そのいわれらしいことを物知りの友人O君から聞くことが出来た。

そのむかし、むかしのこと支那に偉い皇帝があった。偉いお方だけに、皇妃をトツプに、毎夜末、牛の好きな塩を家の前にこエコヒイキなく好きであり、たた塩はエンギものであり、策をめぐらすことはスナハチ商売熱心だ全部が全部は廻り切れないので、頭の良い皇帝は、決して自分の意志でなく、牛に引かれて興光寺参りの気分で、落ちつくイテいるようでは見た目にも色先は牛まかせにしていたという気もないし、みずみずしい生きそれと知つた機智に富むお妾さのよい料理をたべさせることもんWは、いろくと策を繰つたあるまいと食気もそそらない。

打水の仕上げが盛り塩で、グンと店先が引き緊まり「いらつしやいませ」にも張りが出ようというもの。

どうもテレビにうつる角力を見ていても、塩のまきつプリのいい力士は強いようだ。

盛り塩は戦後の塩不足から必然的にやめたようだが、もう時代は戦前以上に復元したのだし、盛り塩の情緒が、気分のサービスというか、真から客を迎える気持を表現するためにも、夢よもう一度ならぬ現実の問題として水商売に盛り塩を希う気持で一杯である。（S）

記日屈退

戦前の平和なころ、夕方になると旅館、料亭、飲み屋など水商売と名のつく店の玄関や戸口のシキイには、打ち水がしてあつて必ず真白い塩が三つそろえて盛られてあつた。

そのいわれ、塩であること、何故に三つ盛られてあつたのかは知らない。

懐しい印象的な情緒だつたので名の知られた料理屋の主人に聞いて見たが「サア、どんなわけだつたのでしようね、しかし、まあ塩はエンギもので、日本では七、五、三の数字は目出度いものにしていたのだから塩を三つとしたのでしよう。晩方になるとシキイに塩が盛ってない

硫酸アンモニヤなどの生産がとまり、四百八十万円（労組推定）の損害をうけることになる。なお労組は今月中に重点ストや大規模なストを計画している。

24時間スト突入

日水労、硫安四百トン減産

日本水産労働組合（組合員長木村太郎氏、一六三〇人）は二十七日午後一時から病院、守衛のほか保安要員三百人を除いて二十四時間の全面ストに突入する。この全面ストにより日産硫安三百五十トン、メタノール三十二トンのほかホルマリン、アマイドなど豪華メンバー一行三十数人を招待して行うもの。売出しは二千円買上げごとに補

ご入学ご卒業のお祝いに
パイロット スーパー
小名浜一小前　昭和堂文具店
スーパー¥600ヨリ・金ペン付
¥800ヨリ 耐酸ペン付¥250ヨリ

Super SUN GASOLINE
MITSUBISHI
一年365日……
24時間無休……
常磐興油
内郷市御台境　TEL2146

菓銘
平凡
D.P.
カメラとシネ
富士商会
TEL. 2144

南国の夢を呼ぶ
色と香りとこの味覚
コーヒー40エン
モーニングサービス
午前7:30～11:00
トースト付　40円
レストラン
TEL. 1388

長生きには
パン食を
パンは東京堂
電一一〇八・一五九九

学生帽のエンゼル
平市三丁目
電一〇二八

スマートケース
「スマートケースは左記看板を掲げた販売店でお求め下さい」
浜通りは下記英ガラス商工を御利用下さい
スマートケース販売店
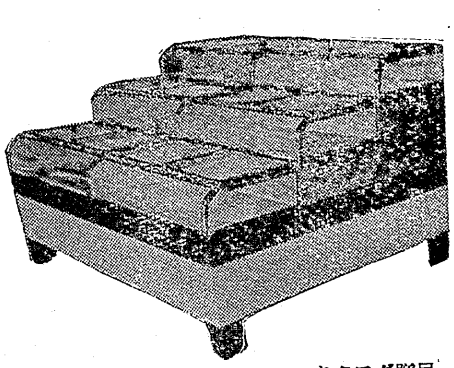
カタログ贈呈
ハナブサ
英ガラス商工
平市三丁目　電353
本社　岐阜　株式会社 棚橋容器作所

渡辺君に栄の知事賞

母を助け勉学に励む

石城職業補導所の模範生

内郷市小島石町城職業補導所（所長橋本正義氏）無線科渡辺紘君＝双葉郡郡山字本風呂＝は入所以来一日も休まず成績も優秀で常に他の模範生であると二十七日の修了式に無線科初の知事賞を受けることになつた。

紘君は中学校を卒業してから無線通信士を希望、仙台の電波学校を卒業して昨年四月新しく設けられた同所無線科に入所、家が遠いため寮生活を続け週の日曜日には母ミツさんに土産を買つて実家に帰り、母一人のためおくれている農業の手伝いをして助けるという孝行息子。

また補導所では一日も欠席せず講義を受ける勉強家、そのかいあつて昨年十一月には電話無線通信士国家試験に見事合格した。さらに今年同所を終了するにあたつて紘君は生活態度、人格ともにすぐれ常に学友を指導し信望も厚く今度模範生として終了式には晴れの知事賞を受けることになつたもの。

なお紘君は修了後は四倉町船主田中広さん方の無線士として就職も決つている。

（写真は表彰を受ける紘君）

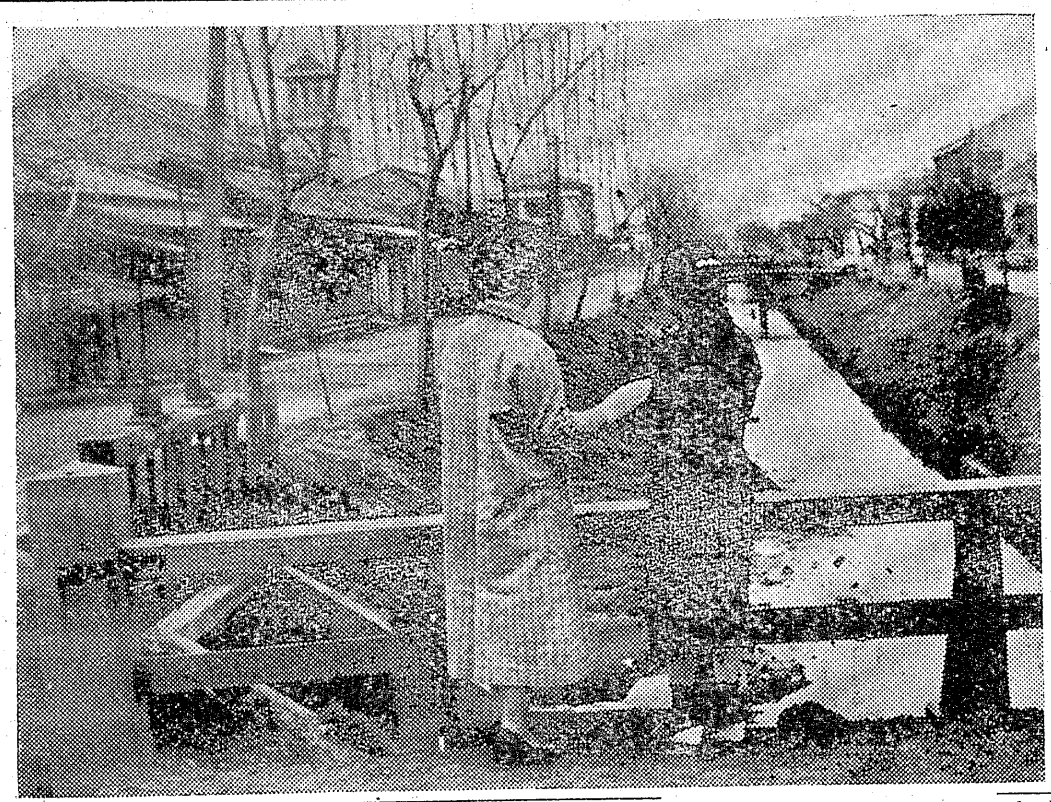

児童と大喧嘩

24才の酔払い傷害で捕る

午後四時ごろ平市上片寄字矢田目地内の路上で酒に酔いさいとから同地内の鉄道員清野直之さん（三）長男晶一君（七）に対し馬乗りになつて殴るけるの暴行を加え全身に二週間の傷を与えた。さらに坂本は少年を助けようとした同市草野の農業飯島キミ子さん（三四）にもふりかゝり胸部や大腿部を手でつたり足で蹴るなどの乱暴を働き飯島さんは両大腿部に全治一週間のケガをした。

現金九万円盗む

吉田、渋谷高飛び寸前捕る

内郷署は二十五日午後八時内郷市宮町竹の内鉱夫砌盛前科三犯吉田光一（四三）同町鬼力沢鉱夫同三犯渋谷光徳（三八）の二人を窃盗の疑いで緊急逮捕した。同署の調べによると二人は二十四日夜十時ごろ同市高野町上置台高野鉱協事務室窓のこおしをドライバーでとりはずしさらに窓を破つて侵入、事務室に保管してある〝手提金庫〟（現金九万四千円在中）を盗み、現金を抜き取り、空の金庫を付近の第三中学校裏の山にかくした。なお同名は高飛び寸前に自宅で捕つたもの。

二人は同日夕バコの火を借りに来て中をさぐつてやり、同署では余罪が十数件あるものとみて調べている。

まくらを並べ横転

御厩国道、バスなど三台

二十六日早朝内郷市御厩町六号国道で昨夜の雨で車がすべり常磐炭砿のバス、三輪車、トラックの三台が道路から水田にすべり落ちるというめずらしい事故が起つた。幸いケガ人はなかつた。

二十六日午前五時五十分ごろ磐城市小名浜字作山水産加工業所有の三輪車＝運転手横木正吉治さん（三）こは平から常磐市に向つて進行中堀の中に落ちた。同六時十分ごろ常磐炭砿通勤バス＝運転手秋山好さん（三）は平発電所に向つて進行中同町下能地内にスベり落ちた。また落ちた車を見ながら運転していた磐城貨物のトラック＝運転手鈴木実さん（三）も水田に横転したいずれもケガ人は出さなかつた。

柳も芽をふく

春雨にけむる平市

土手の柳が青い芽をふき、霧雨にぬれながら初春の香をただよはせている。ここ、平市旧新川土手の柳並木も桜の花にさきがけて若々しい芽をふくらませてきた。春雨にけむる土堤を傘なしで散策する人たちは、柳の下に動かない。時折、あざやかな旋回をみせながら飛び去る〝つばめ〟に見とれながら…。（芽をふいた柳の並木）

防犯協力者を表彰

内郷、民間人など13名

内郷署は三十一日午前十一時から同署会議室で一般民間人、署員などの協力者十三人に感謝状を贈つて表彰することになつた。表彰者次の通り。

◇署員住吉駐在所勤務斎藤由房巡査◇民間人山田菅雄（宮町竹の内）小山栄（高坂三本杉）鈴木忠吾（綴町堀坂）近内政雄（白水入山）阿部信行（宮町）野地チイ（宮町金坂）下遠イツ（宮町蛭子）水野宗三郎（宮川竹の内）村越義昭（内町前田）渡辺正佐（宮町金坂）藤岡安八（綴町七反田）斎藤勝子（高坂）

①斎藤巡査と岡静子さん、藤岡さん

内郷署は三十一日午前十一時から同署会議室で一般民間人、署員などの協力者十三人に感謝状を贈つて表彰することになつた。表彰者次の通り。

◇署員住吉駐在所勤務斎藤由房巡査◇民間人山田菅雄（宮町竹の内）小山栄（高坂三本杉）鈴木忠吾（綴町堀坂）近内政雄（白水入山）阿部信行（宮町）野地チイ（宮町蛭子）水野宗三郎（宮川竹の内）村越義昭（内町前田）渡辺正佐（宮町金坂）藤岡安八（綴町七反田）斎藤勝子（高坂）

市少年愛護連盟の幹事を勤め常に少年を善行に導き犯罪防止に功績があつたもの。

③鈴木、近内さんの二人は引逃犯人逮捕に協力したもの。

④阿部さんはバイク窃盗逮捕のさい協力したもの

⑤野地、下遠さん両人は去る一月同市宮町に発生した八人組暴行容疑者逮捕に協力したもの

⑥水野、村越、佐藤、渡辺さんらは市内の窃盗団逮捕に協力したもの。

（写真は斎藤巡査）

少女轢かれて即死

二十六日午前七時四十五分ごろ平市南町三七地内市道で三和村下市賀字を都穴土工高橋盛広さん長女ユキ子ちゃん（八つ）＝小学校一年生＝が磐城市江名字江ノ浦江名造船所トラック＝運転手緑川豊三＝に頭部を轢かれ即死した、原因は平署で調べているが、わきから飛び出してきたところを轢かれたもの。

「二人だけの橋」

夢のロマンスカード抽せん発表

特賞民謡賞ランデブー資金金二千円也他アベック招待券一組

平市　鈴木　昭様

一、残念賞　常磐毎日新聞社賞　他アベック御招待券一組

平市草野　相川政晴様

一、〃　いわき民報社賞　以下右に同じ

平市　川角千恵子様

一、〃　三和新報社賞　以下右に同じ

平市　梅津せつ子様

☆以下アベック御招待券

平市　安孫子正及あなたの恋人

平市　内郷市　平川町好間村　内郷市　小川町好間村　平市　四倉町好間村　平市　久之浜町　内郷市　平川町好間村　平市　内郷市　小川町好間村　平市　常磐市

荒安国草国草国草国草猪明骨宇佐佐佐佐斎佐酒酒佐国府小菊加賀小小小大小小鈴鈴鈴鈴篠白佐佐佐佐佐佐丹高田鈴鈴鈴鈴篠白佐佐佐佐佐佐丹高田田中永塚橋橋

本村山原河中野木中木木木木原土藤藤藤藤藤藤井井川田林地藤沢音川野野田美狩智木井野井野斉井井野井野井野

昭和33年3月26日　（水曜日）第2374号　　常磐毎日新聞　　（新聞定価1カ月80円一部3円）　　（第三種郵便物認可）　（四）

群集の中の一つの顔

（解説）「エデンの東」「ベビイドール」等の名作を生んだ鬼才エリアカザン監督は、再び「波止場」の原作者バツドシュールバツクの傑作と取組んだ。映画は、彼の「ユアーカンサス・トラヴエラ」に材を得たもので、シュールバークと言えば、前の「波止場」や「殴られる男」で察知出来るように、現代アメリカ社会を辛らつに皮肉する達人である。これら二作を別な形にしてアメリカ人の心理を遺憾なく描写した恐ろしい物語がこの「群集の中の一つの顔」で〝群集〟とはアメリカ人であり又、〝一つの顔〟は撮影監督はハリウツドの最優秀カメラマンとして謳えられ「トロイのヘレン」「野郎どもと女たち」を撮つた名手ハリイ・ストラドリングで、カメラをニユヨーク始め、テネシー州メンフイス、アーカンサス州ピゴツトに据えて美しいカメラワークを見せ、「ベビイドール」で名組合せを謳われた俊腕リチヤードポール・シルバートが美術部門を担当、この他チーフ・スタツフは、全部カザン色に塗られているのも見事である。エリア・カザンは主役にマーロン・ブランド、ジエイムス・デイン、キヤロル・ベイカに次いでまたも新人を選んだ。アンデイ・グリフイスである。――彼は長らくブロードウエイで大ヒツトを続けた「ノータイム・フオア・サージャンツ」の主役を演じて大評判をとつた人で、現今のスターにはないニユアンスを持合せた三十一才の不出世の俳優である。彼の相手役を演じるは、「摩天楼」「命あるかぎり」以来全く久方振りのパトリシア・テール。カザンの名演出による彼女の演技が「摩天楼」以来のものであることは言うまでもないこの二人を助けてブロードウエイの劇「頭子一杯の雨」で好演し又映画化「夜を逃れて」にも出演したアンソニイ・フランシオサ、ミス・フロリダ出身のソイ・レミツク、「ケンタツキー人」「赤いとりで」のウオルター・マツソウ等が出色の演技を示しているのも、又この映画の動脈となつている。

▽同時上映「南部の反逆者」

▽二十五日から三十一日迄

聚楽館

現代アメリカの断面

人間の悲劇を悲情なタッチで描破

〔物語〕KGRK放送局のアナウンサー、マーシア・ジエフリーズが、粗かんなローンサム・ローズに出逢つたのは、アーカンサス州ピケツトにある拘置場の中だつた。彼女は自分の担当している番組「群集の中の一つの顔」のためにここに収容されている酔つ払いや、浮浪者、乞食など雑多な連中の者をマイクにのせてみたいと思つたからである。保安官クライド・ホスマーの案内で最初にピーニイという老人、次いでルレウリンという男にあつたが断わられ、彼女が三人目に眼をつけたのは、部屋の片隅に寝転がつた、体の大きい若者ローンサム・ローズだつた。始めは眠つているところを起された為、彼は剣突を食わせていたが、美貌のマーシアを見た途端に、態度が豹変した。

ローン　サムは愛用の安ギターを弾いて民謡をマーシアに聞かせ、彼の素朴な味のある唄を聞いたマーシアは、そのローンサムの声を録音した。この録音テープを聴いた彼女の叔父で放送局の経営者T・B・ジエフリーズは、マーシア以上にすつかりローンサムにほれ込み、契約させると言い出した。

美人のマーシアに口説かれてローンサムは、渋々乍らもこれを承諾した。ラジオの電波に乗つたローンサムのヴオリユームある声と、魅力あるギターの音は忽ち市民に大旋風をまき起した彼の口説上手な無民性は、何よりも家庭の主婦達に愛された。田園情緒豊かな曲は田舎の青少年には、ぴつたりだつたのである。彼の人気が如何にすごかつたかは、例えば町の保安官は野犬捕獲員の方が適任だから、町の迷い犬はどしどし拘置場の中にブチ込むべきだと、ほのめかしただけで、その翌日には、数百頭の野犬が拘置場一杯に集められる仕末だつたし、又或る時は、この町でプールを持つているのは、T・B・ジエフリーズ氏だけで、このプールは町の子供達に開放することを氏は望んでいる筈だと洩らしたばつかりに、プールは連日超満員の大繁昌、お陰でプールの周囲の花壇は悪童達に無惨に踏み荒されてしまつた。

ローンサムは今更の様に、聴取者を惹きつけて、これを支配出来る人間の力が、如何に絶大なものであるかを悟つた。と、同時に彼は何時の間にか大衆が自分に付帯するものであるかを気付き始めたのである。彼の人気に応えて隣州のテネシー州メンフイスのテレビ放送局から、顧つてない好条件で引き抜きの手がのびた。彼はマーシアが、助手として同行して行くことを条件にこの仕事を引き受け、多くの人々に見送られてメンフイスへ旅立つた。新しいテレビ放送局の番組にちよう戦した彼は、日頃の図々しさは何処かに消えて、子供のように怖気づいて震え初めた。マーシアの慰めがなければ如何ばかりになつたであろうか。

しかし、この最初のショウでローンサムは、意外な黒人女クレイ夫人の為に数千弗の穴損金を集め得たほど大成功だつた。それ以来不安がたちさると、極端に我まがな性格が頭をもたげて来た。このテレビ放送局には、作家兼プロデユーサーのメル・ミラーという青年がいたが、マーシアに逐つた刹那彼は彼女の魅力にすつかり影響されてしまつたらしかつた。局にはもう一人ジョーイキラーの商業放送に成功すると、抜け目のないジヨーイは、早速彼を製薬業ホールスター将軍の代理店、メーシイに売込む手筈を調えた。

マーシア　とメル、それにジョーイに附添われたローンサムは、マデイスン・アヴニユーに在る製薬会社を訪ねると、早速ホールスター将軍に面会、とうくと丸薬の宣伝法をまくしたて、その心臓ぶりでうまうまと契約を結んでしまつた。メルはこの折にローンサムと手を切るべきだとマーシアに勧めたが、彼女のローンサムに対する態度は変らない。何故この男から離れられなくなつたのか、だのに結婚を申込まれてもその態度をはつきりすることが出来ない。そんな自分をマーシアは不思議に思うのだつた。ローンサムのニユーヨーク・デビユーは大成功だつた。そして、その聴取率の高まるに正比例して我がままは益々こうじ、自分で企画し放送出来るために、湯水の如くに金を使つて自身の事務所を建設した。そんな或る日、マーシアがいるこの事務所へ、ローンサムの妻と名乗つた、四十に手の届きそうなみすぼらしい女が訪れて来た。驚嘆から憤怒に変つたマーシアが、ローンサムに喰つてかかると、直ぐにでもメキシコへ行つて離婚すると明言してみせた。しかし、離婚の手続を終えた帰りに、ローンサムはアーカンス州ピケツトの絹花地帯で行われた楽隊指揮コンテストの審査に参加し、そこで大会に優勝した十代娘のベテイルウ・フレツカムと早々に結婚してしまつた。新婚夫婦は万余の熱狂市民が出迎える中にニユーヨークの飛行場へ下りたつた無論その中には、マーシアの姿もあつたが、彼女はローンサムの腕に抱かれたベテイを見るとがく然と立去つていつた。

ローンサムはお手のもののマス・コミを通じて結婚披露宴をあげたが、こんな折にも彼は自分達の名を売ることを忘れてはいなかつた。

エゴイスト　ローンサムの我が侭は日を追つて激しくなり、昔からのメンバーを平気でクビにし、結婚したばかりのベテイをも彼女がジョーイと一緒に彼の留守に関係したことから、無雑作に追出してしまつた。そんな出来事を数多く聞くにつけ見るにつけ、心を痛めているのはマーシアだつた今は百万ドルの商値で契約し、援助し育成したのは彼女だつたからである。ローンサムに愛想をつかしたメルは、彼からクビにされる前に辞職した。だがローンサムの人気はただ上昇するばかり。大統領立候補の野心を持つ上院議員のフラーを後援して彼が政治に足を踏み入れたのもこの頃である。

今晩の映画

▽世界館　一日迄　東映
八、三五　蛍の光
八、三五　母

▽東映劇場　一日迄　東宝
七、一〇　台風息子
八、三〇　丹下左膳

▽民劇　一日迄　日活
八、四五　狙われた娘
七、一〇　二人たけの橋

▽ひかり座　三十一日迄　日活
八、三〇　ロマンス・ライン
八、三〇　東京特ダネ部隊

▽聚楽館　三十一日迄　東宝
八、〇〇　群衆の中の一つの顔

▽平館　一日迄　東映
七、〇〇　南部の反逆者
九、〇〇　銷びたナイフ

▽平文化ニュース　三十一日迄　日活
ニュース　マンガ
オモニと少年

▽綴映劇　一日迄　日活
六、三〇　スーパージャイアンツ
七、三〇　ウボと拳銃
九、〇〇　銷びたナイフ

▽第二いわき　一日迄　日活
六、三〇　稲妻小夫狗
七、三〇　青春銀路
九、〇〇　桃太郎侍

◆内郷
◆小名浜

▽金星座　二十九日迄　日活
女王蜂
関八舟喧嘩陳

▽国際　一日迄　スーパー
通かなる男
新しい背広
大空の凱歌
現金に体を張れ

▽小名浜東映　三十一日迄　日活
直八子供旅
少年探偵団
雨の花笠
美しき不良少女

▽磐城座　一日迄　日活
銷びたナイフ

▽銀星座　三十一日迄　日活
夜の道
最前戦

美と健康をつくる！
生菌　ヤクルト
培養責任者　医学博士　代田　稔
特許号183156
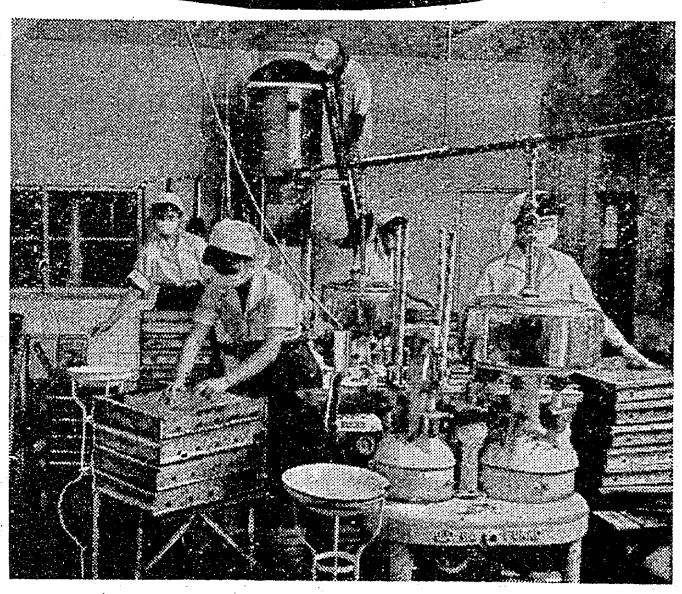
毎日配達一本6円
株式会社ヤクルト常磐営業所
代表取締役　塩満一
平市松ガ岡公園裏　TEL（呼）1413

清酒　夢心

都々逸　〽気がねいらずの温泉宿で　つい呑みすごす夢心〃
（竹本喜美太夫寄稿）

東洋酒販株式会社
代表取締役社長　杉田松太郎
平市神宮町　TEL 1359・1907