常磐毎日
所在地　平市新川町
発行所　常磐毎日新聞社
電話　平（代表）2104・2105・2106・2107
社長　田町　7　5番地

御婚礼調度家具
御家庭家具薬品（御引物）
各種贈答品取揃えて御来店
御待ち申して居ります
自家製造の
家具　伊東家具店
漆器の店
平市新川町
電話（平）二、四六四番
工場　平市大町（改築中）

## 石城一周駅伝競走終る

# 内高定が輝く五連覇

## 一般は内高OB、青年は四倉

石城地区陸協、石城商体連、本社などが主催する石城一周駅伝競走は二十二日午前九時、四倉町消防団本部前をスタートして、浜街道八〇・六キロのコースを商校、青年、一般の十五チーム、百十二人の選手によるさわやかな競技を行ない午前十時にくりひろげ内郷定（商校）四倉連盟（青年）内高OB（一般）がこの日は二十二日から平市でフク開けした石城産業文化祭の中日と、ことし最後の連休の初日とあって、沿道は声援をおくる人波で大賑わいをみせ、よく晴れた晩秋の空のもと絶好のスポーツ日和であり、内郷高校定などベテラン選手をかかえた両チーム、それに精鋭揃いの小名浜水産商がくりひろげ、緊張はいずこと観衆の手に汗を握らせた。また初出場の四倉連盟は若手、ムワークで優勝をかさった。樹居町競技住五、六、七の三つの区間を残すだけでコースの変更があったため、前年度までの記録に比較できなかったが、各コースともコンディションに恵まれて好記録が続出、とくに六七区間に二つの新記録を樹立した。また応援の熱大きく二十五台の自動車が旅さしものも暇わし、一列になって浜街道をゆくさまはスポーツの醍醐をみるような盛観さで沿道の観衆を魅了した。

### 渡辺行（平工）五人も抜く
### 好調、湯本高の善斗に拍手

心ゆくまで道を堪める歓声に迎えられて、七区間八〇・六キロの石城浜街道を走破して輝かしい二つの新記録を残したが、以下は七区間をひた走りに走る選手たちと沿道のもよう を紙上録音してみた。「五分前」「三分前」「町の消防団本部前」と審判の号令が急を告げるように響き渡る。出発点の四倉消防団本部前に詰めかけた地元の四倉町の人たちが緊張して見守るうちに秒は刻まれ、十五人の選手は一斉にスタートラインに並ぶ。「石城一」号砲とともに号砲一発一斉にスタートをけって最初の力走は、沿道を埋める歓声に送られて、つぐ沿道の調風の吹く街をかけていく。

画面に飛取った地元民の目は一斉に地元四倉町の代表選手にそそがれる。この区間は地元から四倉高校の和知洋文君と四倉連盟の松本勝一君の二選手が参加、沿道はこの二人の地元選手に声援が飛っているようだ。

親時計を握んだ車を先頭に本部、警備車など十数台の車が選手の間をぬうように、追っていく。選手たちの速度を自動車のメーターで測ると十五キロ前後のスピードである。四倉町はずれにさしかかるところから内高定の甲手選手が早くも小名浜水産の大竹、続いて四倉、磐農、小名浜高、平工とがせり合うようにしている。しかし、磐城セメント工場近くの松笠木通りにさしかかるところに小名浜水産、内郷高定の二選手がトップを競っている。

両側の路上には目の丸の小旗を振りながら声援する姿も見られ、地元の選手が通り抜けると一段声をはりあげ「おーい、頑張れ……」とさけび育年、老人の姿、また幼い子どもをおんぶしたおカミさんなど――。

四倉町と平市草野の境界点近くになると一位の水産高の大竹君と二位の内郷高定との差が次第に大きくなり、百メートル以上も離されている。三位は と見れば内郷高OBの鈴木君は二位からさらに二百メートルの差、続く四位以下の内郷高普、四倉連盟、国鉄の三者は一団となって抜きつ抜かれつのシーソーゲームである。大差がある一位、二位はともかくとして三者一団となってかける三チームの応援団は大型トラックの上から鳴りもの入りの声援をおくる。とくにすさまじい？のは四倉連盟の応援団で、「頑張れ」の声援をおくる。

平市は二十二日からフタ開けした産業文化祭行事などでゴッタ返していた。商店に黒山のような人だかりを終始トップをはってきた水産高の大竹選手が、この区間の最高タイムの二区間との中継所、平市公会堂前にゴールイン。続いて内高定、内高OBの順。

一位の大竹君からバトンタッチした水産高の木原君が平市街を抜け内郷市の国道六号線に出る。これを追うように、この区間最高タイムの内高定の相米君が矢のように突っ走る。二位の木原君と相米君の差がグングン追る。

長橋町から内郷駅前まで往復下一変道路の多い国道六号線も、通行する車という車がスピードを落して、ここでも観覧先の便をはかってくれる。どの車も選手を見送りながら手を振るお互もあるなど、駅伝ならではの協力ぶりである。

一区では地元四倉勢が沿道の声援にこたえ大奮斗したが、この区間は内高定と普通OBチームをはもちろん過本商（定）と過本商チームも地元の声援に大奮気、三区間と年チームの参加で競技に花をそえたことは感謝している。とくに四倉連盟チームは選手も、これを応援するのも一丸となって多くの困難を克服、はじめての出場に育年の部で堂々と斗い、見事第二位を獲得したことは賞賛されてよい。今後も多くの育年団チームの参加を願みたい。

競技のうちに区間定の伊藤に続いてゴールインだ。

二位で国目を走ったした一騎で応援の地元民を満足させた。三位は内高OB、四倉高、平工、内高普国鉄、磐農工、平商、磐農の順でゴール。市内は平市に次ぐ人出で見物する人たちで一杯となる。六区間の普間までのコースで市内古くて狭たい調風の吹く街をかけていく。

画面に飛取った地元民の目は一斉に地元四倉町の代表選手にそそがれる。この区間は地元から四倉高校の和知洋文君と四倉連盟の松本勝一君の二選手が参加、沿道はこの二人の地元選手に声援が飛っているようだ。

親時計を握んだ車を先頭に本部、警備車など十数台の車が選手の間をぬうように、追っていく。選手たちの速度を自動車のメーターで測ると十五キロ前後のスピードである。四倉町はずれにさしかかるところから内高定の甲手選手が早くも小名浜水産の大竹、続いて四倉、磐農、小名浜高、平工とがせり合うようにしている。しかし、磐城セメント工場近くの松笠木通りにさしかかるところに小名浜水産、内郷高定の二選手がトップを競っている。

両側の路上には目の丸の小旗を振りながら声援する姿も見られ、地元の選手が通り抜けると一段声をはりあげ「おーい、頑張れ……」とさけび育年、老人の姿、また幼い子どもをおんぶしたおカミさんなど――。

四倉町と平市草野の境界点近くになると一位の水産高の大竹君と二位の内郷高定との差が次第に大きくなり、百メートル以上も離されている。三位は と見れば内郷高OBの鈴木君は二位からさらに二百メートルの差、続く四位以下の内郷高普、四倉連盟、国鉄の三者は一団となって抜きつ抜かれつのシーソーゲームである。大差がある一位、二位はともかくとして三者一団となってかける三チームの応援団は大型トラックの上から鳴りもの入りの声援をおくる。とくにすさまじい？のは四倉連盟の応援団で、「頑張れ」の声援をおくる。

平市は二十二日からフタ開けした産業文化祭行事などでゴッタ返していた。商店に黒山のような人だかりを終始トップをはってきた水産高の大竹選手が、この区間の最高タイムの二区間との中継所、平市公会堂前にゴールイン。続いて内高定、内高OBの順。

一位の大竹君からバトンタッチした水産高の木原君が平市街を抜け内郷市の国道六号線に出る。これを追うように、この区間最高タイムの内高定の相米君が矢のように突っ走る。二位の木原君と相米君の差がグングン追る。

長橋町から内郷駅前まで往復下一変道路の多い国道六号線も、通行する車という車がスピードを落して、ここでも観覧先の便をはかってくれる。どの車も選手を見送りながら手を振るお互もあるなど、駅伝ならではの協力ぶりである。

一区では地元四倉勢が沿道の声援にこたえ大奮斗したが、この区間は内高定と普通OBチームをはもちろん過本商（定）と過本商チームも地元の声援に大奮気、三区間と

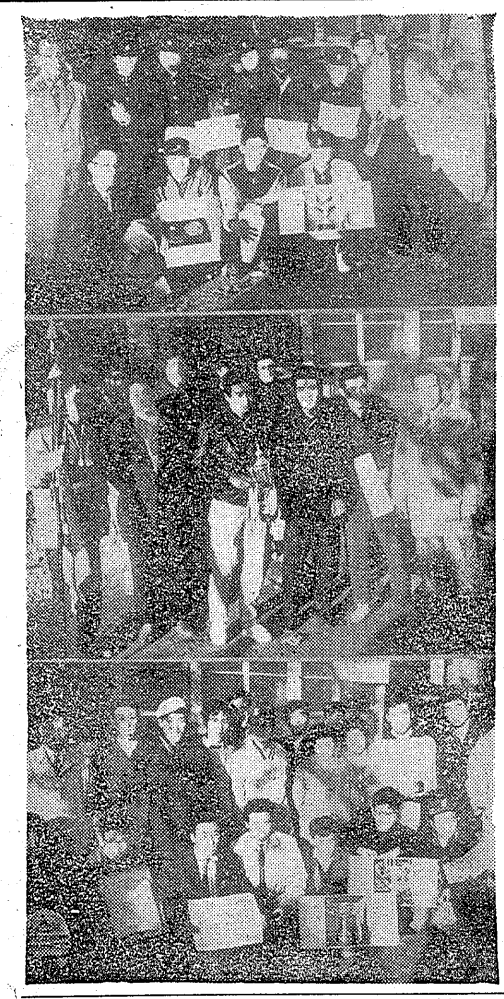

【写真上から商校の優勝の内高定一般優勝の内高OB、青年優勝の四倉連盟】

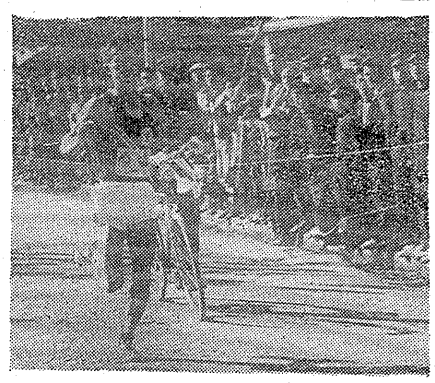

## 応援団は鳴物入り
### 三区から内高定絡始トップ

最も風景のよいとされている過本と磐城市境界地点付近の国道には、すれ違う車もぐっと数が減って、選手たちは思う存分の力を出す。この日を祝うとともに、晴れた街道の両側には取り入れも終え、ハザ掛けの稲ものぞかれてのんびりした〝小春日和〟である。遠く過の岳の上に絵に描いたような雲が一片、二片のぞかれる。

## 平工と四高の三位争いに沸く
### 金山坂で勝敗決る

商民隧道にさしかかるとダラダラ坂をあえぎ、あえぎの様な選手の後から追いかけるように伴走者、応援車のトラックで続く。選送会社のトラックに赤地の布に白く「小名浜水産高校」の名を染めぬいた学旗をあざやかな沿道応援団部品を寄せ集めてつったという平工応援団のトラック。後車輪も車輪と同じ二輪とあつてか、何かがガタガタと格好にノロノロ走るような珍景だ。それに商校は応援車のトラックで続く。運送会社のトラックに赤地の布に白く「小名浜水産高校」の名を染めぬいた学旗をあざやかな沿道応援団部品を寄せ集めてつったという平工応援団のトラック。後車輪も車輪と同じ二輪とあつてか、何かがガタガタと格好にノロノロ走るような珍景だ。それに商校は応援車のトラックで続く。運送会社のトラックに赤地の布に白く「小名浜水産高校」の名を染めぬいた学旗をあざやかな沿道応援団部品を寄せ集めてつったという平工応援団のトラック。後車輪も

## 千円札が32枚
### 破いて山中にすてる

真中から破れた千円札三十二枚が常磐市内の山道から発見された二十三日午前八時ごろ常磐市関船町八、株式会社丸善モータープール会長の山道五千円札が眠れてあるのを近所の少年が山遊びに行って発見、常磐署に届けた。札は何にも包んでなく、三万二千円で丸富家具店岡部正次さんにセのバイクが衝突、このため岡部さんは顔部内出血で竹林病院にかつぎ込できたものかどうか同署で捜査中。

## 車の正面衝突で重傷

二十二日午前十時四十分ごろ平市仲町公会堂前の交差点で常磐ヤンマー斉藤店員さん（二）への運転する小型トラック上内郷市高町金坂五丁目、会社員佐藤正次さん（二）の運転するオート三輪は、前から自販車をもって地元選手に声援が飛ぶ。このままの速やかな風景が雄大なスリ山のみられる八山中継所を過ぎ、常磐炭礦島鉱入口まで続いた。

## 県の強力な運動を要請
### 食通が舌を巻く味 一度是非

電話一つで一里の出前
でんわ4431・4432

庵部喜司酒寿

石城五市公営バス組合では、きょう午前十時から平市役所で地元選出県議を呼び、バス運行についての内容を説明するとともに本省に対して強力な運動を展開してほしい旨の要請書を行った。

## 優良従業員を表彰
### 常磐 市村さん72人

常磐市商工会議所は二十三日午前九時半から商工会館で優良従業員と年功勤続者など七十二人を表彰される人は他の模範者や勤労感謝状次のとおり。

（カッコ内は勤続年数）

谷田興子、野崎悟子、鈴木敏子、舟野キク子、斎藤千年、志尾崎志賀子、工藤チヨ、本荘タカ子、馬場梅子、山口はる子、倉沢静子、佐藤勝子、野竹内芳子、渡辺カツ子、根田エキ子、永井はま子、金成千明、松崎日出子、佐藤愛子、馬上ミチ子、田中比奈子、三瓶洋子、山野辺ミキ子、飯田タミ子、渡辺タカ子、馬場アヤ子、丸谷トモ、宮木サカエ、石井君代、吉田芳子（以上四年）、永山勝美（五）吉田敏代（七）、鈴木栄二、二瓶奈美、渡辺勝男、茨木英夫、佐藤正夫、原田正夫、竹内和夫、小泉勝義（以上五年）、鈴木宣雄、遠藤英一、小泉勝義（以上五年）、鎌田ウメノ、吉田ミヨ、猪狩リツ、星タミ子、佐久間京子、鎌沼キク（以上八年）、大平栄司（十三）、永瀬伝次（十一）、塩英次、下山田義雄、戸井田勉、根本実（以上十年）、土生郁子、市川ヒデ、荒勝子、宮川紀子（以上十二年）、相田源一、舟治ハジメ、根本三郎（以上十五年）、関ヤス子（十八）、佐藤茂二（二十）、鈴木信義（二十四）、石井貞光（二十五）、柳内政義（二十五）、服部留五郎（二十七）、国分壮伊（三十四）、市村勝市（四十一）

## 水産意外の健斗
### 小名浜中継は一万人の行列

このころから小名浜競死の登坂がはじまる。なかでも桜の伝統と地元のために小名浜水産高の鈴木君はこの区間二位の内高OB、勝田君と三位を競りあう。林の上地内から鈴木君はエンチをあげ、市内本町の石井医院前の中継所に内高定の伊藤に続いてゴールインだ。

二位で国目を走ったした一騎で応援の地元民を満足させた。三位は内高OB、四倉高、平工、内高普国鉄、磐農工、平商、磐農の順でゴール。市内は平市に次ぐ人出で見物する人たちで一杯となる。六区間の普間までのコースで市内古くて狭たい調風の吹く街をかけていく。

画面に飛取った地元民の目は一斉に地元四倉町の代表選手にそそがれる。この区間は地元から四倉高校の和知洋文君と四倉連盟の松本勝一君の二選手が参加、沿道はこの二人の地元選手に声援が飛っているようだ。

親時計を握んだ車を先頭に本部、警備車など十数台の車が選手の間をぬうように、追っていく。選手たちの速度を自動車のメーターで測ると十五キロ前後のスピードである。四倉町はずれにさしかかるところから内高定の甲手選手が早くも小名浜水産の大竹、続いて四倉、磐農、小名浜高、平工とがせり合うようにしている。しかし、磐城セメント工場近くの松笠木通りにさしかかるところに小名浜水産、内郷高定の二選手がトップを競っている。

両側の路上には目の丸の小旗を振りながら声援する姿も見られ、地元の選手が通り抜けると一段声をはりあげ「おーい、頑張れ……」とさけび育年、老人の姿、また幼い子どもをおんぶしたおカミさんなど――。

四倉町と平市草野の境界点近くになると一位の水産高の大竹君と二位の内郷高定との差が次第に大きくなり、百メートル以上も離されている。三位は と見れば内郷高OBの鈴木君は二位からさらに二百メートルの差、続く四位以下の内郷高普、四倉連盟、国鉄の三者は一団となって抜きつ抜かれつのシーソーゲームである。大差がある一位、二位はともかくとして三者一団となってかける三チームの応援団は大型トラックの上から鳴りもの入りの声援をおくる。とくにすさまじい？のは四倉連盟の応援団で、「頑張れ」の声援をおくる。

平市は二十二日からフタ開けした産業文化祭行事などでゴッタ返していた。商店に黒山のような人だかりを終始トップをはってきた水産高の大竹選手が、この区間の最高タイムの二区間との中継所、平市公会堂前にゴールイン。続いて内高定、内高OBの順。

一位の大竹君からバトンタッチした水産高の木原君が平市街を抜け内郷市の国道六号線に出る。これを追うように、この区間最高タイムの内高定の相米君が矢のように突っ走る。二位の木原君と相米君の差がグングン追る。

長橋町から内郷駅前まで往復下一変道路の多い国道六号線も、通行する車という車がスピードを落して、ここでも観覧先の便をはかってくれる。どの車も選手を見送りながら手を振るお互もあるなど、駅伝ならではの協力ぶりである。

一区では地元四倉勢が沿道の声援にこたえ大奮斗したが、この区間は内高定と普通OBチームをはもちろん過本商（定）と過本商チームも地元の声援に大奮気、三区間と

## 天気予報

「今晩」北の風、曇のち晴。
「明日」北の風、曇りで一時微雨
「海上」今晩風波がある程度。明日は風波が出てくる。

## 順位

### 一般の部

❶内郷定（四時間二九分五八秒）＝田子、相米、小沼、折原、伊藤、鈴木、氏家＝❷小名浜水産（四・三九、五九）❸平工（四、四四、〇六）❹四倉❺磐城、磐磐工❻内郷商❼小名浜❽平商❾過本（定）❿過本

### 青年の部

❶四倉連盟（五、〇〇、二五）＝山口、松本、鈴木（剛）、片寄、鈴木（正）、芳賀、長谷川＝❷好間青年会（五、二五、四二）

### 一般の部

❶内四倉OB（四、三七、四九）＝鈴木（宗）、根上、黒川、阿部、腰田、鈴木（勇）、後藤＝❷国鉄（四、五五、〇六）

## 区間最高

### 高校の部

▼一区…大竹（小名浜水産）▼二区…小沼（内郷定）▼三区…遠辺（平工）▼四区…折原（内郷定）▼五区…伊藤（商）▼六区…鈴木（商）▼七区…氏家（商）

### 青年の部

▼一区…山口（四倉連）▼二区…安斎（磐磐）▼三区…鈴木剛（四倉連）▼四区…片寄（商）▼五区…鈴木正（商）▼六区…芳賀（商）▼七区…長谷川（商）

### 一般の部

▼一区…鈴木宗（内高OB）▼二区…根上（商）▼三区…黒川（商）▼四区…阿部（商）▼五区…腰田（商）▼六区…鈴木勇（商）▼七区…後藤（商）

## 時間の差が大きい
### 充分な練習を望む

村上審判長講評　昨夜（二十一日）

ホコリがみられず、若干の風があったが競るにも条件のもとに行われた。今回は全般的にコースの変更で新記録は二つだけで終ったが、異質的には思いしたことは感じている。むろん昨年以上の好記録もあった。ただチーム間の時間差の大きかったことが目立っていた。とくに高校においてみられるが、トップとの差は非常に大きかったこれは選手が出場間際まで決っていなかったことや、練習も十分行えなかったために、このことが成績差となって現われたことである。明年は出場を期して早くからチームをかため、練習を十分とつて望むようにしていただきたい。

コースの変更で新記録は二つだけで終ったが、異質的には思いしたことは感じている。むろん昨年以上の好記録もあった。ただチーム間の時間差の大きかったことが目立っていた。とくに高校においてみられるが、トップとの差は非常に大きかったこれは選手が出場間際まで決っていなかったことや、練習も十分行えなかったために、このことが成績差となって現われたことである。明年は出場を期して早くからチームをかため、練習を十分とつて望むようにしていただきたい。

セシル・B・デミル製作監督
総天然色　世紀の超巨篇
十戒
ヘストン　ブリナー　ユル
チャールトン　ビスクレション　パラマウント提供
★終列車をご利用下さい
終列車　上り　1010時
下り　1122分
上映時間　2回目　1時50分ー終り　5時50分
3回目　6時10分ー〃　10時5分
12月5日より11日まで
更に十戒日延べ！
聚楽館　TEL2470

特別公開
特作の話題作
フランソワーズ・アルヌール主演
女心の秘密
猫の目のように変る女
監督　アンリ・コアン
東宝　中央映画　提供
La Chatte
総天然色　西部劇
ユニヴァーサル映画
拳銃無宿
息をのむ対決の一瞬！瞬然火を吐く復讐の拳銃!!
オウディ・マーフィ　スーザン・キャボット　主演
監督　ドン・シーゲル
The DUEL at SILVER CREEK
24日より　ひかり座

栄養満点な！
薬師第一経営団による
神戸牛直輸入肉が
一番お徳用です！
磐城ハム名鑑特約店
緑屋牛豚肉問屋
本店　平市一丁目　電二五三九
支店　平市中央通り　電二七九四

特製
干やなぎ
鰹節
かまぼこ
みりん干
折詰仕出し
浜やみ
丸市魚本店
平四　電2213

ストーブ無料でお貸し致します
暖房用として経済的で清潔な
コークス
いいにおいなし　良質ならがら少出力が火火灰煙煙除
一冬に600kg（24俵）
お買上げの方に
新品ストーブを無料で
お貸し致します
食堂・学校・ホール・病院待合室・その他・お座敷用に大好評を博しております
お早目にお申込のほどお待ち申上げます
東部ガス指定販売店
炭炭ス炭　石木コーク　綿
遠藤商会
平市公会堂前・電話2、360

越
あぎり青森ふり出しや信濃
藤越
火曜サービス
一階（食料品）スキ焼用牛肉百匁四〇円
二階（衣料雑貨）柳腰ボマード六五円
三階（衣料品）ショール七五〇円
四階（食堂）ハヤシライス卵入り八〇円
リンゴ（紅玉）百匁五円一ケ二三円
ミカン百匁七円一ケ二三円
電話3141

庵部喜司酒寿
食通が舌を巻く味
一度是非
電話一つで一里の出前
でんわ4431・4432

（第三種郵便物認可）（定価一カ月100円・一部10円）

## 王クさん　306

## 東京の人の轢死体

二十一日午前六時四十分ごろ磐城市泉地内常磐線泉駅平よりに若い男の胴体を切断された轢死体があるのを泉駅発上り六四二Ｄ貨物列車の機関士が発見、磐城署に届出た。同署で検死の結果、同人が所持していた社会保険証から東京都太田区駒込東四丁目一二、横田製造㈱さん(三七)＝品川区大井鹿町五七五六、大正電機㈱式会社勤務＝で下り六四五旅客列車に轢かれたのではないかと見られている。自殺か事故死かは不明。

## 石炭離職者対策話合う

平市など石城地方五市は二十日午後一時から県石城事務所に集まり石炭離職者対策の職業訓練所設置について話合つた。

## 出戻り娘が鉄道自殺

二十一日夜九時四分ごろ、磐城市傾城地内常磐線湯本一内郷間トンネル内で、下り四二列車に若い女性が飛び込み自殺したのを機関士の鈴木政郎さんが発見して、常磐署に届け。

## 日本刀でお

市内鹿島小崎一〇、無職高木タマさん(三)で、同人は嫁に行った娘が、体が弱く出もどりしたのを悲観したもの。

## 日本刀で

どす

平署は十日夜、平市六間一六飲食業鶴本宮一をおどしの疑いで挑えた。同日夜十時十五分ごろ平市杉平三、飲食業石倉保さん(三三)の経営する洋食食堂前路上で以前に石倉さんに投げ倒されたことにふんがいして、刃渡り六十七センチ(二尺三寸)の日本刀でおどかした。

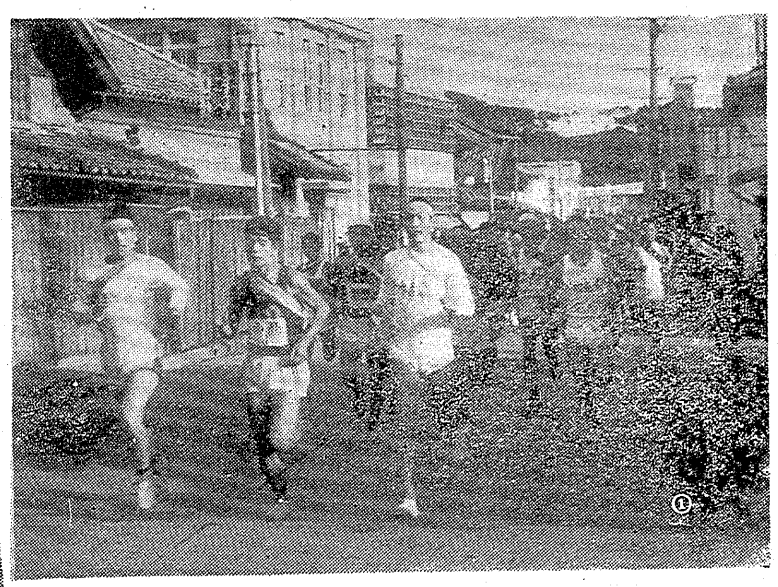

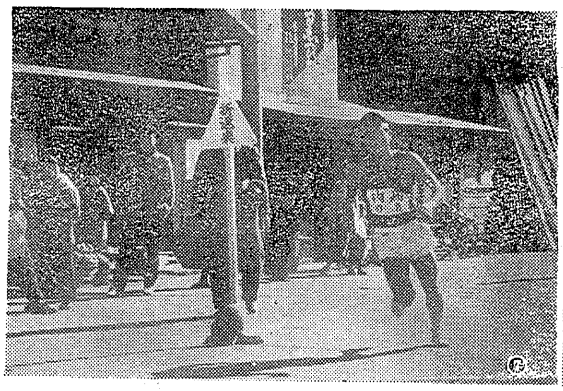

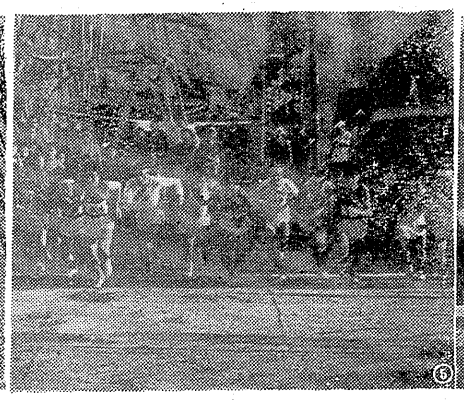

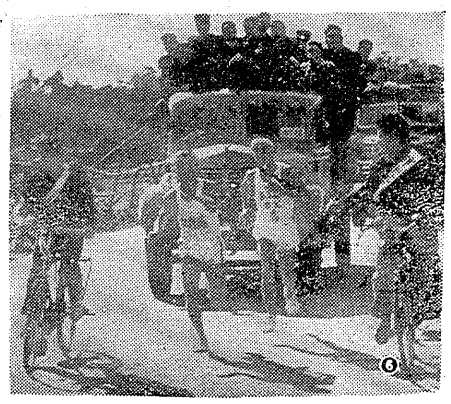

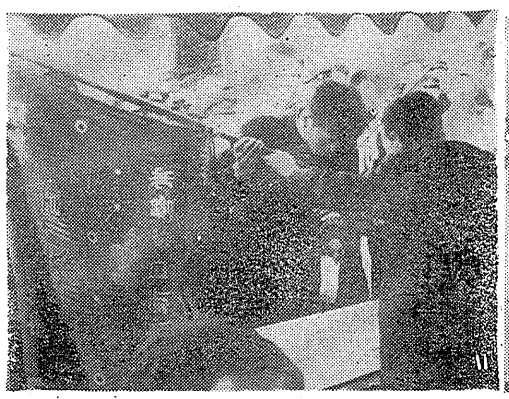

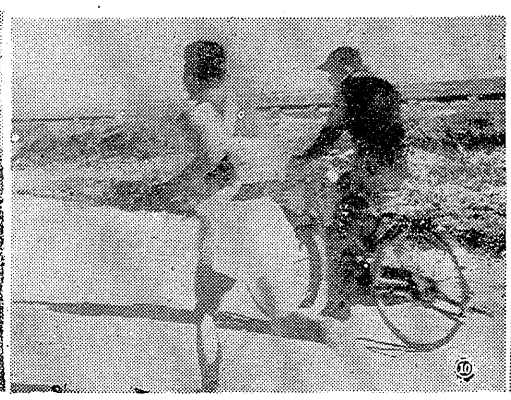

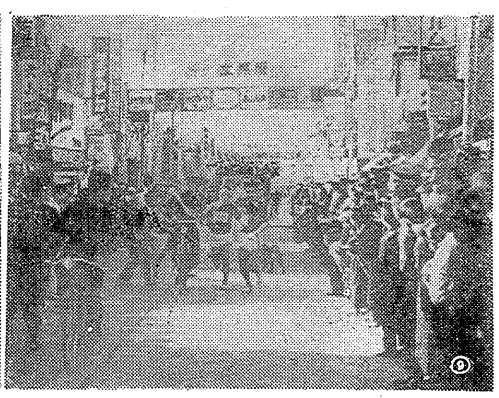

### 今晩の映画

【平市】
★平　映　二十四日迄
（一、〇〇、三、〇〇）オヤジのぐうたら医者
（五、〇〇、七、〇〇）可愛い花
★平新東宝　二十四日迄
（九、〇〇）天と地を駆ける男
（一、〇〇、三、〇〇）二十四人の逃亡者
（五、〇〇、七、〇〇）敬る花

★世　界　館　二十五日迄
（一、三〇、三、三〇）蛇姫様
（五、三〇、七、三〇）情炎
★東映劇場　二十四日迄
（一、三〇、三、三〇）ふたりの休日
（五、三〇、七、三〇）緋闘大名
★三映東映　二十四日迄
（一、三〇、三、三〇）ゆうれい小判
（五、三〇、七、三〇）黒い指の男
（九、三〇）くもの巣屋敷
★聚　楽　館　十二月四日迄
（一、三〇、三、三〇）十戒
（五、三〇、七、三〇）ひかり型
★民　衆　館　二十三日迄
（一、三〇、三、三〇）愛力への回答
（五、三〇、七、三〇）捉
（九、三〇）復讐の宝庫

【常磐市】
★三園座　二十四日迄
お役者鉄　よさこい時雨
明日への飛翔　二十四日迄
★常磐日活　二十四日迄
風のある道
欧州かけある記　夜の狼
▼常磐座　二十四日迄
べらんめえ探偵娘
恋山彦
追跡二十五時間
★常磐映画　二十四日迄
二十四日迄
（一、三〇、三、三〇）姫役者行状記
（五、三〇、七、三〇）清水の猿れん坊
★第一いわき　二十四日迄
（一、三〇）浪花の恋の物語
（三、三〇、五、三〇）ぬれ髪三度笠
（七、三〇、九、三〇）冠眼れどきげん娘

【勿来市】
▼菊　多　館　二十四日迄
鬼面の騎手　恐怖の四時間
千鳥の印籠　二十四日迄
▼中　央　館　二十四日迄
どんと行こうぜ
潜水艦イ-57降伏せず
続夜襲隊攻字作戦　二十四日迄
▼福　田　座　二十四日迄
青春恋歌
海から来た女

（写真説明）

①一団となつてトップ争い＝四倉町はずれにて
②ズリ山を前に快走する内高Aの相米選手＝内、市内にて
③出発前の挨拶する石城陸協会長の鈴木喜政氏
④選手宣誓する内高CBの後藤選手
⑤一斉に四倉町消防団事務所前を十五チームのトプランナーがスタート
⑥終始高校の部四位争いをつづけていた平工と四倉高＝湯本ー勿来間の植田地区
⑦勿来駅前の折返点を折返えす内高OBの阿部選手
⑧折返えして来た上位チームとこれから折返えしにむかう下位チームの顔合せ
⑨本社主催の駅伝を観ようと長蛇の列をつくつた観衆＝小名浜中継点石井医院前
⑩大平洋を一眺にする江名街道をひた走りする国鉄の日下選手
⑪表彰式で鈴木会長から優勝旗を受ける内高Aチーム


財団法人
松村病院
精神科
平市南町28　電（代表）2161
精神科　部長　坂本剛
神経内科　医員　堀松村保雄
性病科　部長　川野保雄
整形外科　部長　豊雄
呼吸器科　部長　高木戸雄
循環器科　部長　佐藤雄
放射線科　部長　四戸雄
理学療法科　部長　坂本雄
臨床検査部　技師長　佐藤雄
薬局　技師長　柏田雄
婦人科　部長　服部雄
◉入院随時（完全給食・完全看護）
城東分院　平市三函町二九
城南分院　平市小太郎町一八

カツライスの部　一四〇円
特ライス　一九〇円
ライス　一四〇円
かつ丼の部　一六〇円
特かつ丼　二一〇円
かつ丼
出前迅速
平市銀座通り　電二九六八

ふくみたる酒の匂のおのずから独り匂えるわが心かも（牧水）
暫年に仕込んだ清酒が完成熟して、秋口から冬にかけて古酒として出回ります。皆にこれを「冷やおろし」と、いって清酒がいちばん旨い季節でもあります。
御家庭の晩酌に極寒鷹をどうぞ!!

味覚の秋
松茸料理と釜めし
すき焼よせなべ
急募　お座敷女中さん　下働き女中さん
寿司の江戸川
紅小路店　電2727・4845　才槌小路店　電4846・3021

パーマは
ミヤカワ美容室
平市中央通り　電話3852

打身・神経痛・ぢ
婦人病・中風の名湯
電話一つでサービスカーがお迎えに参上致します
駐車場は快適
地神の湯
磐城市[illegible]　電875

常に良い仕事をしたいと念願して居ります
アドバルーンは照都広告
平市[illegible]根町二ノ一三
電話(平)四一九八一

紅葉峰より染る
ころともなれば
この味も
又格別
醸造元・合資会社
松吉屋酒造店
平市下[illegible]　TEL2210
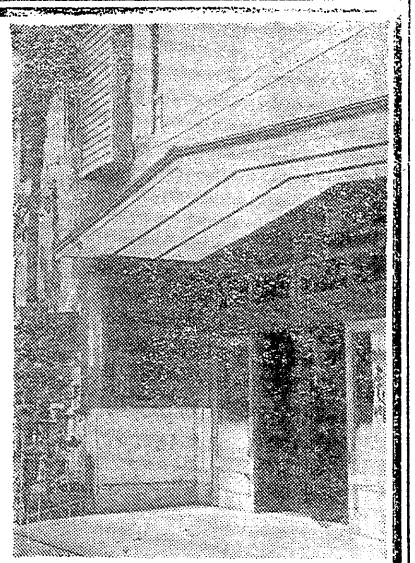
静かな部屋
デラツクスな大広間
ご婚礼シーズンには喜んで
出雲の神も努めさせて頂きます
お気軽にご利用下さい
旅館　よし川
平市田町　TEL 2282