常磐毎日
発行所
平市田町75
常磐毎日新聞社
電代表2164
2165番

建築資材のデパート
ヤナイ
野内商会
平市四丁目
電話代四一〇一

〝脱党〟でゆれる革新勢力

総評系と全労系が完全分裂

武藤、田畑は西尾に動く

残留組は大河原に松井

社会党の再開大会は十六日から西尾派欠席のまま東京都大田区民会館で開かれている。西尾派の再建同志会も十六日から九段の全国都市会館で総会を開いて今後の対策について話合っているが、十八日ごろ新党結成の旗上げする公算が強くなった。本県ではすでに武藤たい議士が西尾新党結成に活発な動きをみせているなど本県革新陣営はくりそう左形勢で、全労組織を中心とする常炭鉱、総同盟、全せん同盟、産別組合などの西尾新党支持母体は組織をあげて総評色の濃い県労協から脱退、新組織結成のハラを決めており、西尾派の脱党が決まり次第、地方会議を結成することとなっており、社会党勢力は完ぜんに二分される危機に直面している。

石城、三万が脱退！

危機せまる地区労組織

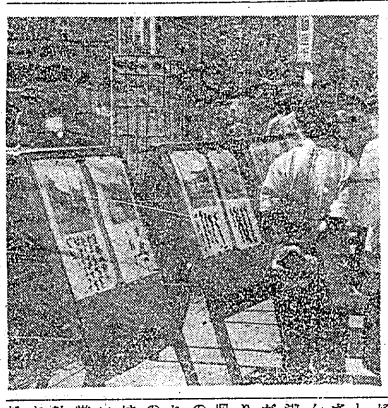

社会党大会は八百板正（右派）と平田ヒデ（右派）の両たい議士が出席したが、大会議題団に選出された田畑金光参議院議員はついに姿を見せず、十六日からの西尾派を中心とする再建同志会の総会に武藤たい議士とともに出席している武藤たい議士と再建同志会を中心につくられた社会主義懇談会の東北地区幹任役員であり、西尾派と河上派合同会議でもオール右派連合の東北のたい表幹事として西尾氏と行動をともにすることがはっきりしており「東北の場合は明らかに新党のほうが優勢だ」と談話している。武藤氏の話では田中利勝（一区）小松幹太郎（一区）鈴木磯男（二区）をはじめ県会議員の大半は新党に参加するだろうといっている。

そこで、全労系の多い石城地方では常炭砿労組を主軸とする常炭砿は上部機関の全労中央委の強硬によって西尾新党支持の最大組織となっているほか東北鉱労平会、海員組合小名浜支部、四倉組合など約三万の組織が其先に新党にはせ参ずることになろう。

しかし、西尾派の処分が当初予想された二年間程度停止」から「けん責」と軽分が軽くなり河上派の浅沼書記長、河野国会対策委員長が統一派に残り、新党は思ったより振わぬ状態になったことから本県でもまた武藤を決めかねているのもある。小松氏はそれだが、これとは別に田畑氏は党の県連会長の両輪をもっているためまたはっきりした態度は決めておらないようだ。

常炭鉱の佐藤事務局長も「正しい社会党の姿は新党にあるので脱退することが一番望ましい」と強調だが、中央の態度が決まれば、さらに一段新党結成への再検討をしいところ武藤氏唯一人であるが、これは左右統一による戦術の効果が相当現いしたとみるむきもあるだけに、今後は武藤氏動向を注視とみられ当惑はまぬかれぬところ。参院では左派の大河原氏と右派の田畑金光氏だが、両氏は改選期が違うため直接の影響はみられないとしても左両派からの対候補の出る場合、これも相当影響することになる。

武藤代議士

「西尾派の再建同志会結成のために話合っているが、あくまで統一できないとなれば分裂し、新党結成になろう。しかし、いまは何ともいわれない」

佐藤常炭鉱事務局長

「全炭鉱中央委員会で、あくまで党に残ってぜん野党の線で党を本来の姿にもどすためのものであったが、事態がこうなれば脱退、新党結成になるだろうが、このことは再検討して態度を決める。もちろん武藤たい議士の去就も出身地の常磐労組と行動を共にするため、これもあと一度検討しなければならないだろうし、われわれは常炭鉱が核となって推していた松井氏も組織から切らねばならない」

〝不便な普通列車〟

双葉町村長会 時刻改正など陳情

双葉郡内町村協議会では、一級国道六号線の改良工事促進と常磐線の列車時刻の改正について関係官庁に陳情した。国道六号線は平市までは完成、さらに今年度からは平市以北の改良工事が進められているが、双葉郡内の路線も早期竣工、完成するようにしてくれというもの。

また列車時刻改正については、常磐線はすべて手動機で総ガラス張り客車で運転しているため普通列車が以前より不便になったものであり、通勤者の足を奪う結果となった。このため次期改正時に特設に入れるようにしてくれというもの。

ガラス張りの温室

原種農場にお目見得

県園芸原種農場では、さる八月中旬から総工費百万円を投じて温室を建設中だったが、この程ど総ガラス張りの立派な温室が完成した。

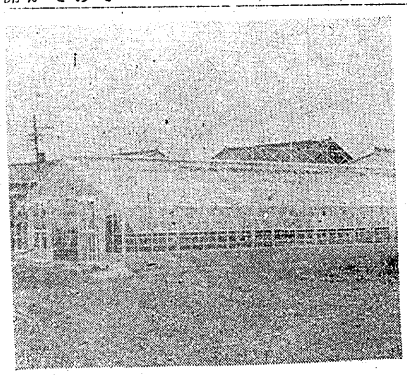

室原種園芸農場の完成した温室

少年尻切り魔捕う

映画館内で女性専門に

内郷署は十六日、内郷市磯町秋山二四、無職少年K（一七）を尻切り魔の疑いで任意取調べた。

調べによると少年は十六日午後二時ごろ、内郷磯町映画館磯映内で内郷市磯町秋山、女中B子さん（三）の腰まき、寝物などあんぜんカミソリで切り、B子さんに注意されて逃げたところを内郷署員に捕まったもの。なお少年はこの他か昨年十一月ごろにも映画館内で着物を切って捕り、いれる。

養鯉と観光地に

大久恵まれた資源生かす

双葉郡大久村では休耕から移管された溜池で猿魚を行うとともに付近の自然美を利用して観光施設で一石二鳥の効果をはかるための事業を計画中である。

溜池は水質と餌育上から猿鯛事業が一番有利とみて、このほど鯉の種魚を放流した。水野谷村長の構想によると池は約九百平方メートルの池をふんだんに利用、三年後には一般にも開放して猿鯛事業を発展させる。また周池の近くにある村有林の一部を禁猟区に設定してキジを奨励、将来はハンターを招いてキジ狩りや自然を利用してハイキングコースをつくり、観光客の誘致を行うことになった。

生産を三倍に

品川白煉の広野工場

広野町品川白煉瓦広野工場では最近の工業界好況の波にのって、取引も活気をおびているが、従来の月産六百トンから二千トンにはね上り工場の増築からは黒鯉の養殖もありまた通行人になせ、事故の恐しさを訴えているので、道ゆく人々の目をひきつけている。

勿来の轢死体は平の岩淵さん

十三日朝六時ごろ、勿来市錦町線の内地内の常磐線上り線路にあった轢死体の身もとは、十三日平市

守ろう交通道徳

四倉で啓発パレード

秋季ぜん国交通安ぜんう動が、きのう十六日から二十五日まで実施されるが、四倉警察署管内では四倉交通安ぜん協会（会長長谷川嘉平氏）傘下ぜん国うん転者会（会長新妻金一郎氏）は十六日午後一時から同署出所前に平警官隊、四倉中校の音楽隊（ブラスバンド）消防自動車、四倉、大野、大浦などのうん転車会員のバイク、小型四輪車、同三輪車などニ十数台が参加して〝車は左側、人は三間の交通を守りましょう〟とパレード、交ぜん交通を町民に呼びかけた。

また、期間中の主な行事は◇十八日自転車の左右折の手信号の指導、左側一列通行の指導、正しい横断の指導◇十九日小中校児童、生徒の登下校の交通指導、一斉街頭しめ出し練習◇二十日対面交通の指導、幼児の路上遊びの禁止の指導◇二十二日路切り一旦停止の指導と取締り分会（会長吉野信一）は、二十日午前六時の一番汽から人員整理あん保約改定阻止総評第七次指令の二十四時間ぜん山ストに入る。まぜん定通車、臨時バス二、自動二輪二である。

24時間の全山スト

人員整理反対の古河好間炭労

炭労古河好間炭鉱労組（吉野信一組合長、組合員千七百人）は、二十四時間ぜん山スト（明日）北よりの風だいたい晴れたり曇ったり（明後日）北より風弱れたり曇ったり所により一時雨雨（海上）今晩、明日とも風波うねり高い明後日風波おさまる。

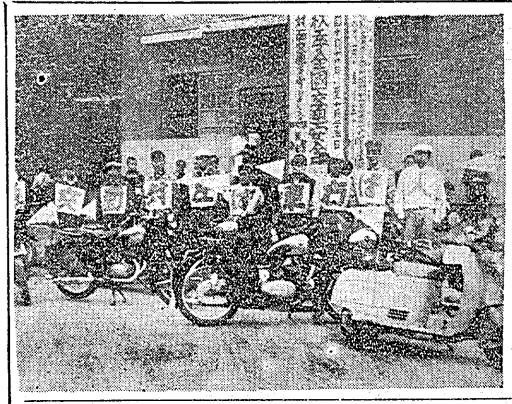

ラジオテレビ
三幸電気部
平市三丁目幡4931

天気予報
（今晩）北よりの風だいたい晴れ（明日）北なし北東の風、時雨れたり曇ったり（明後日）北より風弱れたり曇ったり所により一時雨雨（海上）今晩、明日とも風波うねり高い明後日風波おさまる。

越
地団駄ふみたいこのもどかしさ
勝越の衣料品は知る人ぞ知る、というところで、まだこれから拡まってはいませんが、一度お使い下されば必ずやわかって頂けますのに
◎スカーフ　七〇円―四五〇円
◎スーツニ八〇〇円―六〇〇〇円
◎フオームラバー九〇〇円
◎ボンネル合シャツ　四五〇円
ビス　一階（衣料品）　二階（衣料品）　三階（衣料品）　四階（食堂）
サービス　タラ切符、リンゴ引きつぎ　大特売中　二十日まで
日曜　休み
藤越
平市銀座　電話3141

お買いにならなくても
お気軽にヒヤカシにお出掛け下さい
真心をこめて御相談に応じます
服装の御相談なら是非どうぞ!!
洗練された今秋冬のモード、これなら絶体貴女の個性美が生かされることと思います
ガンスス　¥8,800より
イツピレバー　¥6,000より
ーデスーツ　¥6,800より
ーターとカーディガン　¥6,800より
カーと　¥6,800より
セス　〃　¥6,800より
絹　〃　¥6,800より
其の他ダスターコート、チユニツクコート、下着類各国製品に入荷いたしました
三和婦人服
平市銀座　TEL4210

ラインを生かした
セーターの魅力
おづとめに学校に外出にスポーツに楽しく着られるセーターを集めました
紳士セーター
深みめく秋と共にセーターが欲しくなりました。
紺毛スムスVネツクセーター……1・800円
紺絹ラムスVネツクカーデガン……1・600円
ラムウールカーデガン……1・700円
ラムウールカーデガン……2・200円
ラムウール格子柄カーデガン……1・600円
シロプシヤーイタリアンカラーセーター……2・700円

コの袖でニクイのがのシンボル。糸ダンプリのとヨコ。毛とナチ感デいの地ジで白黒チをないやすい布一はのヤなやすです。
¥1,900円

ーラルのソーまレープニツのスラジりグのセツをンりーのセーターはこのたヨコでまフの有ゴールジヤーバートしたつきてヤジーカケツのをジ。
¥2,000円

ロさ小ラーニ立レ屈てせらシラーでカ前グレーからルつと入袖と組てのすカーチ付いモツいとに一まるれます。
¥2,300円

ラムの肌編で色は今年流行のウイスタリアでカラーは小さいセーラーカラーで秋にふさわしいセーターです
¥1,600円

ラムウール黒チェリーピンク、グレー白の縦編でタートルネツクのプルオーバーで若い人に向きます。
¥1,700円

白の毛糸でざつくりと編んだプルオーバーです。約に雪網の刺繍がして有り若々しいセーターです。
¥2,500円
セーターの知識
セーターには二つの着こなし方があると思います
①アクセサリーのつもりできれいな色を愉しむのと
②地味な物の良さを満足するエゴイズムとですどちらが良いとか思いとか参考にお知らせいたします

皆様の利益を護る店
大黒屋 平母店
七・五・三のお祝に
かわいい子供セーター3才用320円より色々取そろえて見ました。
ラムウール、カーデガン等新しいセンスのセーター……

文具のナカノ
平市銀座街　電二〇四八

文撰工
活給優遇慶弔金規定有。女子有経験者。来社面談のこと
常磐毎日新聞社

第三回木村守江後援会青年部総会
とき　十月十九日午前九時三十分
ところ　平市公会堂
十九日午後一時より
特別記念講演
労仂大臣　松野頼三氏
前フランス大使　外務省条約局長　西村熊雄氏
衆議院議員　党建設部長　木村守江氏
皆様各位の御来聴を歓迎致しております

毎日新聞　常磐

（第三種郵便物認可）（定価一カ月100円●一部売5円）

平自運会の運営の批判に答える

平自動車運転者会長　水庭寅夫

去る昭和三十四年十月一日（木曜日）当会に対し論説による批判があつたが、その内容について遥一検討したところ偏見した論が多いのでこのことに対し解答する次第です。

本論会は九月二十九日午後七時より平市公会堂において予定会員約二千名（組織業者三千十二名）中出席によつて配選不能の理由で返送されたもの百四十七枚で議数千八百六十五名によつて行われたものでありますが、

文中、当日三百五十人が集つて開かれたとありますが、参集した人員は六百九十名（通知業者の持参者数）を数えられております。配会者側との意見の相違により退場する者ありとありますが、退転する者はそれぞれ職業病、時間的に都合がある人が多い関係上、遥刻早退者があるのは已むを得ない事と思われます。

二、現在では自動車は自転車のかわりに乗るべきものとなり、このように普及されたものに特別に無理した大きな金を作るところに新旧時代のずれがあるとありますが、現代の交通状態を見るに自動車の増加と交通事故の発生は比例して増加をたどつている今日、何等かの方法によつて少しでも事故をふせぐ必要がとれるとすればこのようなことにこそ活発な運転者会の論あつて始めて多数の運転するものが安全運転思想もあがり一般歩行者の不注意による悲惨な交通事故も未然に防止されるものではないでしようか。

三、入選会についても、法規講習等一人当り予受け得るよう通知し発送致したく、金員とうたつてはありますが、あくまでも自由意志の会である以上これを強行しようとしておるのではありません。唯一部の者の会と思つておられる方はある少数の人と思われるので御考えを願いたいと思います。かくの如き無理解な考えを各人が持ち勝手に法規を解釈しておるならば交通事故はふえるとも、減少しないことは多言を要しないことでしよう。

四、又、年間二百円の会費は高過ぎるとのことですが、当運転者会は三十一年度では年二百四十円でしたが、会員の数が拘してくるならば一人当の出費も軽減できるものと考え二百円まで切り下げたのであり、ここに新たに会費を規約したわけではなく、これをまた更に少なくしたいと考えておりますことは会役員も一般会員と変ることはありません。しかし現在までの如く会費がたらなければ、何かと各関係に寄付をおおぎ他力に頼るが如き行為は慎み、あくまでも自力で事業をなすべきと考え会費納入方法を前様に訴えた次第です。

五、司会者側はとと毎に適当勢であつたとあるが、あの席上については、ととどとく会員の意志を尊重した運営であり、他の会員の内には臨事進行を促される方も出る程一部会員の方より二百円でたりるかとの質問までありましたが、今度の二百円もできればこれ以上少なくなる線にしたいとはつきり御返事しておりますので、高い安定されるべきと思います。今回は一部の者にとつて不正に使用される危険もなしとしないとの事ですが、果してそのようなことが出来るものでしようか。又、これをあえてやつたとした場合、如何なる役員には自覚を促じてまでも協力する人が多いので尊です。

六、講習会は無給ではないかとの事ですが、講習はたしかに無給です。しかしその運転の業者の印刷や切手、又は運転もれの方も出来ないとはいえぬので新聞広告、又はポスター等にも相当な出費が必要であり、会の手をへなければならないという事はこのようにして運転をしても、会員全部が必ず受講できるかとい点は前述した如く、仕事の都合上受講出来ない者が数多くあることはいなめないので、残つた一人一人が単独で講習人員不足の折からそれも不可能でありましよう。そこで会の組織によつて、人員の緊縮を計り、断腸同胞に願いたい事務局の考えであります。

七、奇怪千万の収支支出決算書を検討して云々とありますが三十二年度には二万二千七百円しかかかつていないのに、三十四年度のみ四十万もかかるとは何事といわれることと思います。エンジンを始動しない機械は燃料は消費しない、又、そのほかの部分の損耗もない如く、三十二・三十三年は何とか出来た金もかからず、会費も三十一年度の一部徴収のほか、一銭の徴収することなく過ぎてしまいました。仕事の出来なかつた理由と申しては、誠に申訳のない次第ですが、平市運転者会は平市自動車駐車場当時に発足し、幾多の苦難の道を歩み自治警察の確立による当運転者会も県警察の要請により新発足を見るに至り、平警察署管内の一括した大運転者会という組織になつたのでありますが、当時に於てさえ、五千七百名を数える大世帯となり各種の整理等、各方面よりはつきりした連絡も不可能のため結成するに至りませんでした。従つて新平市運転者の会を結成する機運となりましたが、これもあまり範囲が広過ぎて中絶するの已むなきにいたり前会長も頭を痛めておりましたが、三十三年も残り少なくなり十月にやつと旧市内のみの講習会を実施する事になり、約四千五百通の案内通知を会と警察署の連名により発送しましたところ約四百五十通の配選不能者があつたのであります。通知発送した数は約四千名あるわけですが、実際に受講された数は一日限りの講習でしたがざつと二千名の約半数でした。職業上からみての受講出席数は少ない数ではないといえましようについて三十三年末より無職な経営となる配選不能を far そうと警察署の協力を仰ぎ、各商社の事務員を長期間にわたり勤務出来る様に出来るだけ多くの配選不能者を出席させ、又は代理者を出席させるに至つて無理な注意をしたのでした。その結果約三千七百名と大方の名簿整理が出来上つたのであります。三十四年度初頭にいたり当今の車両の激増にかんがみ、各運転者会に警察側より安全運転と模様的協力が強く要望されてまいり、ここに至つて無理をも無理なる世帯を如何に区分するかに頭をなやまし、警察の協力によりバイク運転者会の分立を見ましたが、三十三年も残り少なくなる事になりました。

社告

平自運会運営の批判に答えるが、会幹部から本社によせられましたので、これに賛成、反対の考えを持つ人はどしどし御投稿下さい。

常磐毎日新聞社

「風船と子供」

秋は学校ばかりでなく、健康のためにと職場や町内会などで大人の運動会が大流行している。これもある町内の運動会だが、お母さんに手を引かれて運動会にやつて来た。しかしプログラムは幼い子どもたちの競技はいいわけていど。チエツ、つまらないやと子どもたちはお父さんがビリ賞として戴いた風船遊びにウツツンをはらしていたようだ。

撮影　松崎智敏
提供　カンノ・カメラ

カメラサロン

〝読書感想作文入選作品〟「北里柴三郎」を読んで

植田小六年　小宅ノリ子

この伝記の主人公北里柴三郎は医学者です。彼は、嘉永五年日本国内に討幕勢力の論争のはげしい時代、熊本県阿蘇郡小国郷北里村に生まれました。

柴三郎は幼い大研究をなしとげてきましたが、それらの中で一番大きい仕事は、免疫血清療法の発見でした。柴三郎は、破傷風菌の純粋培養にしても、免疫血清療法の発見でも熱心にやつた努力家でありました。

私は、医学の偉大さ、そして医学がどれほど人類の幸福にとつて大事であるかという事を知りました。

しかし血清療法のようなすばらしい発見をした、柴三郎のような立派な人でもやはりまちがいはあるものです。ベスト菌の研究の時、ベスト菌は「グラム陽性」というふうにとりちがえたまちがいをしてしまつたのです。

陽性だとかくんしていたのが陰性だと朗日になつた時、彼は自分の間違をとんなにくやしんだ事でしよう。けれども人間一度は、必ず何か失敗するものです。ですが、これは柴三郎一生一だいの黒星だつたでしよう。彼がドイツに留学し、コツホの門下になつて破傷風菌の純粋培養に成功しなかつたら、そして免疫血清療法という偉大な発見をしなかつたら、柴三郎はただの人間としてすごしてしまつたでしよう。私達も北里柴三郎なとという名前は知らないでしまつたにそういありません。

又こんな事もありました。柴三郎の長男が若気の至りで突然な行動をしたため新聞紙になつたのです。

それで医学部長をやめようとしました。家庭内の私事ではあつたけれども、教育者である柴三郎としてはこの決心を無駄ではなかつたでしよう。

この学生たちの言葉を読んで、私はとても感動しました。学生達にこんに親われている柴三郎はほんとうにしあわせだと思いました。この柴三郎でもできなかつた研究が一つありましたつつが由病という病気でした。明治二十六年の夏新潟県下に園査にでかけましたが、どのような病原にかかわりませんでした。

その後三十何年もたつてからドケツチアであるという事が判明しました。医学者である柴三郎も自分の病気には勝てませんでした。七十九歳昭和六年六月十三日脳溢血のため一生を終じました。「前後は常のように寝室に入つたのが、早朝には安らかに縮たわつたまま息えていたのだそうです」私はいつまでも生きていて日本の医学のために働いてもらいたかつたと思います。日本の医学のためにつくした北里柴三郎の名を、私は一生わすれません。そして、全世界の人々が北里と柴三郎の名を、いつまでも称えて彼の功績をたたえていくことでしよう。

（原文のまま）

質　山一
平市紅小路
電四七六四

Hi-Fi 再生装置
LP レコード
新発売各種入荷
平2 フルヤマ

紅葉峰より染る
ころともなれば
この味も
又格別
鶴
泉
醸造元・合資会社
松吉屋酒造店
平市平窪　TEL2210

静かな部屋
デラックスな大広間
ご婚礼シーズンには喜んで
出雲の神も努めさせて頂きます
お気軽にご利用下さい
旅館　よし川
平市田町　TEL2282

薬と健康の週間
10月19日　薬の集い
平市公会堂日本間
〔入場無料〕

ぢ にはジーベル　散こう 100円　坐薬 200円—500円
くすりと化粧品
仲見世
平市白銀町　モシモシ3866

くすりと化粧品
新谷薬品店
平支店　新川町　電4636
本店　四倉町仲町　電230

徳田薬舗　平市新川町　TEL 4290
舟田薬舗　平市七丁目　電三七五四
神谷薬品株式会社　平市田町　電四三一二
平薬局　薬剤師　足立貢一　平市五丁目　電三三四六
小野薬局　平市四丁目　電四五四四
合資会社　堀薬局　平市二丁目　電二三六
関内薬局　平市四丁目　電(代)三七五
西村薬局　平市二丁目　電二〇〇

県の青少年対策モデル地区に石城の五市二カ町村

県では従来の児保護児童対策とあわせて一般青少年の健全育成をはかることと、最近不況の深刻さに加えて青少年の不良化対策を考えているが、このため石城福祉事務所では管内市と四倉町、好間村の五市二カ町村を青少年対策モデル地区に選定する計画である。

モデル地区指定は各市町村に連絡、指導者と連げいをとりながら青少年対策を行なうことになったもので、重点的にとりあげる施策は青少年各組織の強化育成、会の開催を深めるとともに、その活動を活発にすることや各種団体活動を促進して非行防止対策を強化することであり、具体的には青少年問題協議会の設立、児童家庭の研修、児童福祉司、社会福祉主事の活用とくに街頭補導の強化、防犯燈の設置、暗の闇うん動の普及、家庭環境の健全化のため部落別の懇談会と親子の語らいの場をつくるなどが挙げられ、今後は三十六年度までに各モデル市町村を拠点にして青少年対策の強化に乗り出すことになった。

秋の高校球技大会

十周年記念の学年対抗

石城地区高体連主催の三十四年度二学秋季学年対抗球技大会は、十一月八日次の会場にわかれて開く。また冬季大会（期日未定）は蹴球、卓球、サッカー、ハンドボールの四種目が行われる。◎加盟資格は校内大会で学年に優勝したチームとなっている。◎競技種目と会場は次のとおり。

◆排球＝男女とも磐城高◆蹴式蹴球＝男子は市営コート、女子は磐女高◆ソフトボール＝女子は四倉高。

子供の図画展

17日から各地を巡回

県教員組合石城支部主催の第一回いわきの子ども学級図画展は、十七日から二十日間にわたり、各地で開く。日程次のとおり。

◇平地区＝十七、十八、十九、二十日（校本紙店）◇内郷地区＝十一、二十二、二十三日◇常磐地区＝二十四、二十五、二十六、二十七、二十八日◇磐城地区＝二十九、三十、三十一、十一月一、二日◇勿来地区＝十一月三、四、五、六、七日◇遠野地区＝十一月八、九、十日◇好間地区＝十一月十一、十二、十三日◇小川地区＝十一月十四、十五、十六、十七日。

モクさん面白倶楽部に現る

本紙連載漫画「モクさん」の執筆者山口太一氏の作品が面白倶楽部十一月号に掲載された。「秋深し隣は何を…」と題する漫画風にまとめたもの。

秋は松が岡へ

宣伝ポスターを作製

紅葉狩りシーズンを迎えて裏磐梯川渓谷、水石山などの有名地は連日団体客や家族連れで賑わいをみせているが、平市観光課では秋の行楽は「松が岡公園へ」というキャッチフレーズで観光客の誘致をはかることとなった。このため宣伝ポスターを作成することになり、その原画が出来あがった。ポスターは磐城地区バスケット・ボール協会は、十八日午前九時から磐女体育館に約三十人の高校生二般三人が参加して、国体出場壮行ゲームを行う。

【写真は秋は松が岡への宣伝ポスター】

国体出場の壮行試合

街頭募金は目標を達成

平市では赤い羽根の街頭募金を去る一日から十五日まで実施していたが、目標二千万円に対し二千百七十九万円の実績をあげた。また一般家庭などへの募金目標は百二十九万三千六百三十円に対しては二百七十六万円の実績で、ほぼ目標に達した。

委員長に田辺氏

内郷教委、代理も再選

内郷市教育委員会は、十四日午後三時から市役所会議室で開き、委員長に田辺実氏、委員長代行者に渡部勇一氏がそれぞれ再選された。

労仂教育の巡回映画

県労政協議会石城支部では十七日から次の日程で労働教育映画会を行う。上映する映画は自活作品「雑居家族」で二十六日まで（一部未定）

◇十七日…戸部炭鉱（夜六時）◇十八日…広畑・鎖坑（〃）◇十九、二十日…東北電労平分会（〃）◇二十一日…労災病院（〃）◇二十二日…川内村（公六時）◇二十三日…小野田炭鉱（〃）

婦人会も交通安全に一役

四倉

四倉小学校PTA（会長庄司久容）参加婦人会は、中校と石城地区は団体競技及び個人総合競技は、小学校が梁取、除算、梁取算の三種目。中学校が換算、除算、梁取算、梁取暗算の四種目、種目別競技は競上暗算、続上算の二種目となっている。参加年齢は十月一日まで平国校児は込むこと。

珠算の競技大会

小、中学校対抗の

平国主さいの第十一回石城地区小学校の珠算で、団体競技は各校三名一組として一校一組、個人競技は人員に制限がない。競技種目は午前十時から市内松が岡公園八口の思親神社で行う。

従軍馬、犬の慰霊祭

平仏教会（会長道脇心光氏）では従軍馬、軍犬の慰霊祭を二十四日午前十時から市内松が岡公園八口の思親神社で行う。

隔離病舎を移転新築

工費千四百万円で南白土に〔平市〕

平市八幡小路の平隔離病舎は、建築以来約六十五年を経過、老朽が甚だしいことから改築がせまられていた。このため市衛生課が中心となり設計をするう一方、関係当局にう動をしていたが、国と県補助の見通しがつき、十一月上旬に新築工事に着手、明春完成するはこびとなった。

新築される隔離病舎は市内南白土字竹ノ内地内五千三百四十九・三坪（一万七千六百二十一平方メートル（千六百二十一坪）の敷地に工費千三百九十九万円）で鉄筋コンクリート二階建一棟（延べ二百九十八坪）木造モルタル作りの近代的な建物。このほか百十九平方メートル（三十六坪）の浴場所が併設されることになっている内部は病床が三十床（現在四十五床）のほか診察室、消毒室などが設けられ、専任医師一人、看護婦二人、事務員一人、炊事婦二人が置かれる。

現在の隔離病舎は約六十五年前の明治二十八年に建設されたものだが、年数がたつにしたがって老朽が甚だしく、一部改築されたものの、最近になって屋根床下などに破損を生じて雨漏りなどがするほか、付近一帯は県営、市営住宅などの団地になるなどして関係者の間から移転新築が強く要望されていた。このため市衛生課が昨年から本格的な設計を練て、移転先の敷地を物色するなどして国、県当局に強力なう動を続けていたものが、この程ど、国、県補助が認められて新築することになったもの。

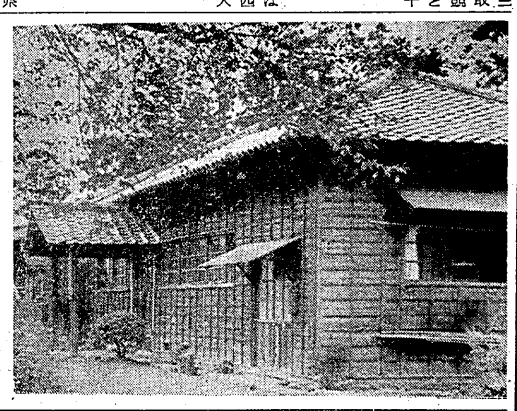
【写真は新築される現在の隔離病舎】

病虫害減収は二千俵

平市で産米の調査

平市と市農協連合会では十四、五、それによると被害面積は二千百七十町歩（一町歩＝百五十俵）のうち三割は全然被害はなく、被害減収は三割五分（二千俵）で昨年の十分の一程度だった。しかしこれを全体的にみると平年を上回った収穫であるということがわかった。

モクさん大いに語る

―平をPRするの巻―

えと文　山口太一

（1）

〝おしるこの味つけはずかしい。あますぎていかず、トロリとしすぎてもダメ。いつもキヨウザのお方がやさしいかも知れません……〟「喫茶」などと東京の銀座に出してもはずかしくない……と言っては失礼かも知れないが、毎日送られてくる雑誌毎日によると平にも喫茶店などが続々と開店しているそうだ。

（2）

僕は少し頭の出来が悪いのできき行っているらしいが、僕は未だ入っていない。僕は今度こういう店には女の子だけで入ろうと思っている。

（3）

平市にもスマートな店がソクソクと出来て街を歩くのにも楽しくなった……と飲んべエの安から手紙があった。彼の言がおそらくBARか喫茶の事だろうと思っていたが、平に新らしい店ができたので、ここに入ってボンヤリと音楽を聞いている内に汽車に乗り遅れて実現した事があった。ここが好きなのは静かに音楽が聞ける事と、知っている女の子がいるからである。

「しばらくお見えにならなかったのネ」

「うん東京に行ってたもんだから」

「そう」

唯幾分に感じるのは、もう少しレコードを精選して雰囲気な音楽喫茶にすりやいいと思うのだが……。東京あたりの音楽喫茶にはメニューの外に音楽のプログラムが備えてある。

インテリ都市〝平〟にも、それ位の店が出来ても良いとは思うのだが案外無理な注文なのかも知れない……。

（4）

銀座ヅイは銀ブラをすると一日の疲れを忘れる……と言うが、僕もなんとか東京に憧れて夜の七色のネオン輝く銀座をそぞろ歩きするのが楽しくなった。

「夜は人間を開放的にするネ」

「ええ、だからあたし夜が好きよ」

幾組ものアベックが皆にもたれ合い、腕を組み合うて楽しそうに歩いていく。

「モン」「マリ」「シャン」「ナポリ」「ドガ」……。

BARのネオンがうるし……ふところさびしく禁酒している僕にとって、たまらなくムードウズにさせるネオンだ。

「俺、恋をしちゃったんだ……」

「あたし、とても嬉しいわ」

彼女が室に入って来て、この告白をみながらそう言った。そう言えば僕は最近甘いものを口にする機会がなかったので、さっそく彼女のお供をする事にした。

東京八重洲通りのブリジストン・ビルの裏手のひよん店。

「男が入ってもいいのかい？」

「ばかネ、男のヒトだって食べてるわよ」

僕は今度こういう店には女の子だけで入ろうと思っている。

（4）

銀座ヅイは銀ブラをすると一日の疲れを忘れる……と言うが、僕もなんとか東京に憧れて夜の七色のネオン輝く銀座をそぞろ歩きするのが楽しくなった。

「夜は人間を開放的にするネ」

「ええ、だからあたし夜が好きよ」

幾組ものアベックが皆にもたれ合い、腕を組み合うて楽しそうに歩いていく。

「モン」「マリ」「シャン」「ナポリ」「ドガ」……。

BARのネオンがうるし……ふところさびしく禁酒している僕にとって、たまらなくムードウズにさせるネオンだ。

「俺、恋をしちゃったんだ……」

「あたし、とても嬉しいわ」

彼女が室に入って来て、この告白をみながらそう言った。そう言えば僕は最近甘いものを口にする機会がなかったので、さっそく彼女のお供をする事にした。

東京八重洲通りのブリジストン・ビルの裏手のひよん店。

「男が入ってもいいのかい？」

「ばかネ、男のヒトだって食べてるわよ」

僕は今度こういう店には女の子だけで入ろうと思っている。

（5）

僕としては平銀座通り松月堂本舗裏の〝松月の喫茶〟が好きで良く行ったものだ。

この前も東京に帰る前に少し時間があったので、ここに入ってボンヤリと音楽を聞いている内に汽車に乗り遅れて実現した事があった。ここが好きなのは静かに音楽が聞ける事と、知っている女の子がいるからである。

「しばらくお見えにならなかったのネ」

「うん東京に行ってたもんだから」

「そう」

唯幾分に感じるのは、もう少しレコードを精選して雰囲気な音楽喫茶にすりやいいと思うのだが……。東京あたりの音楽喫茶にはメニューの外に音楽のプログラムが備えてある。

インテリ都市〝平〟にも、それ位の店が出来ても良いとは思うのだが案外無理な注文なのかも知れない……。

（3）

平市にもスマートな店がソクソクと出来て街を歩くのにも楽しくなった……と飲んべエの安から手紙があった。彼の言がおそらくBARか喫茶の事だろうと思っていたが、平に新らしい店ができたので、ここに入ってボンヤリと音楽を聞いている内に汽車に乗り遅れて実現した事があった。ここが好きなのは静かに音楽が聞ける事と、知っている女の子がいるからである。

「しばらくお見えにならなかったのネ」

「うん東京に行ってたもんだから」

「そう」

唯幾分に感じるのは、もう少しレコードを精選して雰囲気な音楽喫茶にすりやいいと思うのだが……。東京あたりの音楽喫茶にはメニューの外に音楽のプログラムが備えてある。

インテリ都市〝平〟にも、それ位の店が出来ても良いとは思うのだが案外無理な注文なのかも知れない……。

オゾバの美味いのは　？
ヒント　女の子が良く知っている

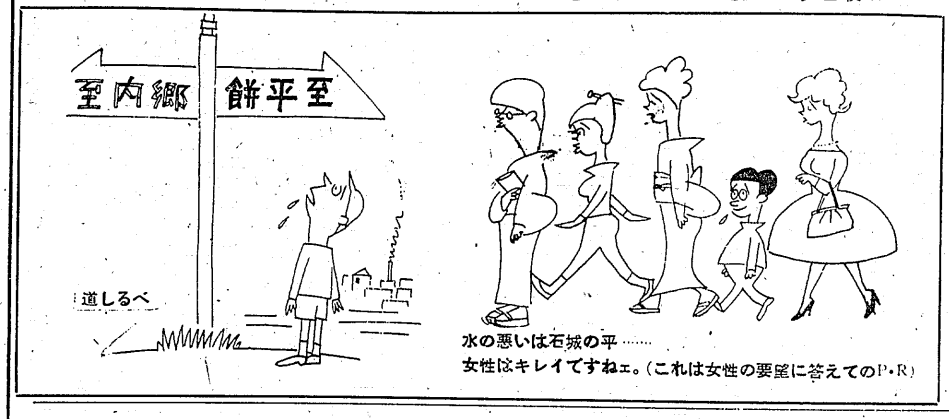

水の悪いは石城の平……
女性はキレイですねェ。（これは女性の要望に答えてのP・R）

今晩の映画

【平　市】

★平　劇　二十日迄　開映中
夜霧の接吻
仮面の舞踏
清水の暴れん坊

★新平劇　二十日迄　電話六一
まぼろし城
嵐に立つ王女

★世　界　館　十八日迄　開映中
かげろう笠

★平映劇場　十九日迄　開映中
嵐の影法師
嵐島謎の女

★民　劇　二十日迄　開映中
やりくりアパート
アイ・ラブ・ユー
私は貞になりたい

★三夜東映　二十日迄　電話六六
縛ざら大名
唄しぐれ平山旅
あばれ大名

★映　楽　館　十九日迄　電話六二
大運河

【内郷市】

★第二わき　二十日迄　開映中
次郎長富士
新春十番勝負
里見八犬伝

▼錦　映　劇　二十日迄　開映中
おやえの女大将
幽霊飛脚
男なら歩みろ

湯本座　二十日迄　開映中
サザエさんの新婚家庭
森の石松喧れん坊
城ケ島の雨

★常磐座　二十日迄　開映中
祭りの対決
里見八犬伝（一部）
不完全指紋

★中央劇場　二十日迄　開映中
銀座麗風児
欧州かがやける記
緊急出撃

【勿来市】

▼植　田　館　二十日迄　開映中
お嬢吉三
恐のわな
真昼の恐怖

▼植田ロマンス　十七日迄　開映中
地下水道
地獄の単騎

▼中　央　館　二十日迄　開映中
日本ロマンス旅行
まぼろし城
壮風無頼

【四倉】

★国際劇場　十七日迄　開映中
影法師捕物帖
猛吹雪の死斗

東　宝　劇　場　十七日迄　開映中
殿様二番槍
花の国風文左衛門

祝千軒平ダム完成

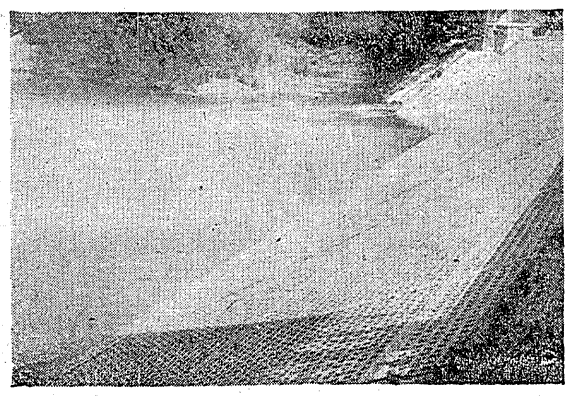

ごあいさつ

秋冷の候ますます御多祥のことお慶び申し上げます

さて昭和二十三年起工以来格別の御高配を頂きました県営仁井田川地区大規模かんがい排水事業はお蔭様をもつてこの度竣工いたし、来る十八日午後一時より四倉町大野中学校において竣工式を挙行致す運びになりましたこれひとえに各位の御協力の賜と感謝致します

福島県知事　佐藤善一郎

四倉町役場
町長　鈴木常松
助役　西山徳一
収入役　酒井恵太

四倉町農業共済組合
組合長　佐藤倬司

四倉町大浦農業協同組合
組合長　小林豊広

衆議員議員
木村守江

四倉町千軒平溜池土地改良区
理事長　西山忠一

四倉町農業共同組合
組合長　鈴木賢二

四倉町大野農業協同組合
組合長　鈴木文夫

工事・施行
堀江工業株式会社
取締役社長　長谷川常吉
平市字細小路　電三二七

（第三種郵便物認可）

毎日新聞 常磐双葉版
双葉支社
双葉郡富岡町釜田（駅前）

料理と仕出し
亀屋分店
常磐線富岡駅前
電話　74番

優良保母さんらを表彰

双葉地方社会福祉大会

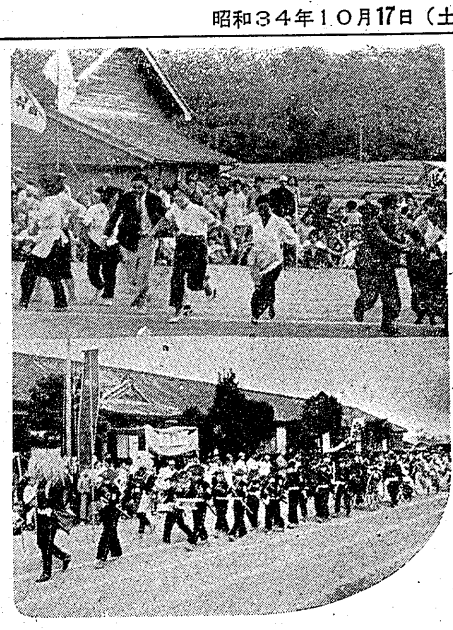

第九回双葉郡地方社会福祉事業大会は十二日午前十時から富岡町で開き、地域社会福祉協議会の育成強化方策について（浪江町石沢清作民生委員提出）児童委員としての青少年問題の取扱い方について（富岡町富岡児童委員提出）を検討協議した。なお大会で次の児童委員と保母を表彰した。

▽民生、児童委員＝吉田ツル（一岡）佐々木美子（双葉）久ノ浜）木田保（大久）渡辺勝太郎（広野）早川雄夫（楢葉）渡辺清示（富岡）吉賀伝（川内）田主好明（大熊）半沢松治（双葉）大久鶴初（浪江）小丸タケ（〃）白岩喜徳（富尾）▽保母＝草間タツ（浪江）大野サタイ（〃）大河原慶子（富岡）

NHKのノド自慢大会も

川内の村民体育大会は来る十一月七日に開く。当日はNHKののど自慢大会があり、のど自慢の

祭体育う賑

スポーツの秋に入つて各町村の体育大会も盛んになつた。プログラムも町内や部落対抗との入りかたも大したもの。もの言いいの連続で密判や進行係はあおくなつたり、あかくなつたり。これは町のお巡りさんや老も若きも綱曳動の競技と仮装行列＝久之浜体育祭

戦場さながら

県道工事急ピッチ

双葉郡富岡町と川内村を結ぶ県道大越線の一部、滝川地内の改修工事が急ピッチで行われている。工事は双葉建設、田中好友、原長太郎、高部各位の作業現場であるのと、付近には日本鋼道の採石、掘江工事の砂利工事と現場が重なりあつて、発破の爆音とトラック砂利の音が交錯して戦場を思わせる騒がしさ。

ある人々からは早くも出場申込みがあり、大会にも弾みを加えるものと期待されている。

大熊町の有権者は即町選挙の幕によると午六百八十一人。

行に務めるため立候補を決意したと語っている。

町議選挙、あす告示

大熊 19人が出馬を表明

大熊町会議員任期満了にともなう選挙は、いよいよあす十八日告示され、十月二十五日の投票日まで秋の穂入れの田園を縫つて激しい選挙戦がくりひろげる。あすの立候補受付は午前八時半から、同選挙の定員は十六人、すでに現役七人、新人十二人が出馬を名のつており、このなかには県議補選をはじめ女性二人、革新系もいる。以下立候補すると思われる人の横顔をのぞいてみた。——なお、同町の有権者は即町選挙の幕によると午六百八十一人。

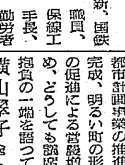

石田真宗（自）現、農業
高支パス元副州国理事警視正

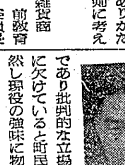

現全国町村議会議長会副会長、県、郡両会長、自治庁地方制度調査委員、県市町村総務課調査委員、農協組合長、土地改良区理事長。

年齢の関係会選挙に出馬のがめでいたさきに県議長会長、郡両会長、自治庁地方制度調査委員、県市町村総務課調査委員、農協組合長、土地改良区理事長。

年齢の関係会選挙に出馬のがめでいたさきに県議長会長、郡両会長、自治庁地方制度調査委員、県市町村総務課調査委員、農協組合長、土地改良区理事長。

石田政隆（自）新、農業
熊町農協組合長、農業委員、熊町第一区長

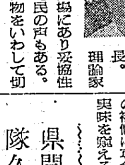

井上文男（自）現、農業、県材販売協同組合常務理事、富岡自動車㈱取締役会長。

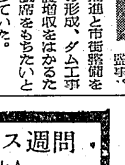

牛谷重一（会）也農業、新元町二現熊町漁業協同組合長、副組合長、副

西村正（自）八現二期、農業
土木業、現熊町農業委員会長、農業協同組合、土地改良区理事、相双地区稲穂Pら会長。

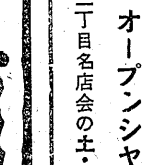

大滝ツル（公）新、無職
農業経済委員。

恒久財源を確立するため部分林の造成など、巴恐した町政うん営の経験を生かす機会であり再度町民へ公僕として奉公するともしている。熊町地区民も支持するであろう。

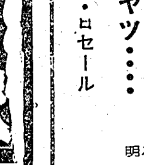

常盤忠重（自）新、農業
相馬農協組合理事、元熊町大野P会長、現消防分団長、副団長を得れば国会の官年将校として期待されるものがあろう。

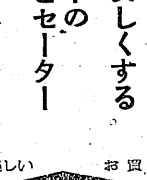

末永隆清（会）也農業、元消防団長、現繊維業、元熊町議会議員、農業委員、農協理事。

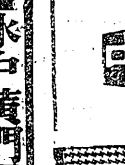

坂上信綱（公）現、農業
現果樹園経営、農協副組合長、大野梁の名を留っている。

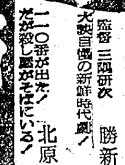

鈴木一男（自）新、雑貨商
前教育委員長、農協理事、県議会議員。

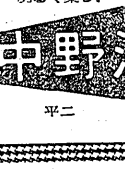

鈴内喜子衛（会）新、国鉄職員、保線工手長、勤労者協同組合理事長。

横山翠子（会）新、鉱泉旅館業、元婦人会長、現民生委員、未亡人会長、中校P会副会長。

吉岡郁郎（会）現二期、商業
現消防団長、経済委員、中校P会長。

吉田収（自）現一期、農業
現農業共組合長。

宗像勲一（会）也新、農業、元消防団長、現議員、農協理事。

中野俊重（会）新、農業
町民のための議員となるために出馬する、と語っている。

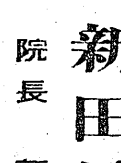

山田幸太郎（自）九元職員、農業
現、農業委員、元農協組合長、現農協理事、土地改良区副会長、現農協理事、土地改良区副会長、現農協理事、土地改良区副会