常磐毎日
発行所 平市田町75 常磐毎日新聞社 電話（代表）2104 2105番

ヨシダカバン
平駅前
電話 4400番

勇断下すか市当局

機構改革と人事の刷新

三選の磐崎平市長が公約した機構改革と人事の刷新は、二十七日から開かれる予定の九月定例市議会に提出されるものと見られ、いろいろなおく測が市民のあいだに交されている。また市当局も公約の一つであるためなんらかの刷新をせまられ新任幹事会が慫慂委員会を開き検討することになっているなど機構改革関係は遅ずいて来た感がある。しかし関係が複雑だけに当局も慎重な考えをだして手をつけ収拾のつかなくなるようなことも起しにくいので九月議会提出も見合せたという風だともいわれている。

機構改革と人事の刷新は今巻行われた選挙で磐崎市長が公約したうちの最大公約数ともいわれ、市民の側からも庁内の沈滞した運営を一掃する意味からこの公約に対する期待は大きい。いま平市当局は改革の参考資料とするため十五万以下の市など機構の資料を収容する一方各課長から意見を聞いている。また一班は調査、懇談などで東北、二班は大垣など関西、関東と十万以下の都市機構を視察してこの程ど帰平した総務課長会が視察報告書を当局に提出するなど基礎資料はこれで一応揃ったわけで、十四日午後一時から開かれる総務課長の懇談会でいよいよ改革の討議に入る。

総務課長の視察結果や課長の意見、市当局の考え方によると国の部長制は❶三百万円に上る人件費の増加❷書類の繁雑❸派閥を生むなど多くの欠点をあげ十万以下の市には必要ないという意見が圧倒的に強く、さらに現在ある総務部長制も整備的すぎるから廃止すべきだという声も出ており、時に課長のほとんどが同意見だという。

そこで改革する場合考えられている案はという当局も服装に不安をあたえるような大巾な改革はなるだけさけ現在の二局、一所、十課制を二室一課、一局一課制とする。

部長制にはしない
公約に苦しむ諸橋市長

しかし、人事の刷新に関しては、やり過ぎてしまえば、とりも直さず公約不履行で民心の安定を乱すことになるだろうし、また一面には人事の刷新を追求するほどの声になったものと思われる。

すことであるという。

均やすい場合は職員がだした公案といった大げさなものでなく市長秘書室と都市計画課といわれ秘書室の場合はあくまでも総務部長直上を前提にしたものとなり仕事もし総務課が行っている人事、統計機構改革と人事の刷新で公約した部長制は市民の側からも庁内の沈滞した運営を一掃する意味からこの公約に対する期待は大きい。いま平市当局は改革の参考資料とするため十五万以下の市など機構の資料を収容する一方各課長から意見を聞いている。また一班は調査、懇談などで東北、二班は大垣など関西、関東と十万以下の都市機構を視察してこの程ど帰平した総務課長会が視察報告書を当局に提出するなど基礎資料はこれで一応揃ったわけで、十四日午後一時から開かれる総務課長の懇談会でいよいよ改革の討議に入る。

総務課長の視察結果や課長の意見、市当局の考え方によると国の部長制は❶三百万円に上る人件費の増加❷書類の繁雑❸派閥を生むなど多くの欠点をあげ十万以下の市には必要ないという意見が圧倒的に強く、さらに現在ある総務部長制も整備的すぎるから廃止すべきだという声も出ており、時に課長のほとんどが同意見だという。

そこで改革する場合考えられている案はという当局も服装に不安をあたえるような大巾な改革はなるだけさけ現在の二局、一所、十課制を二室一課、一局一課制とする。

助役は見送りたい
焦点は老課長の勇退

しかし、人事の刷新に関しては、やり過ぎてしまえば、とりも直さず公約不履行で民心の安定を乱すことになるだろうし、また一面には人事の刷新を追求するほどの声になったものと思われる。

それでは市当局が主眼としている人事の刷新はどのような構想ですすめられているのだろうか。事実いまだなんら具体案もでていないというも過言ではあるまい人選市長諮機構さんも「切るにしのび」で固の痛いところだろう。

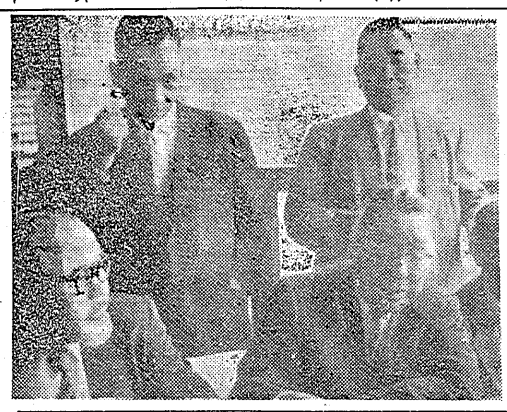

川島幹事長＝❸第二に現在の経済界では　石炭と造船が問題化している

公営バスは研究中
小名浜に三万トン岸壁

川島幹事長（自民党幹事長）楢橋大臣が来浜
明年、仙台まで電化
港湾、石炭対策で語る

常磐地区視察のため十日来浜した楢橋運輸大臣、川島幹事長、山口副幹事長、中直港湾局長ら一行二十六人は予定より午前十時五十分から湯本駅で定例記者団と会見、川島幹事長は「石炭不況対策として来年度予算に千百億円を負担し、労務者の処置や経営対策にあてる方針である」と語り、楢橋運輸大臣は常磐線電化について「来年度中に上野―平間を完成させるつもりです」と語ったなお一行はこのあと常磐炭礦を視察して小名浜港に向い常磐市に宿泊する。記者団との会見内容次のとおり。

▽楢橋運輸大臣＝❶常磐線の電化は五カ年計画に組んでいるのであり、今後は東海道方面よりも東北地方を重点においているので上野―平間は三十五年度に完成するつもりです。上野―仙台間も五年度に完成させる❷小名浜港は非常に重要視しており、工業用水もできるので力を入れて現在の九メートルから十二メートルにして三万トン級の港湾にする❸国鉄の運賃値上げは現在五百億円の財引券を出しているため電化やローカル線の整かができない。国家で保証しなければならないところがあり、当地の五倍公営バスについて限界を以前にうけたもので国営団体と公共体でやっていくべきである。

▽川島幹事長＝❶常磐線の電化は五カ年計画に組んでいるのであり、今後は東海道方面より東北地方を重点においているので上野―平間は三十五年度に完成するつもりです。上野―仙台間も五年度に完成させる❷小名浜港は非常に重要視しており、工業用水もできるので力を入れて現在の九メートルから十二メートルにして三万トン級の港湾にする❸国鉄の運賃値上げは現在五百億円の財引券を出しているため電化やローカル線の整かができない。国家で保証しなければならない。運賃改正の影響大きいので国営団体と公共体でやっていくべきである。

▽山口副幹事長＝❶常磐線の電化は五カ年計画に組んでいるのであり、今後は東海道方面より東北地方を重点においているので上野―平間は三十五年度に完成するつもりです。上野―仙台間も五年度に完成させる❷小名浜港は非常に重要視しており、工業用水もできるので力を入れて現在の九メートルから十二メートルにして三万トン級の港湾にする❸国鉄の運賃値上げは現在五百億円の財引券を出しているため電化やローカル線の整かができない。国家で保証しなければならない。運賃改正の影響大きいので国営団体と公共体でやっていくべきである。

▽中直港湾局長＝❶常磐線の電化は五カ年計画に組んでいるのであり、今後は東海道方面より東北地方を重点においているので上野―平間は三十五年度に完成するつもりです。上野―仙台間も五年度に完成させる❷小名浜港は非常に重要視しており、工業用水もできるので力を入れて現在の九メートルから十二メートルにして三万トン級の港湾にする❸国鉄の運賃値上げは現在五百億円の財引券を出しているため電化やローカル線の整かができない。国家で保証しなければならない。運賃改正の影響大きいので国営団体と公共体でやっていくべきである。

引止めに躍起の磐炭労
大昭二坑主婦の会にオルグ派遣

炭労では「組合員の態度に反して退職金、未払賃金の支払い交渉が会社の思うままになり、会社の御用化にされようとしている」として炭労系組合員の主婦会を動員するためオルグを送り込み、脱落を復帰工作を展かけようとしている。

列車に突込む
はねられ運転手は即死

十二日午後二時三十分ごろ、勿来工場用地をオート三輪車に乗って通行中の勿来市関田町落合一〇の二呉羽紡績株式会社運転手、鈴木隆志さん（二七）は、飛行機の運賃がはらなかったため国際的に問題をひきおこすもので国際的な影響が大きいとして国際的に慎重にあつかっていた当局としても慎重にあつかうものであるが、とりあえず船舶、バスについて限界を以前にうけたきた列車にはねとばされて即死した。

平は84%の成績
自転車防犯登録受付け

平署は十日で管内の自転車登録を打切った。それによると、目標二万一千四百六十四台に対して、登録したものは一万八千三十台で八十四パーセントの成績であった。

なお十一日以降は市内の各自転車店で取扱う。

共同出荷組合を設立
いわきネギ買いたたき防ぐ

平市が奨励している特産物「いわきネギ」は、卸売者が問屋で買いたたくことから生産などの点で問題になっていた。このため市農務課では十五年後一時から北白土の旧平駅前広場に現在六十五アールで、年間千九百五十トンを東京の築地中央市場などに出荷して、農家の現金収入に大きな役割を果している。これに対して買手が出荷前に現地に乗り込んで、前金をもって買いたたくために、作くずれを生じるとともに、生産意欲の低下をきたしているため「いわきネギ共同出荷組合」を結成して、十月から三月までの出荷最盛期に専門職員が指導にあたり、だい金は一週間以内に振込するなどの強力な体制を整えることになったもので、冬場には東京、北海道などの大消費地に大量の共同出荷をして収入をあげることになった。

植田小の
運動会
校庭芝生に植樹

来年三月には五階が完成しますのでその入園を募集いたします。

女子部門　中卒、通勤可能の方五十名
〃レジスター係〃他に珠算三級十名
男子部門　男女商校卒、珠算三級以上五名
複書員　なるべく経験のある方　一名
日刊新聞　魚とくだもの
〃ベンベルショーツ
七五円

鬼が笑わば笑ってもらおう
藤越

常磐で選挙
名簿の調整

常磐市では五日から今年度の選挙人名簿の調製を行う。この名簿に登録されない人は投票ができなくなるので、もれなく記入するよう市民に協力を望んでいる。登録の対象者は次のとおり。

▽日本国民であること▽満二十才以上で昭和十四年十二月二十一日以前に生れた人▽三カ月以上常磐市に住んでいること▽寮や下宿で生活している学生や自衛隊員は、原則として現在住んでいる所に登録されます▽病気で入院している人や、一時的に出稼ぎに出ている人は登録される。

ただ飲み男が捕る

内郷市御厩町小島四九、工員高橋時夫(三)＝仮名＝は、十一日午後九時三十分ごろから十一時ごろまで、平市白銀町一キャバレー〝モンブラン〟高橋きいさん(三)方で酒、ビールなど千三百八十円の無銭飲食して、平署に現行犯で捕った。

自転車の空気入れ寄付

磐城市防犯協会連合会では磐城署管内に自転車用空気入れポンプを寄付した。同地区には市街地に通ず、近くに自転車店もないため途中でパンクしている客が時々見受けられるので、その便宜をはかるため今回の寄付となったもので感謝されている。

麦類種子の買入れ数量を変更

四倉町玉露農作物採種組合（小林愛ひろ組合長）では、麦類採種組種子買入れ数量を次のように変更した。

▽大麦：（関取七号）七一〇キロ▽小麦：（農林二十六号）一八〇キロ▽裸麦…（赤神力）二〇〇キロ。

郵便切手のセットお目見得

家庭用としていつでも気軽に切り替えを出来るという切手はがき個セットが、管内各郵便局に お目見得した。これは仙台郵政局で調整したもので、一セット百円。ハガキ十枚、十円手五枚のほかに封筒を入れることもでき、各種の料金要求についているという便利なものと推奨している。平郵便局では自慢している。

草野青年会で体育祭

平市草野地区青年団（団長鈴木伯光氏）は十三日午前八時から草野小学校で、第十三回体育祭を開き、団員の社会福祉の増進と団員相互の親睦のため催金な青年活動を図ることになった。

新制作座の公演
磐女同窓会で招く

磐女同窓会では新制作座を招いて、十四日ヒル一時と夕六時からの二回にわたり公演を行う。出しものは「骨塔」などであり、草山巽保氏の作、演出の保内紘下朗の装置、脚色一の照明の スタッフと清水和子、福田崇子などキャストである。

共同事業で不況乗切り
平鉄工協組が再出発

炭鉱不況の影響によって炭鉱の一途をたどった平市鉄工業協同組合（関口俊久理事長）では共同施設の実現」を思い切ろうと「注文施設の実現」を思い切ろうと「注文施設の実現」を思い切ろうと「注文

秋のハイクコース探る

新コースは夏井渓谷から小町温泉

家族連れが喜ぶ〝水石山〟

湯本温泉は県外、都会組

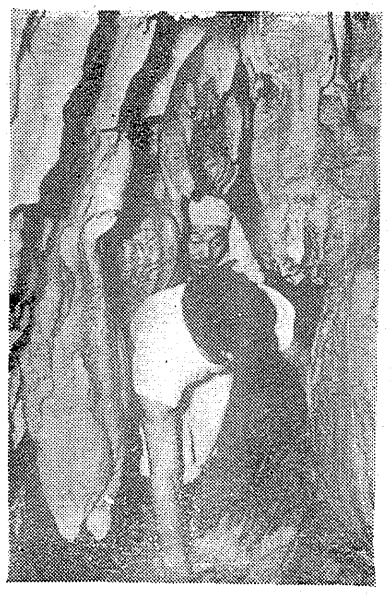

→ 涼風吹く大滝根鐘乳洞の内部

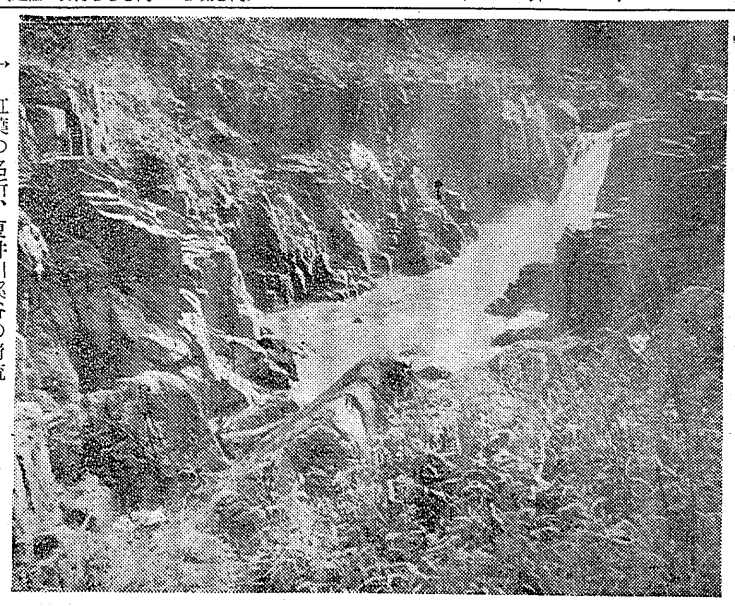

→ 紅葉の名所、夏井川渓谷の清流

→ ゴルファーなどで賑う雲上の楽園水石山

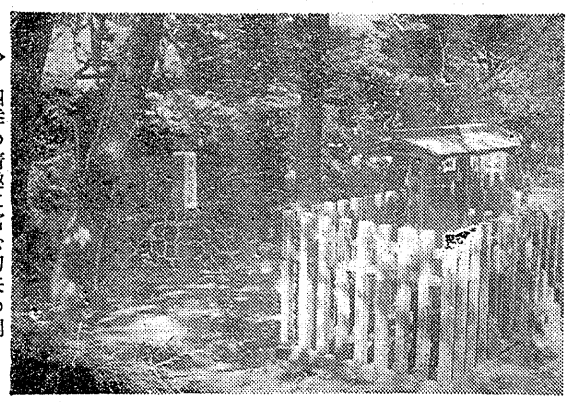

→ 四季の情趣に富む勿来の関

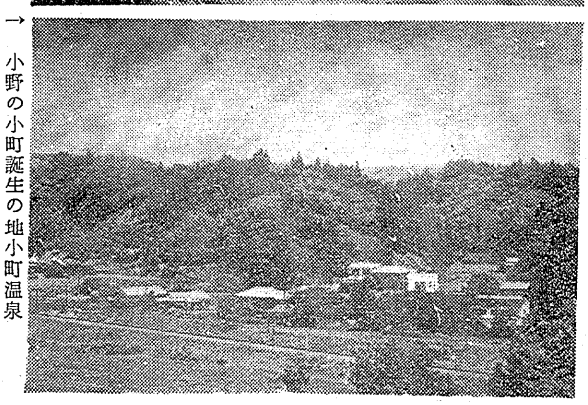

→ 小野の小町誕生の地小町温泉

日本の代表的美人とたたえられる小野の小町生誕の地として知られる小町温泉は夏井川の源流せらぐ山渓にあり、天下の名湯として知られている。小町温泉は田村郡小野町北部の郡山と平の中央、小野新町駅東側に徒歩で三分、現在湯場はひろ太扇、太山閣、金山荘の三つがあつて〝小野の小町は仕田村の生れ……ちよいとあの娘もまの肌〟と年間約十万という湯客が訪れている。近郷に県立公園、天然記念物として知られる夏井川ぞい谷をはじめ大滝根鐘乳洞多く訪れている。

高柴山公園、五十人山とモリアオ蛙が生棲するヘブス沼、矢大臣山などがある。なかでも鍾乳洞は内部に玄武洞、龍宮殿、天国の妙など大衆の水石山としてその名も全国各地にひびきわたっている。

水石と一個脱で結ぶ赤井岳遊師は東北一の霊場として、緑台（旧八月十七日）には雛除けと縁結びを願う善男善女が登山、金山参詣をかねてゴッタ返す。標高六〇五メートルで山上からの眺望はよく、参詣をかねたハイクに好適の地。水石山との連絡道路整備は完成妻参道も七分通り出来た。一般むきな水石山と赤井岳コースは平駅からバスで水石口まで十四キロ一時間二十分で水石山頂に着き、三ツ路から徒歩で三十分で遊師に入り、約二時間で下山できるのが人気で山上から眺望はよく、参詣をかねたハイクに好適の地。水石山との連絡道路整備は完成妻参道も七分通り出来た。一般むきな水石山と赤井岳コースは平駅からバスで水石口まで十四キロ一時間二十分で水石山頂に着き、三ツ路から徒歩で三十分で遊師に入り、約二時間で下山できるのが人気で

◎…きのこまで夏草で通りでいた山や野は一旦飛び仁秋色を濃くしてきた。斜間や林をか…◎
◎…け抜けるさわやかな風、雲の流れに一段と秋の情緒を添えて夏井川渓谷、水石山など…◎
◎…の県立公園は早くも秋の行楽シーズンを迎え、訪れる人たちで一杯だ。
◎…行楽地の多い浜通り南部でも勿来関跡から水石山、ニツ箭山の山岳コースと湯本温泉…◎
◎…をはじめ磐越東線沿いの小町温泉、玉山など一週の温泉めぐり、磐城湾県立公園が…◎
◎…代表的な秋の行楽コースで、二十四日の秋分の日を境にして受入側も活発な誘客態…◎
◎…勢に入るわけだが、なかでも紅葉の渓谷と山岳温泉をかかえる小町温泉近郷コースは…◎
◎…磐城東線臨急運行とともに新たに売り出した名勝地で加入人気をあおっている。以下…◎
◎…はシーズンに入つた秋の行楽地を訪ね、新しいもの、代表的な場所を紹介する特集。…◎

「水石山と赤井岳コース」

県立公園夏井川渓谷の一部を形成している水石山自然生態園は霊上の楽園とまでいわれている。標高七三五メートル。金山芝生におおわれ磐城七浜から遠く筑波山、那須連山、磐梯連峰が望まれ、放牧の馬が群れ遊ぶ。霊上には健康的な緑薬地としてのベビーゴルフ場テニスコート、バレーコート、キャンプ用のバンガローをはじめ展望台があつて、紅葉の秋には遊覧者、ハイカーなど一日数千人が登山する。ことしはとくに従来のゴルフ場を一般に開放するなどして大衆の水石山としてその名も全国各地にひびきわたっている。

水石と一個脱で結ぶ赤井岳遊師は東北一の霊場として、緑台（旧八月十七日）には雛除けと縁結びを願う善男善女が登山、金山参詣

「二ツ箭山コース」

海抜七一三米、山形が伽藍岳くそびえ、二つの節をなしている。頂上に登るまで険所が多く、鎖にすがつて登り、石城ただ二つのロッククライミングの楽しめる山。昔女人禁制の山だつたが、今は八月八日の大祭日には老若男女を浄めた童男に交つて婦人の登山も多く、秋は全山紅葉してクライミングと紅葉狩りの地となる。磐越東線小川駅下車、登山口まで一キロ強から山頂まで八キロ。

「夏井川渓谷コース」

磐城耶馬渓と言う磐城層に分れ、巻の岩つつじ、秋の紅葉の名所として知られている。耶馬渓は磐越東線小川郷―赤井間の十六キロの間夏井川の渓流が岩を縫つて流となり滝となる。千古おのの入らぬ森林地帯や十数丈の断崖、花崗岩が侵蝕されて自然美をなしている昔この渓谷を開墾した文人墨客によつて多くの詩文が遺されて耶馬渓の称がある。戦跡は夏井川の支流江田川の渓谷で滝が多く、それぞれ形を異にしている。碧林、絶壁などの五十キロの行程は変化ある風光にとんだスリルを味わえる絶好のハイクコースでもある。戦跡コースは健脚向きで歩程八キロ、約四時間、江田駅から五百米で入口に達してびよう風谷一帯の地となつて訪れる人も絶えない。

「四時川渓谷ご勿来関跡」

四時川の源は茨城県花園山、千峰万せい、渓流岩に激して数丈の飛ばとなり、淵となつて奥をつくり、巻の岩巣、登山、秋の紅葉、冬の雪景と四季を通じての探勝行楽の適地となつている。けい谷には小平けい流、四時の流となるが、そのいずれも巨岩の間から水煙をあげ、けい流に白眉をなして夏井川けい谷となんらんで探勝行楽の地として見逃すことのできない仙境となつている。また大同年間第一大師が立てたつたという海抜六七〇米で石城七浜、北部茨城を一望に眺められる仏具山があり、ここも登山としてのコースとなつている。

〝吹く風を勿来の関と思えども……〟の歌で有名な勿来の関は岳陵になつて茨城県の名跡を眺望、観光渓路、あずまや、ベンチなどの施設をととのえ県内の代表的景勝の地となつて訪れる人も絶えない。

「湯本温泉」

〝あかずして別れし人の住里は三園の湯の山のあなたかな〟と詠われ常磐線唯一の湯本温泉は本三大名泉の一つとして知られている。俗ともなれば鈴蘭灯紅灯が入り、三昧の音流れ温泉情緒を満喫して伊豆の長岡温泉とまでなつている。湯本駅から徒歩で十分、水石山や夏井けい谷のハイキングコースには欠くことのできない温泉郷でまた東京など中央からの客も多く、とくに婦人の部の客は磯の香をにおわせている。現在は観光施設も着々と進んで温泉の街としてその相貌を一新している。

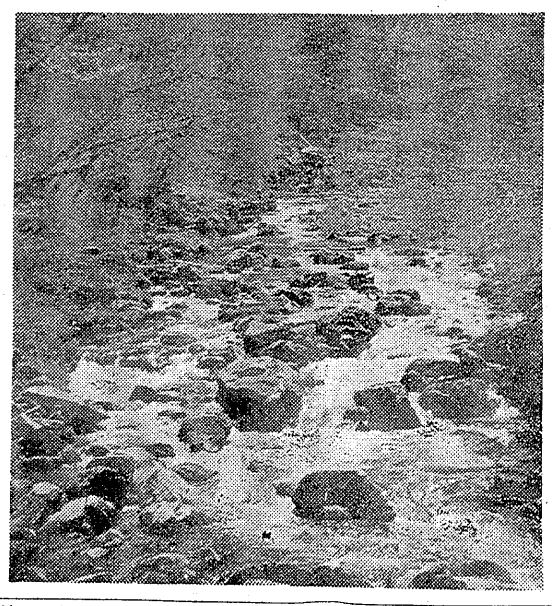

→ 鮫川の渓谷、四時川の流れ

→ 湯沢温泉に通うトテ馬車

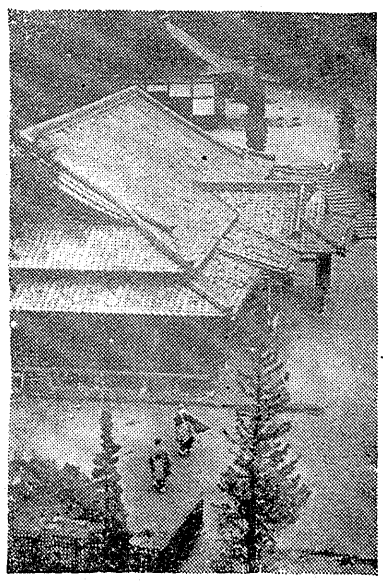

→ 湯本温泉目抜き通りの夜景（右）
東北の霊場、赤井岳薬師の全景（左）

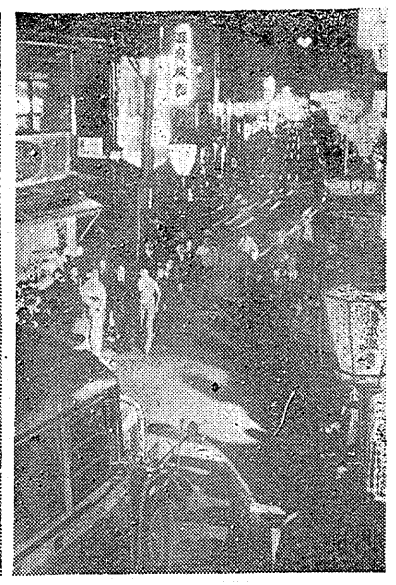

魚菜市況

（単価キロ当り）

▽ナシ	二〇―五〇
▽ブドウ（八ケ岳）	一〇五―四〇〇
▽リンゴ（一箱）	八〇〇―一〇〇〇
▽桃　一箱	二〇〇―三〇〇
▽ナス	一五―三〇
▽キュウリ	一〇―三〇
▽ジャガイモ	七―一五
▽ゴボウ	一五―二五
▽ホウレン草（一把）	一〇―一八

【中市】
★中　館　十五日迄　電5555
浮気の季節
東京審部
★平新東宝　十五日迄　電6565
裸女の花園
接吻の会間
狂つた欲望
★世界館　十五日迄　電5252
人肌牧舟
裏窓に即あり
★東映劇場　十五日迄　電5252
富嶽絵帖
静かなる跫音
★民劇　十五日迄　電5353
新三銃士
戦国群盗伝
★三夜東映　十五日迄　電5252
怪猫からくり天井
魔風家族
自雷也小判
★世界館　十五日迄　電5252
熊谷の風雲児
ヴァイキング
★東映劇場　十四日迄　電5555
火学は花ざかり
お嬢さんお手やわらかに
★映劇　十五日迄
どんと行こうぜ
世紀の血斗
世界をかける恋
★東映劇場　十三日迄
七人若衆大いに暴り出す
★世界館　十四日迄　電5252
花の渡り鳥
【内郷市】
★第三いわき　十五日迄
謎の大文字
父と娘
王将の剣
【勿来市】
★福田ロマンス　十二日迄
ロケットパイロット
拳刀部落の対決
★福田館　十五日迄
紐の国際交差術門
戒る剣豪の生涯
その腕を伸げ
▼中央館　十五日迄
開戦
金閣寺の三等兵
可愛い女
▼磐多館　十五日迄
北海の男
戦争と平和
【常磐市】
◆三函座　十五日迄
猿風鐘
猟銃飛鳥
待つていた花嫁
★湯本座　十五日迄
源義経
遊獣一つ目地蔵
そよ風日傘
◆常磐座　十五日迄
はやて紋三郎
断腸の少年
母と娘の鐘
◆中央劇場　十五日迄
海のわな
汚れた園
男が爆発する
★国際劇場　十二日迄
〈六日迄〉
〈七日迄〉
〈八日迄〉
〈九日迄〉
〈十日迄〉
〈十一日迄〉
〈十二日迄〉
〈十三日迄〉
〈十四日迄〉
〈十五日迄〉
深夜の挑戦
獄の道る道
ゆうれい小判
女裸地獄
花嫁製に乗る
宝
花嫁祭に乗る
女裸地獄
★東宝　十二日迄
〈六日迄〉
〈七日迄〉
〈八日迄〉
〈九日迄〉
〈十日迄〉
〈十一日迄〉
〈十二日迄〉
〈十三日迄〉
〈十四日迄〉
〈十五日迄〉
裸女の花園
接吻の会間
狂つた欲望
裸女の花園
接吻の会間
狂つた欲望
裸女の花園
接吻の会間
狂つた欲望
裸女の花園
接吻の会間
狂つた欲望
裸女の花園
接吻の会間
狂つた欲望
裸女の花園
接吻の会間
狂つた欲望
裸女の花園
接吻の会間
狂つた欲望
裸女の花園
接吻の会間
狂つた欲望
裸女の花園
接吻の会間
狂つた欲望
裸女の花園
接吻の会間
狂つた欲望

秋ですハイキングのおともに

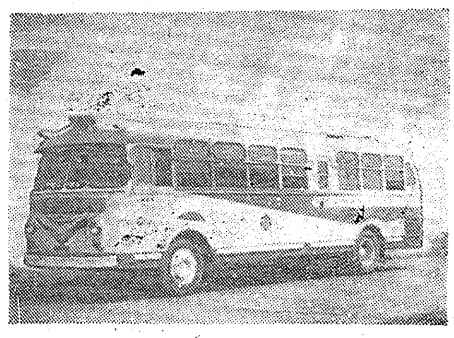

常磐交通自動車株式会社
社長　野崎満蔵

御存じですか!!
中央さかえの……
おにぎりは野に山に!
御旅行等に手数のはぶけて大変
重宝だと可愛がられて居ります
お弁当（職場配達）　五〇円
おにぎり大　三ケ　四〇円
とん汁　一ぱい　二〇円
モーニングサービス（七時―十一時）
コーヒー　トースト・玉子付　五〇円
音楽とコーヒー　明るい純喫茶
中央さかえ
平市中央通り　TEL4644

行楽シーズンに
お伴致します
カメラのご用命は
誠実と信用の店
カメラの田中
平駅前三十米通り　電5240

おしゃれの秋
今年の話題の色は
明るくて　落着いた
チヤコールグレイと
チエツクが中心です
皆さまの利益を図る店
大黒屋
平母店　平本店　金坂店
湯本店　福田店　小名浜店

浜は自動車時代

免許の受験は女性も一割

ジエット機から人工衛星と世をあげてのスピード時代――。これは人間の住む地上空のことだが、地上でも狭い道路に車が〝はんらん〟しそうな交通難ぶりである。ご多聞にもれず石城地方の市街地も毎月〝なぎの葉り〟の増えかたで人口二十人に一人の比率で車をもっているというから、まさしく猫もシャクシも、若いお若きも車を乗りまわすありさまである。以下は大都市並に街路から車のあふれそうな平市を中心に石城地方の自動車ブームにスポット・ライトをあててみる。　写真は連日超満員でホクホクの練習所

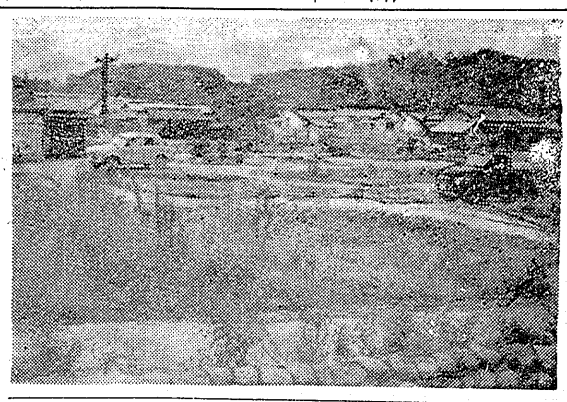

28人に一台の割

うけに入る有料練習場

数年前までは自動車の免許をとるのには、わざわざ東京方面に行って練習してきた人たちも、地元で練習ができると連日女性をまじえた三十九年、内郷市小島町に試験場が設置されて以来、受験者が殺到とくにバイクは各市ごとに試験場が設けられたため、いままでは各試験場とも受験者が毎月四十人から八十人に達している。また、浜通り一カ所だけの有料自動車練習所が、昨年勿来市植田町にできたが、ここも一日平均二十人に一人の割合で車を持っていることになる。

第二の京浜地帯といわれている常磐地区は東京―仙台の中間地点でもあり、漁港、炭鉱、商業都市と

▼大型乗用車は百二十台▼乗用兼貨物自動車が百二十台▼営業用タクシー百八十九台▼バス二百四十四台▼オート三輪千六百九十二台▼郵便車用二台▼ジープ四十八台となっており、その数は昨年よりもうと五百台も増えている。

これに官公庁の自動車とバイクの台数を加えると約一万台の車が常磐地区を走っているわけで

大蔵省に運動の必要

常磐線電化の早期着工 小倉副総裁が語る

常磐線電化は予算などの関係から半年から一年遅延されるという見通しにあるため、地元期成同盟会では予定通り完工をみようとして去る七、八日の両日、岩上茨城県知事、勿来市田工関長、山崎平会議所会頭、植本市市村会事務局長などの関係者が大挙して上京、国鉄本省で小倉副総裁と国鉄側の計画や意向などについて話合った結果「常磐線の電化は三十七年度当初迄に完成する計画だが、政府が国鉄の三十五年度予算を示認するよう沿線の代議士を通して大蔵省に強力に働きかけるべきだ」との見解を明らかにした。

このほかに❶国鉄五カ年全体計画の五千六百億円で千六百六十キロを電化する予定だが、物価騰貴と不景気などによって全国的に半から一年遅延する❷このため常磐線も必然的に遅れる❸予算難が大蔵省で認められれば関西通りやる❹国鉄が輝を失く運動、即ち五千二百キロを電化またはディーゼル化する運動として十年計画を組んでい

嫁とうとの集い

磐城、県下初の試み

老人の日を数日後にひかえた磐城市婦人会佐吉班（班長サヨさんたちが日ごろご自慢の腕によりをかけ、料理や舞踊でしゅうとめさんたちと一日をなごやかに過した。

この日集つたのは嫁さんたち百二十人で「老人の日だけが嫁姑でない」と〝しゅうと〟さんたちを招いて、搾り寄つた材料で料理をつくり、踊りなどを披露した。

（色はだいだい、黄、青緑やとび色の四度刷）その二は葉彦山の遠景と水郷目田（色はピンク、黄、青おとび黒の四度刷）となつており、希望者は発行日の二十五日中に買うように頼んでいるが、早急に買わないと、市内の郵便局にまとめて回れる恐れがあると注意している。

大量求人にわく

平職安 大工場ら相次ぐ

最近、平職安に大規模工場から一般求人が急増しているが、さらに十一日にも東芝と五軒炭鉱から男女百十六人の求人申込みと、東洋レーヨンから男女多数の申込みがあつた。しかも給与も中卒で五千二百円から七千二百円と好条件である。

内訳をみると、川崎市にある東芝トランジスター工場から十八才から二十二才までの男子十五人と子五才から二十才までの女子三十人男子は機械係全工で月収七千二百円以上、女子は組立工で七千円以上となつており、十四日午前九時から選考が行なわれる。

全役員も無競争

常磐労組 部長は一人のこし再選

給与部長は全員再選である。新役員次のとおり。

▽組合長、鶴狩正男▽副組合長、佐藤繁夫▽書記長、石幡雄二▽会計部長、青山正治▽企画部長、鈴木十▽労働部長、池野久男▽給与部長、紺野幸一▽調査部長、佐藤宗雄▽保安部長、伊勢正平▽指導部長、生田目清▽教育部長、浅野博一▽福祉部長、武藤清重▽厚生部長、佐川節男▽文化部長、長井義光▽青婦部長、斎藤男▽政治部長、高坂邦夫。

なお、支部役員の選挙受付け締切りは十八日。

系統集荷を協議

魚かすと魚油の

サンマ漁期を迎えた県漁連では十四日、四倉事務所で県内の漁協組合関係者を集めてサンマ流通対策協議会を開いて、魚価の最低価を決め、魚粕と魚油を生産地から消費地までの一かんした体制を敷いて、魚価の安定をはかることになつており、交通難地獄から徒歩する人と自転車をまもることになつた。まさに大都市並の自動車ブームを現出している

補助金を交付

新市町村建設促進の

三十四年度新市町村建設促進の町村別補助交付額が決つた。石城管内は次の通り。

◇平＝❶（計画調査費）六四、八〇〇円❷（施設整備費）一、二六〇、〇〇〇円◇常磐市＝❶四五〇、〇〇〇円◇磐城市＝❶六四、八〇〇円❷七六五、〇〇〇円◇勿来市＝❶六四、八〇〇円❷一、七七五、〇〇〇円◇遠野町＝❶二三五、〇〇〇円◇好間村＝❶六四、八〇〇円❷二、一〇〇、〇〇〇円◇内郷市＝❶六四、八〇〇円❷一、二六〇、〇〇〇円◇小川町＝❶六四、八〇〇円❷一、二六〇、〇〇〇円◇三和村＝❶六四、八〇〇円❷一、二六〇、〇〇〇円◇四倉町＝❶六四、八〇〇円❷一、二六〇、〇〇〇円◇久之浜町＝❶六四、八〇〇円❷一、二六〇、〇〇〇円◇大久村＝❶六四、八〇〇円❷一、二六〇、〇〇〇円◇三和村＝❶六四、八〇〇円❷一、二六〇、〇〇〇円

中小企業労働問題の講演会

中小企業労働問題懇談会は十六日午後一時から県自治会館ホールで開かれ、労働者労働問題局長婦労民の講演があるが、平市で法律会、商店会の関係者に受講方を奨励している。

磐高で水戸商と野球部を招く

磐城高校野球部では、茨城県の名門水戸商業高校を招き、十三日午前十時から磐城グラウンドでダブルヘッダーを行う。

映写機の石城小中学校フィ分解掃除

ルム●ライブラリー（図書館）＝会場館員織長＝では、十四日から十七日の四日間オーバーホール（分解掃除）＝エルモ＝の分解掃除）を行う。各地区の日程は次のとおり。

◇十四日＝旧平市内、好間地区四倉地区の十六台◇十五日＝平新市内、内郷地区、小川地区、川前地区、三和地区の十三台◇十六日＝常磐地区、磐城地区、上遠野地区の十台◇十七日＝勿来地区、田人地区の八台

郷土の歴史に感心もつ

参観多い四倉史学館

四倉史学館（館長松脇嘉雄氏）では、去る六月二十九日の開館以来、八月一杯までの参観人を調べて見ると、二千四百七十四人で一日平均七十二人の割合で、五千二百円から六千円の特別賞で富士は十七日選考。

埼玉県の川越織工場は織布工を三十人ほどで五人だが継続一年以上で月収六千五百円東洋レーヨン大阪事務所ではナイロン工場員を多数、年令は十五才から七十才までの女子六千五百円から六千九百円、男子は七千円で十月十二日に選考が行なわれる。七社とも寄宿設備があり月一七百円から三千五百円の食費が差引かれることになつている

耶馬渓の切手を売出す

平郵便局

平郵便局では二十五日から九州大分県の耶馬日田渓彦山国定公園の風景を印刷した十円切手五千枚を発売する。この切手は二種類あり、その一は耶馬渓の青の洞門（色はだいだい、黄、青緑やとび色の四度刷）その二は葉彦山の遠景と水郷目田（色はピンク、黄、青おとび黒の四度刷）となつており、希望者は発行日の二十五日中に買うように頼んでいるが、早急に買わないと、市内の郵便局にまとめて回れる恐れがあると注意している。

二つの民踊会が合同

会発展のために

平市の民踊会はいわき民踊会、いわき民踊愛好会の二つに分れ和々と行われた民生委員会でつぎのように各地区に割当数を決めた。

▼植田地区一五万八千二百七十円、▼錦地区一三万八千六百三五円▼勿来地区一八万八千六百一五円▼川部地区四万九千九百八十円▼山田地区五万万千五百円。

共募常磐支部の委員会

県共同募金会常磐支部会（会田富治会長）の共同募金委員会は、十四日午後二時から市役所会議室で開催する。

協議事項は❶役員任期満了にともなう改選の件❷支会会則一部改正の件❸三十四年度共同募金の件❹支会決算報告❺懇親会開催について。なお、会議終了後懇親会を開く。

衛生委員会を結成

平 公衆衛生の発展に

平市では公衆衛生の発展を図るには地区衛生組織の育成強化であるとして「平市衛生委員会」を結成することになり、十六日午後二時から公会堂本館で市内各区衛生代表などの関係者が集まつて結成式を行い、役員選出、年度計画などについて協議する。

湯本二小で母親学級

常磐市立湯本第二小学校では十日午後一時から母親教室を開いた。講師は平教育委員会指導主事長新家芳輔氏であつた。

植田は16萬円

勿来市の赤い羽根募金割当

十月一日から全国一せいに始われる赤い羽根共同募金の勿来市の割当額は五九万五千円となつているが、九日午後一時から錦公民館で【写真、姑を囲んだなごやかな会場】

大野君らが参加

県健康優良児選定に

三十四年度県児健康優良児、生徒の第二次審査は十六日福島保健所、福女校で身体検査や運動能力検査などがあり、優秀者は中央にのぞむことになつているが、平からは平一中の大野治二君、市井明子さんの二人が参加することになつた。

観光平に来る

日立製作の職員

茨城県日立製作所ターピン部二行五十人は十三日、平市の水石山を見学したあと平市平銀のナシ園を見学する。

稲刈り始まる

二百二十日も無事にすむ

二百二十日も無事に終えた石城地方の米作り。平市郊外、四倉町大浦地帯の米どころは取り入れ期に入つた。

この地方は他に類をみて収穫を奨励したのと苗代期から適雨適温に恵まれたことから大きな台風風害にもあわず戦後二度目の大豊作になつたので、文字通り黄金波打つ実りの秋を迎えたわけである。このままの好天が続けば、誰れが早場米の第一号になるかと取り入れも急ぎと熱が入つてくるわけ。県庁農政の筋だと、下旬までには早場米が出荷されそうだといつている。

【写真は豊作の喜びにわく早植地帯の取入れ＝磐城市にて】

急募

写真製版見習

学歴中卒以上の男子、経験者も可
希望者は本人来社のこと

常磐毎日新聞社

ラジオテレビ　三幸電気部　平市三丁目番地4031

サア！丸正の菓子で元気百倍

菓子の王者

菓子ならなんでも揃つてる

丸正　南町店　電四六三二　三丁目店

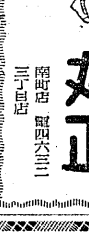

秋晴れだ一運動会だ

森永メル　二〇円の品　一七円
明治メル　〃　一七円
東京ガム　〃　一七円
森永メル　一〇円の品　一四円
明治メル　〃　八円
ミルキー　〃　八円
東京ガム　〃　七円
板チヨコ　〃　八円
菓子の仁丹〃　八円
板チヨコ　五〇円の品　四五円

磐越東線準急〝磐城号〟運転歓迎

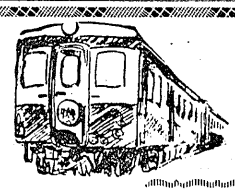

あきの行楽は　夏井川渓谷から

小野の小町の生誕地

小町温泉へ

大滝根鐘乳洞の一部

風光明眉の小町温泉遠景

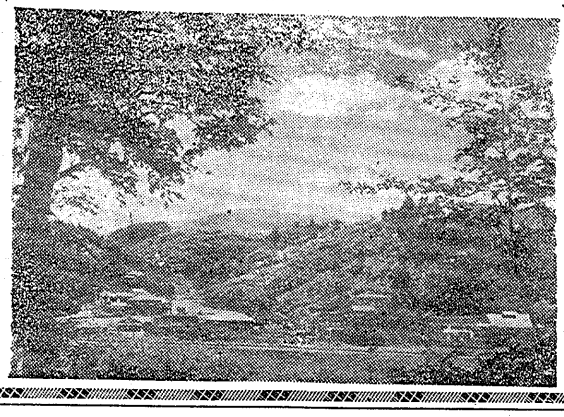

紅葉の名所夏井川渓谷

小町温泉から主な名勝案内

大滝根鐘乳洞……バス25分
夏井川渓谷……バス30分
ヘブスの蛙……バス30分
高柴山……バス20分

広太屋　TEL 119
太田屋　EL 53
金山屋　TEL 32

宿泊料金
日帰り　100～200円
一泊二食付　400～800円

（第三種郵便物認可）

読書の感想文

エジソンを読んで

四ノ二　清野建二

ぼくは、エジソンのことを、理科の勉強で知りました。ぼくは、その時はじめて生活を明るくする電気や映画や電話、ちく音機がエジソンと言う人によって発明されたことを知りました。その時、こんなにたくさんの物を発明したエジソンは、本当にえらい人だと思い、もっとエジソンについて知りたいと思っていました。

夏休みに先生から勧められた本がエジソンだったので、毎日熱心に読みました。そして感そうをまとめて見ました。

エジソンは小さい時からむずかしい本をたくさん読みました。いつか、ぼくは　お母さんに「いじんと言われる人は小さい時からとてもむずかしい本を読むのだ」と聞いてかんしんしました。もし私が発明だったら、げんかんしてしまうだろう。発明はえらいなあと思いました。発明は生まれながらの片わではありません。

三つの時の中、お母さんは発明をねがい、田に働きに出ていました。とうせん家の中から、発明のなんとも言えないさけび声が聞えました。お母さんがとぶように帰えると、発明は起き出して、そばのろの中にころげおちていたのです。私の目には、お母さんのおどろいた顔がうかんでいるのです。私の目には、お母さんのおどろいた顔がうかんでいるのです。

たちに「どうしてこの機械は動くの、何する気。」といろいろたずねます。

ぼくは、エジソンのことのように、自分が知りたいと思うことや、ふしぎだと思うことを聞くようとする、強いたいどがたくさんの発明をしたのだと思いました。エジソンは機械が大すきで地下室に実験室を作り、いろいろと化学の実験をしました。

薬を買うために汽車の新聞売りもしました。

だれの力にもたよらずなんでも自分でやったのです。ぼくはその勇気と研究心の強いのにおどろきました。でも一しょうけんめいのエジソンにかなしい事がおこりました。実験中にあやまって、リンがもえ、そのために汽車は火事になりつんぼになってしまったのです。この時のエジソンは、どんな気持だったでしょう。ぼくがお当にかなしくなりどうするだろうと思いました。そして一分間に何千もの字がうてる自動式電信機やタイプライターなどを次々と発明したのです。ぼくはこの本を読んでこの間おたまじゃくしのみそうのことを思い出しました。たまじゃくしがかえった時みんな先生が何度もくり返さなければいけませんと言われたことがよくわかりました。一度やりはじめたら苦しくたり研究したりなんども実行したりするこれが一番大事だと教えられました。

子じか物語を読んで

四ノ一　五十嵐美紀

この物語は、アメリカの国のお話です。かいこんにじゆうじしている美しい農家の、ジョディと呼ばれる少年を中心に書かれた本です。少年は森の中の一けんやでたった一人むす子でした。少年は友だちがほしくとも近くに家がないのでいつも一人ぼっちでした。ある日、子じかをみつけ両親にせがんでかうことをやっとゆるしてもらいました。先生のかいこの「母のつばさ」にはずいぶん感じたったと思います。私はこれからもよい本をたくさん読み、私の思い所を直したいと思います。又、こんなに大事にして下さるお母さんにも、大きくなったら何かごおん返しをしてやりたいと思います。

野口英世を読んで

六ノ四　鈴木智恵子

「野口英世」は福島県の猪苗代湖のそばで生れました。小さい時の名を清作と言います。清作の家はとてもびんぼうなので学校に通うようになってもろくろく勉強道具も買ってもらえませんでした。私なら清作に比べたら何十倍も努せだと思いました。ある日「おおい鬼うよ清作だ、からかってやろう」「やーい清作のてんぼう、やーい」と言いました。清作は生まれながらのかたわなんとも言えないさけび声が聞えました。お母さんがとぶように帰えると、清作は起き出して、そばのろの中にころげおちていたのです。私の目には、お母さんのおどろいた顔がうかんでいるのです。

「野口英世」は福島県の猪苗代湖のそばで生れました。小さい時の名を清作と言います。清作の家はとてもびんぼうなので学校に通うようになってもろくろく勉強道具も買ってもらえませんでした。私なら清作に比べたら何十倍も努せだと思いました。ある日「おおい鬼うよ清作だ、からかってやろう」「やーい清作のてんぼう、やーい」と言いました。清作は生まれながらのかたわなんとも言えないさけび声が聞えました。お母さんがとぶように帰えると、清作は起き出して、そばのろの中にころげおちていたのです。私の目には、お母さんのおどろいた顔がうかんでいるのです。

三つの時の中、お母さんは清作をねかせ、田に働きに出ていました。とうせん家の中から、清作の