常磐毎日

発行所
平市田町75
常磐毎日新聞社
電(代表)2104番
2105番

建築資材の
デパート
ヤヂ
野内商会
平市四丁目
電話四二〇一

書替えられる片寄平蔵 常磐炭田開発の先覚者の生涯

水戸浪士に暗殺された

孫の公義氏が光明寺住職に伝える

誤り多い伝記

常磐炭田の開発者として知られている片寄平蔵が万延元年（一八五九年）に当時の江戸の牧野公中屋敷で急逝したことになっているが、この説をひるがえす説が片寄平蔵の手孫にあたり明かにされそれによると、水戸の浪士により路上で惨殺されたということであるだけに、これまで菩提寺の平市草野にある過去帳の項なる「死」に対する逆説となり、また彼の後半の伝記にも誤まりが多いと新しい事実を伝えて郷土の開発を研究する人たちに大きな反響を与えている。

地は都内笹間の元牧野藩の菩提寺内にある。墓石は平市草野の光明寺にもあるが、これは生前墓所を定めたために建立したもので、戒名も碧玉造っている。墓記と伝えられる「まんじゆう

ほか新事実があるといっている。

鈴木光四郎氏「郷土あたるが明らかにしたという平蔵の死などの事実が、ほんとうだとすればこれまでの伝記を書

きかえもしなければならないということになるが、それよりもその新事実をもっと詳細に知りたいものだ」

まず、「水戸浪士徹底調査」とある。こうした氏の孫にあたる公義氏が光明寺をこれまで片寄平蔵伝はこの過去帳をもとにして数多くの伝記に書かれてある過去六四、平市の共潤高等薬学校在学一年生楢山豊三郎君（一七）を人命救助として表彰する。

楢山君は六月二十五日午後二時ごろ自宅付近の鮫川で小舟遊びをしていた勿来市楢山佐糠町台布施正

勿来署は勿来市楢山佐糠町字堀田

溺れる十人を救う

勿来、楢山君を表彰

さんの長男宗太郎ちゃん（六つ）がおぼれているのを発見、シャツを着たままま川に飛込み宗太郎ちゃんを助けたもの。楢山君は前にも十人にのぼる人命救助をしているが表彰はされていなかった。

盆を迎え二人水死

四倉で老人と幼児

勿来署は四倉町大字田戸上平、農業遠藤正光さんの長男正男ちゃん（二）を人命救助として表彰する。

楢山君は六月二十五日午後二時ごろ自宅付近の鮫川で小舟遊びをしていたところ家族三人でヒル寝しているうち寒の井戸に水をのみに行きあやまって転落、溺死した。

◇

郷里の土踏んでホッとした
だ捕された千歳丸帰港

★…去る六月三十日夕方、アリューシャン海域で操業中、日ソ漁業条約による拉網関係違…★
★…度の疑いでソ連監視船に拿捕され、ソ連領ホロムシロ島に連行、取調べを受けていた…★
★…四倉町新町、船主佐藤伸さん所有のサケ・マス独航船第八千歳丸（八一トン）＝新潟…★
★…市北星漁業KKに佐藤さんがチャーターしたもの（船長高橋県本吉郡本吉町小野寺次…★
★…男さん外二十二人乗組）＝は、十三日午前一時ごろ四倉港に元気に帰って来た。…★

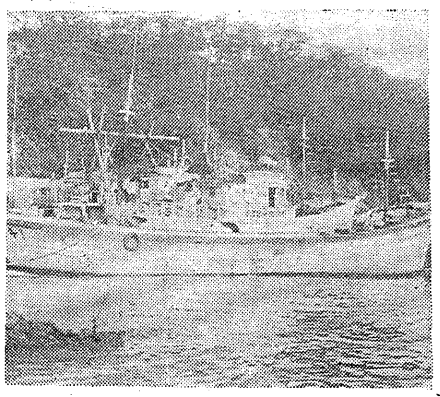

【写真は帰港した千歳丸＝四倉港で】

同船に乗組んでいた四倉町出身の機関長青木忠三さん（三四）＝四倉町新町＝ら七人の同町出身者が乗っていた（マス母船島栄丸（日ろ漁業KK）で、青木さんの話によるとサケ・マス漁業取締りに当っていたソ連監視船から臨船命令を受けそのまま拿捕され、七月十五日目の投網をしていたら、操業違反だとソ連監視船から臨船命令を受けそのまま拿捕され、七月一日にホロムシロ島柏原港に連行された。そこで七月二十三日までの二十三日間ソ連監視員に取調べを受けた。同船は四倉港の二倍ほどの漁で、ニシン船（鉄船百トン級）が毎日出入りしてなかなかの活況だった。ニシン船にはソ連の女二人の姿が見られた。あちらの漁船は戦前日本人が使っていたものらしく、日本の漁網船の型とほ変らず、乗組員は約十人ぐらいのようだ。同島の天候は毎日ガスと霧に包まれ、太陽を見たのは二、三日ていた。

▽機関長青木忠三さん（三四）＝四倉町新町▽機関士竹内山一さん（三四）＝同町大抜▽同測機由雄さん（三九）＝同町仲町▽甲板員鈴木康之さん（二九）＝同新町▽同鈴木和夫さん（二〇）＝同新町▽同丹野宏さん（二七）＝同▽同大和田康二さん（三八）＝同

機関長青木「我々がタさんの話」 捕されたときは、どうなるのか不安であったが、何んのこともなく無事に帰港したことは好い。乗組員の家族らには心配をかけたが、船と一緒に去る十三日の朝、約三カ月振りで郷土を踏んだときは何ともいえない気持だった。拉致されたときは、ソ連監視船から臨船命令を受けたが、船長は英語が出来たので、ソ連監視船と交渉、ソ連側の取調べに対しても、船長が通訳をしてくれたので、ソ連側の取調べに対しても、船長が通訳をしてくれたので、ソ連側の取調べに対しても、船長が通訳をしてくれたので

野崎常交社長宅の庭に 磐城史に貴重な資料

幕府にけん上の石燈ろう 初代安藤公唯一の遺品

平城初代いの城主となった安藤対馬守信成公が徳川十だい将軍家治公の没後、墓前に献上したという石灯籠二基を常磐交通社長の野崎潤蔵氏が東京上野寛永寺から譲り受け、平城ゆかりの地旧城跡の自宅庭に安置している。

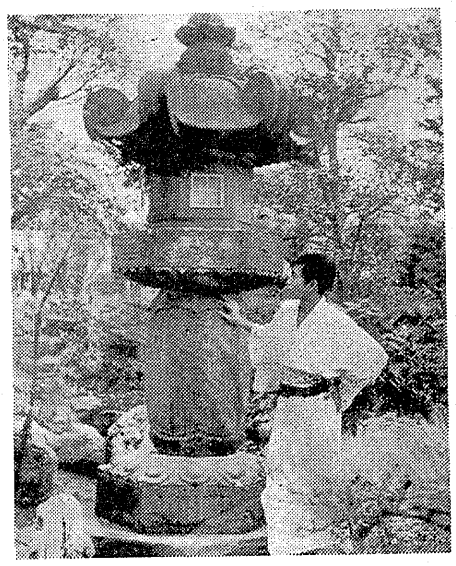

灯籠は高さ約三・三メートル、上部の笠石の直径が一・六五メートルという大きなもの二基で石の種類はわからないが、灯籠二基に同じように「源獄石燈籠由緒」「武州東叡山」「しゅん明院殿尊前」「天明六丙年九月八日」「陸奥国磐平城主」「従五位下　対馬守」とあるは当時の徳川十代将軍家治公が同年九月に死去した月でこの供養のため全国の名ある部大名から石灯籠が献上されたとき、九月八日に内藤公も献上した目に当るわけ。また安藤信明とある は信成公の別名である。信成公は五代城主安藤信成公が徳川家の菩提寺に献上したものと思われる。

【写真は平城初代城主安藤信成公献上の石灯ろう】

とくに信成公は五代城主の信正公があまりに有名であったために、その陰にかくれた感じで一般にはあまり知られていない。宝暦五年に五万石で平城主に移封され、天明元年には寺社奉行、そしてのち老中、寛政五年に老中を辞職、文政四年に没するまで約三十年の大政治家であった。が、同公に関する資料は市内古鍛冶町の長善寺に肖像の掛軸があるだけで野崎氏が個人で受けた石灯籠は今後内藤家の資料調査の上にも役立つものと期待を寄せている。

野崎潤蔵氏「平城初代の城主の献上した石灯籠が他の地方に引取られるのは地元の一員としても、ゆかりの地にもつてきれ、天明元年には寺社奉行、そこまでです」

鈴木光四郎氏「内藤、安藤両家の供養ろうは数多く地元のたちに親しまれているようだ。が、信成公のものはこれがはじめてではないかと思う」

【写真は駅前で執行された新盆供養会大迎火祭】

迎火で新盆諸仏供養 盆踊り前にしめやかに執行

平市白銀町青年会主催の新盆諸仏供養大迎火祭は、十四日午後六時つから平駅前の森ヤグラ下でしめやかに執行された。ヤグラ下には工費三千万円で内郷市鹿島町鬼ガ沢地内に入札した。建設場所の同駅は十四日午後六時つから平駅前の森ヤグラ下でしめやかに執行された。ヤグラ下には文朗読、来賓挨拶、遺族だい表御焼香、読経、来賓挨拶、遺族だい表御焼香、焼香などがあって新盆を供養したほか、じゃんがら念仏おどりなどもあって法要を終った。

三千万円で入札 内郷のふん尿処理所

内郷市営浜処処理所建設は十四日百石は薬に処理できることといまのように高度処内に溜てることともなくなり環境衛生上よくなるというので、同所では必ず殺菌するよう注意をうながしている。平市の場合だと三才までの赤ちゃんのうち約六十人が股関節脱臼にかかっている。普通の赤ちゃんは生後一年前後で歩くが、この病気の赤ちゃんは生後一年位でやっと立ち歩きはじめるというように健康なものより起立、歩行とも遅れているその歩き方も片方の足を引きずったり、びっこをひいたりして眺びやすく、それもアヒルが歩くように出尻で前をふったりする。この時期に発見しても手遅れという。

このように股関節脱臼の見分けはむずかしいことから、おむつをかえるとき股を開くと子供が泣くとか股の開きがわるいとか一年三月から一年半でやっと歩きはじめるようになったら医師の診断をうけるようにしたい。

四%の乳児は脱きゅう 幼児の関節検査で発見

平保健所は赤ちゃんの股関節脱臼のレントゲン撮影を去る二月から行っているが、これまでの受診者のうち四パーセントが脱臼して百人に対し四人の割で関節脱臼にかかっていることがわかった。とくに二の病気は女児に多いので、同所では必ず殺菌するよう注意をうながしている。平市の場合だと三才までの赤ちゃんのうち約六十人が股関節脱臼にかかっている。普通の赤ちゃんは生後一年前後で歩くが、この病気の赤ちゃんは生後一年位でやっと立ち歩きはじめるというように健康なものより起立、歩行とも遅れているその歩き方も片方の足を引きずったり、びっこをひいたりして眺びやすく、それもアヒルが歩くように出尻で前をふったりする。この時期に発見しても手遅れという。

このように股関節脱臼の見分けはむずかしいことから、おむつをかえるとき股を開くと子供が泣くとか股の開きがわるいとか一応脱臼とみられる。また少し大きくなると股のところの溝が左右違ったり、両足の長さが違うというのも疑ってみねばならない。

脱臼が生後六カ月位までに発見されたときは補装具に入れたり、ギプス治療をすると十カ月から一年位で治る。三才くらいになるとギプスで固定して一年以上のマッサージ療法をせねばならず、四才以後になると治りにくくなる。このため保健所では現在七十円で毎週火曜日、午後一時から三時までレントゲン撮影を行って早期発見につとめている。

92%にこざつける 係員は予約に足を棒

三十四年度米予約は十四日現在で九二%に足ぶみ状態のまま一歩も進展をみせないため、県石城事務所では十九日、管内の農業予約関係機関係員を集めて予約の推進について協議する。今月末までに百パーセント完成をめざしているけに食糧庁をまつて推進の態勢をくりひろげる予定である。

今晩とあすは臨時バス運行

常磐交通では盆の十五、十六日の御日次の御霊送りを次の臨時発着所からすることになった。

◆十五日▼三千米バスセンター＝湯本、小名浜、好間、宮、高野、川平、四倉、市内（最終午後九時半）▼田町消水医院前＝赤井、小川、赤井廻り小川、柳生廻り四倉（最終午後九時半、小川行は午後九時十分最終）

◆十六日▼三千米バスセンター＝湯本、好間、宮、川平、四倉、市内（最終午後九時）▼田町消水医院前＝赤井、小川、赤井廻り小川（湯本停留所まで）（最終午後九時、上小川行は八時二十五分最終、前原行は九時十分最終）

▼磐町第二営業所＝夏井、江名廻り小名浜、鹿島廻り小名浜（最終午後九時半）

盆踊りを楽しく 白水青年補導会 奉仕で駅前広場を整地

行っており市民から感謝されている。近く内郷市観光協会から市発展の協力者として表彰されることになったもの。

名物廻転燈をかこむ内郷市盆おどり大会は十八、十九の両日駅前広場で行われるが、おどりを前に広場の整備や立ちむしりを無償奉仕している団体があり、近く市観光協会から表彰されることに決った内郷市白水青年補導会（天海盛会長）会員十六人は十八日から行う盆おどり大会と内郷小唄発表会をまえにすこしでも良いおどりを知らせようと徳日スコップ、クワを持って駅前広場の整地を行っている。同駅前は市の区画整理で幅より広くなったが草があったりデコボコがあるため市の観光をこわすうえに盆おどりの会場にふさわしくないからきれいにしようというもので、天海会長ら全員が奉仕で

【写真は白水青年会の無料奉仕】

いとしの恋人へ 漫画家のラブレター

えと文　山口　太

新聞に恋人へのラブレターを載せる。正直なところ先日から連載するなんて羽は、どう考えても正常な人間のなせるワザではない。したがって僕も今回の恋文は全てアイ・ラブ・ユー抜きで書いたものである。だから文章は散つてゴツゴツのヘンテつきわまりないものとなつてしまつた。実際なら甘い甘い恋のささやきの連続で息もつかせぬ美文調なのであるが……。

※　※　※

お手紙ありがとう。

たかつべ（僕のあだ名）お元気で……。

八月×日　たかつべより

すみ子様へ。

（注）加藤芳郎氏は八月六日、午前十時五十分、日本航空機にて羽田国際空港へ帰着。現在自宅にて静養中。その内バライティに富んだみやげ話が聞かれよう。

漫画を描いてる。正直なところ先週は原稿で一つも仕事をしなかつたけどね。今週に入つてある週刊雑誌社から仕事を依頼されたので、今はりしいそがしいんだ。その原稿料もらつたら、君の誕生日までに何かプレゼントしようと思つているよ。あ、そうそう、八月の六日に漫画家の加藤芳郎先生がアメリカから帰つて来たんだ。たかつべも忘れずに羽田まで出迎えたんだが、その時空港で大映がロケをやつていてね。岡田まり子を見たよ生もあの独特なコールマンヒゲをピカリとやつて話題をまいたらさぞ面白いと思うな。

僕の一週間分の食費だ。おかげで一日中ラーメンだつたんだ。少し酒のおいがプンとしたが先生をバツバンと振つたから、僕も知らず知らずの内に振られまつた。

その足ですぐ空港内のレストランに入つて、横山隆一さんと一緒にビールで乾杯したよ。うまかつたな、その味……。

酒はやめた筈だつたんだけど、この時は飲まざるを得なかつたんだから止むを得んだね。ごめんよ。

席上で先生は僕に「山口君のおやり、ずつと即興離さずだつたよ」と言つてゴキゲンだつたので僕もついうれしくなつて、ビールをグイグイやつちまつた。一応おいとましようと席をたつと、奥さんが「今晩是非いらして下さい」と言つたので、夜飲んで江古田の自宅へお伺いしたら、ニューヨークで買つたんだとかいうバーカーの万年筆をおみやげに下さつた。この手紙はその万年筆で書いてるんだ。羽田で先生と別れてからは、平凡社の永井さんや編集者四人の六人で、僕逃出迎え組を「あつ」と言わせたあたり、さすがアイデアマンだな。たかつべも「おかえりなさい」と言つた握手をしたら、先生のあの名）お元気で

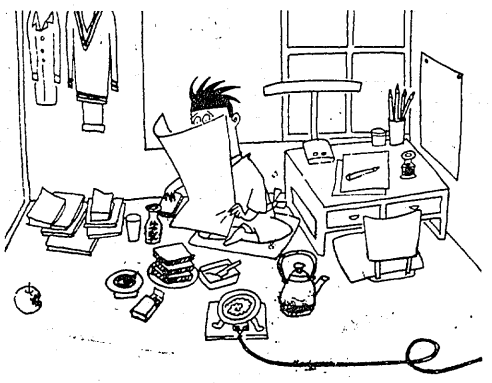

パンと恋と夢……。

（僕の仕事室兼居間兼）

毛糸 ダイヤモンド
今年の秋の各色
全色揃いました
ハシモトヤ糸店　平市銀座　TEL4315・4316

文具のナガノ
平市銀座街　電二〇四八

前校長が学校にテレビ寄贈
三和村渡渉小学校新田分校前校長小野若松氏は、この程と十セインチテレビ一台を新田分校に寄贈した。新田部落にはいままでテレビが一台もないばかりか、娯楽設備はラジオ以外にないので、学校には夕方から夜まで部落民があつまり、盆休みの間は児や子供たちで賑わいである。

高圧・低圧・モートル
トランス電気機器専門
近代的の熱風乾燥設備完成
鉱山工業、船舶、一般電機器、製作修理販売
東北電力K.K.電灯、動力工事請負
東陽電機製作所
営業所平市六丁目電所入口
TEL（平）四九〇八

近代科学が生んだ新しい自転車
鋼鉄製・全溶接部防水式
山口の自転車 山口のモーター
平市銀座町　電五〇三　大高自転車店

10 度C位に冷して、召し上り下さい。コップの肌から滴る水滴は、見た眼にも涼しく、爽かな夏の酔心地が生れて参ります。ひと息ぶあびて、涼しげな風鈴の音をききながら召し上るのも、一寸風流なものです。ハイボール党も、きつとお気に召されることと思います。

御家庭の晩酌に 稲鳳 を どうぞ!!

純プロパンと ガス器具の専門店 平酸素　電（平）四六三九

内科・呼吸器科・循環器科・胃腸器科・小児科・レントゲン科
佐藤内科医院
佐藤誠
平市研町十五の一（松ケ岡公園入口）電話四八七一

焼とり 小料理
正1合60円
居酒屋 庄助
電五七四九

御家庭用調度家具一式 御婚礼用調度家具の御用命は是非当店へ
蔵払い大特売
全商品 定価 二割引
黄札 三割引
その他格安在庫製品取り揃えて御来店をおまち申しております。
お買上げ 二千円毎に夏の謝招待券 百円毎に補助券を進呈
夜九時迄営業致しています
お荷物は宝海荷物方へ御用命に応じております 御利用下さい
責任保証のできる家具なら自家製造元の
家具器具仏壇 いとう家具店
平市新川町電二四六四　工場平市大町二九

まのとんかつ 太宝
出前迅速
カツライスの部
松ライス 一三〇円　竹ライス 一八〇円　梅ライス 二三〇円
かつ丼の部
並かつ丼 一五〇円　上かつ丼 二〇〇円
平市銀座通り 電二六八

カツ丼の部
並かつ丼 一五〇円
上かつ丼 二〇〇円
電話 平 二六八

DP カメラとシネ 富士商会 電4744

内科 外科 産婦人科 前田医院
院長 前田滋樹
副院長 前田春雄
★入院随時
勿来市植田町本町六三
電話（植田）二二四番

平磐焼 自焼
御好評の貝焼罐詰もございます
その他各種詰合せを御利用下さい
ご贈答に
丸一 松本屋 平市四丁目 電2213

タクシーの御用命は
2640
2175
2176
好間営業所は
5372
5647
尼子タクシー
代表取締役 吉田健造

まそばと寿司宴会場の酒菜庵

静かな部屋で家庭的なサービス
旅館 よし川
平市田町 2282番

（第三種郵便物認可）

毎日新聞 常磐双葉版
双葉支社
双葉郡富岡町釜田（駅前）

日立セメント建築金物
PSコンクートリ蛇籠
鈴屋商店
双葉郡富岡町長塚 電四一
支店 富岡町 電一四二

そこまよう久之浜避難港建設

町当局は負担金ねん出に四苦八苦

久之浜避難港は本省の予算により本年度から九百万円の工事着手を見ることになったが、町負担金問題で暗礁にのりあげ予算返上など難関を突破されている。

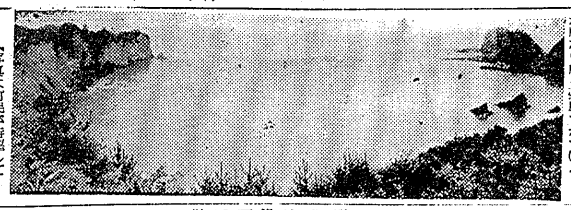

【写真は町民が待望している避難港築手予定地】

この問題と就て運輸省は何十億もかけて航行船舶の保全のためにつくる恒久的な避難港は、あらゆる角度から調査検討を加えて決定したもので返上などはあるべきでない。とうしているが、県当局は避難港が久の浜に出来ることは本県のために意義があり九月県会時、町代表と知事に逐つた時は、町五分県二割と町財政など勘案しては負担金問題を提出することに極めて前向きな話合いで別れたので安心していたが、こんな情勢の変化には何かあるのかも知れない。避難港は町を挙げても造工すべきだ。と語っている。

台風で被害甚大

漁業だけでも千万円

第六号につづいて第七号と連続的な台風に、海上は大荒れ、十日間は船止めの状態。大津波襲う久之浜漁場の水揚げだけでも軽く八百万円の損害が見積されている。それにチヤカ船の損壊できない損失を併せると一千三百万円。この損害は船主や漁夫だけに止まらず、セリ場も関連で仲買人も時化の影響を受けたかたち。台風の襲来は海はかりではない、各農家では葉たばこの摘みとりが終つて、天日乾燥場にいとまのない折柄、連日の降雨で葉腐れと品質低下の懸念がある。今年は葉たばこの栽作とあつて喜んでいた農家も一遍に一変の憂。富岡農協会社出張所では十日から宣伝カーを繰り出し「葉たばこをくさらさないように」と耕作者に呼びかけている。

農地、林業、土木の富岡町出先事務所では、連日の降雨に山崩れや農地の浸没、道路の破損などの警報と所員を配置したが、北米関係で二十万円以下の被害十カ所、林業関係は二百万円程度の災害一カ所の計五百万円を completely まえたが、農作物の災害を含めると相当額に達する見込み。

久之浜で夏　久之浜町と大期大学講座　久村教育委員会では、第六回夏季大学講座を十日午後零時から第一小校で開く。題目と講師次の通り。

▽転換期の農業経営について、福大経済学部金田良造教授
▽これからの経済あり方、福大学芸部和田勇教授

未続駅長を表彰

溺死寸前の少年救う

去る二十日午前十時ごろ、久之浜町末続駅長清田明氏（四）らが救助した末続駅長清田明氏（四）らが救助した。富岡署では人命救助で表彰方を上申した。

（写真は町長の金墨）

国道改良促進陳情

双相の町村長が上京

国道六号線浜通り期成同盟会（会長佐藤善一郎氏）では十四日双葉、相馬関係町村長多数が上京。国道改良工事の促進を関係当局に働きかけることになった。

自治庁長官を囲む座談会

九日午後二時から富岡町役場において、石原自治庁長官を囲む座談会を開いた。

赤石沢富岡署長が入院

富岡労働基準監督署長赤石沢正氏は先般通勤列車内で盲腸炎に罹り原町駅で下車同市渡辺医院で手術目下療養中。

人工による牧草増産

原町市に初の工場が誕生

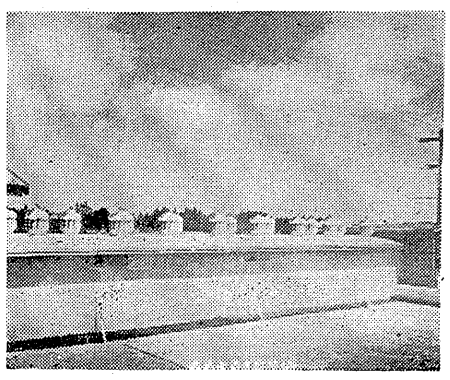

日本興農株式会社（社長正木昌次郎氏）は昨年、原町市郊外に工場を新設、従来アメリカ、豪州から輸入していた家畜の原色乾燥牧草の国産化を計画していたが、この程完成した。現在は原色乾燥牧草を終り、九月から大根葉の原色乾燥にかかる予定。豪産飼料は従来天然乾燥にたよっていたが、米豪価の低下を来たすと新式斎藤式原色乾燥機の開発を考えていたが今日まで実現しなかつた。これで緑御補給園園が解決すれば酪農と経営面でも将来性は有望とされ、酪農家や都合地の猛勉家によっては福音がもたらせたものと関係の期待を集めている。

管野氏帰所　北海道で開かれた全国林連大会に県代表として出席した管野林業指導所長は帰所した。

工事場から災害を一掃

関係者が懇談

県道富岡・川口線の富岡町高川地内の本年度改修工事は双葉工業、

11災害工事を入札

総費は千二百万円

双葉町では昨年の災害工事十二カ所、総工費一千三百万円を入札にした結果次の各氏に落札した（単位千円）

▽樋掛橋三、六四〇（田中建設）
▽天神橋一、〇八〇（永井工務所）
▽富沢橋二、三五〇（佐々木建設）
▽入舟橋二、一一〇（福山建設）
▽原形橋一、八四〇（桜本組）
▽郡代橋一〇〇（中野組）
▽柴宮下橋二〇〇（山岡組）
▽蛇喰（道路）一七〇（藤本組）
▽西原（〃）二三〇（永井工務店）
▽西通（〃）二八〇（藤本組）
▽唐松（〃）六〇〇（桜本組）

分場の独立を運動

県壇林業指導所から

久之浜町浦部の震災害関連復旧工事の最終入札は七日行われた結果、七百七十五万円で堀江工業に落札、近く着工する。これは一昨年台風で決壊したため二年計画で着手したもので今年で完成。これで町民も安心出来るわけ。

〝アユ〟370キロが浮上

高瀬川青酸カリを投入か

七日午後五時ごろ、浪江町高瀬川にアユその他の川魚が三百七十キロ以上が死んで浮き上った。急報に接した浪江署では犯人を捜査する一方、保健所側では大量の魚族の死滅は農薬の中毒のみでなく、一般住民に死魚の食用を禁止する旨方を県に依頼した。

残る護岸工事に着手

台風で荒れた久之浜海岸

久の浜町浦部の震災害関連復旧工事の最終入札は七日行われた結果、七百七十五万円で堀江工業に落札、近く着工する。これは一昨年台風で決壊したため二年計画で着手したもので今年で完成。これで町民も安心出来るわけ。

浜三郡婦人指導者の講習会

浜三郡婦人指導者講習会はきたる二十五、六の二日間常磐市で開く

大熊海岸の汐除け提防工事

大熊町地内海岸汐除け提防工事は四百五十万円で田中清太郎氏に落札。

新田完成の祝賀会　大久

大久村では昭和二十二年着手されたダムが完成したので、これにともない開田二十五町歩も併行して開拓となる。

移動県庁は県民のもの

壇論

移動県庁を原町市に開庁したことは相双地区県民の期待を大きくさせた。あらゆる団体、ことに婦人団体の出席が目立っていたことは当然ではしいことだった。

× × ×

それは県当局が知事や部課長にたいして親近感をもてるとあることと魅力があった訳で、知事もまた県民と公式な座を変えて県政を語り合う場を設けたのだから有意義であった。しかし、いよいよ開庁となると時間の短かかったことと、質問が一部に独占された傾向がある。

× × ×

まるで県議会に準じた運営を勝手とする連動と相馬―福島間の県道改良工事の急を力説して話の運び取りの積極さをみせ、どこにもある政治的臭味（家でない）に独占されているといってよい。聞き手上手は良いかしさがあってよろしいが、語り手上手と共について不快なものはない。知事も県民の公僕であることは心得たもので、県についた姿勢問者に示知しました。福島まで四時間を要する道路は一時間位に短縮するよう善処するとソツのない答弁でチョンだった。

× × ×

あの悪いのに悪い汽車賃を出して一日暇をつぶして、いやとも、との声が汽車中にもれていた。また御発理で始ち出席した議員又は何か質問の一ツもブツてにやなるまいと思ったが、その番が回らず恥をかかずで有難かったとも思していた。徒且又勝回答もあるので移動県庁の国目もたつことになるし、要取ったゴには相当したと御満悦されるので、経費損はあつても、アトについた、ところで機会にしたいものだ。

× × ×

ここで県民にも当局にも望みたいことは、移動県庁は県民共通の話合いの場として当局に対する至重な恐密をのべ、これに対する当局者は真実を公約すればよいのである。それが当局者と一部の人たちのものとなるのは極力避ければならない。言いかえるならば知事の点数かせぎの場であってはならない。知事と県民とおとヒザをまじえて、県民の生活向上と県の発展のためにどうすればよいかを話合える機会にしたいものだ。

（遠藤）

各種・金庫・書庫
金銭登録機
◎販売・修理・交換・塗装
平市三十米大通り TEL 3352・2631
平駅 三号口 東口 七十七銀行
会商庫金萩

急募
女店員数名、二十才前後で旧平市内居住の方、希望者は図書館参面接来社のこと
平市二丁目 鈴木勘氏商店

ますます暑中お見舞申上げます
植田婦人会
会長 古川クラ
副会長 前田艶子
〃 永井佳子
〃 和田英子
会計 五十嵐ゆき
勿来医師会

福助ミシン・トヨタ編物機
河合ピアノ・オルガン
の綴
小山商会
ミシン部・楽器部
TEL 3576

肉丼・焼とり
梅屋
T富岡二一番

板硝子
亀屋本店
富岡町大八

会長に大熊町長を選出

双葉郡農協改良協力会

双葉郡農協改良協力会総会は十二日百余名が県平事務所会議室に出席開かれた。役員改選の結果、会長に大熊町長小畑重、副会に川内村長羽鳥民氏が選任した。あと本年度事業など協議して散会した。

赤川製材木毛工場
大熊町 電話二九番
若林紡績株式会社
浪江工場
六号国道期成同盟会
会長 佐藤善一郎
副会長 諸橋久太郎
〃 山田次郎
〃 鎌田清
原町市長
渡辺敏
福島県教育委員長
苅宿俊風
福島県町村議長会々長
全国町村議長会副会長
石田真宗
大熊町
福島県農業委員
猪狩秀夫
大久村
福島県森林審議員
福島県林政協議会
支部長 水野谷秀夫
大久村
福島県町村議長会々長
全国町村議長会副会長
双葉郡浪江町
永井幹一
永井工務店
永井幹一
双葉町長塚 電話一八番
関根医院
関根計
富岡町夜ノ森 電話二三番
久之浜町議会
議長 富岡弘一
副議長 新妻源八郎
議員 鈴木直夫
〃 北郷勝平
〃 片寄長次
〃 坂本三郎
〃 坂本嘉吉
〃 坂本務
〃 高木伝
〃 木村徳美
〃 雨宮幹夫
〃 橋本宇三郎
〃 新妻兵吉
〃 新妻一郎
〃 新妻五郎
〃 高木義
双葉郡農業協同組合長会
組合長 石川正義
大久 水野谷秀夫
久之浜 遠藤重良
広野 大和田石右衛門
木戸 渡辺要
富岡 大和田嘉雄
川内 渡辺要
熊町 西村正豊
大野 石田真宗
双葉 斎藤光芳
浪江 清水清
浦戸 大塚吉造
穂波 紺野義綱
浪島 紺野久次
同東部 大柿百蔵
葛尾 松本佐伯
福島県農業委員
猪狩秀玄
楢葉町 電話五六番
映画配給・映画館経営
行人社
吉田定雄
浪江町 電話七二番
土木建築業
水野谷中
四倉町町田
製材・木材商
大橋甲子
久之浜町 電話七二ノ甲
旅館
百足屋
浪江町 電話11番
きそば専門
かどや食堂
富岡町 電301番
うなぎ蒲焼
割烹
押田
富岡町 電話一九番
松本銘醸株式会社
福島県原町市開新田字町
福島県消防協会双葉支部
支部長 石川浅次郎
楢葉町団長
副支部長 永井幹一
双葉町団長
副支部長 猪狩要
富岡町団長
久之浜町団長 坂本克一郎
大久村団長 渡辺誠
広野町団長 山城統章
大熊町団長 吉岡郁郎
川内村団長 志賀清記
浪江町団長 佐藤匡
葛尾村団長 松本知章