常磐毎日
発行所 平市田町75 社番 常磐毎日新聞社 電話(代表)2104 2105

中学生、少年を刺す
磐城　殴られた仕返しに

夏休みの校外補導強化が各方面で叫ばれている折柄、磐城市内で中学生がケンカのことから大工見習の少年とケンカとなり、果物ナイフで刺しヒン死の重傷を負わせるという事件が発生し関係者を心配させている。

磐城署では二十二日午後八時ごろ磐城市内某中学三年生A（一五）を傷害現行犯で任意出頭を求め取調べた。調べによると、A少年は自分の飼っているハトが見えなくなったことから、同市定西大工見習村上圧助君（一七）が盗んだものと思い込み、村上君を責めたところ殴られたのでカッとなり、家から刃渡り八センチの果物ナイフを持ち出して村上君の胸を突き刺し、肺脈切断のヒン死の重傷を負わせたというもの。

これについて同市内小中学校長会会長磐城徳氏は「夏休みの校外補導に重点をおいていた矢先、本人を全然知らないが、今後一こんな事件を起し残念だ。私は一層指導する」と語っている。

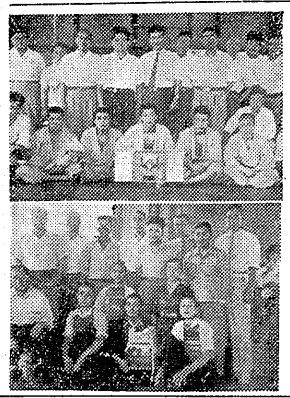

20余件の詐欺働く
多くの偽名を持つ男

歩六厘◆返済方法＝本金の定めるところによる◆保証＝なお担保＝原則として組合理事全員の個人連帯保証（住宅貸付の場合は、抵当権設定による）◆申込期間＝八月十日まで◆申込先＝磐城市西郷字務台、炭鉱災害互助組合三沢支部。

炭鉱夫盗み働く

磐城署は二十日午後、磐城市西郷字務台、炭鉱災害互助組合三沢支部の盗難事件について、同組合の個人連帯保証（住宅貸付の場合は、抵当権設定による）と一枚三千円位を盗んだもの。余罪ある模様。

美人の申込み締切り間近
"ミス浜ッ子"コンテスト

本社後援、四倉町観光協会主催の第四回ミス浜ッチコンテストは、二十六日午後十時から四倉町中町海岸の特設舞台で水着姿の美人多数が参加して開かれる。当日は参加した美人全員に一千円を贈るほかに、ミス一人、準ミス二人には盛沢山の賞品が贈られる。また参加者に副賞もあり、いまから参加申込み締切りが迫っているので、希望者はドシドシ参加するよう望んでいる。

廃液を活用して硫安生産
日本水素　36年度から企業化

磐城市郊にある日本水素が各所で大量に出ている廃液を活用して硫安を生産しようと、このほど工場内に試験工場を建設、廃液中の硫酸を除去する方法に成功、昭和三十五年度から企業化することになった。この方法は日東化学八戸、東北肥料秋田、昭和電工川崎の各肥料工場で企業化されている。この方法の特長は廃ガス中の亜硫酸ガスから直接硫安を作ることで硫酸の増産が可能となる。しかし、窒素を吹き込むとアトマイザーという設備のストップが多く、したがって原単位も高くつく問題点が残されている。将来硫酸を増産する場合にはこの方法が最も有望とされているわけで同工場が、この方法を採用すれば昭和三十五年度中に年産四千五トンの増産を見込んでおり、開発技術者は「アトマイザーの改良型について亜硫酸ガスを行い従来の故障しやすい欠点を解決できる見込みがついたので、企業化に乗り出すもの。

設置は硫酸工場に隣接し、設備費は四億三千万円、年産三千五百トンとアトマイザー二台を設置する。

亜硫安酸化方法とは吸収液中に酸素（あるいは空気）を吹き込んで、亜硫安を硫安による方法で、東北大学の研究によって発見されたもの。

赤胴は泉中が獲得
石城中体連の　柔道は四倉中

石城地区中学校体育連盟主催の第三回県中学校総合体育大会柔剣道試合は、二十三日午前九時三十分から平警察署武徳殿に剣道の部十六校、約百人の選手と柔道の部九校、約六十人の選手が集まり、県大会出場目指して激しい気合をくりひろげた結果、剣道では泉中が優勝、晴れの赤胴（石城地区中体連）を獲得した。また柔道では四倉中が優勝して石城地区中体連代表を獲得、それぞれ県大会に参加することになった。戦績は次の通り

▽剣道（決勝）泉中（森岡、永井、関沢、水野、宮野）泉中5―0四倉中

▽柔道（決勝）四倉中（渡辺、片寄、菅波、尾口、斎藤）四倉中3―2好間中

【写真は上剣道泉中柔道四倉中の優勝校】

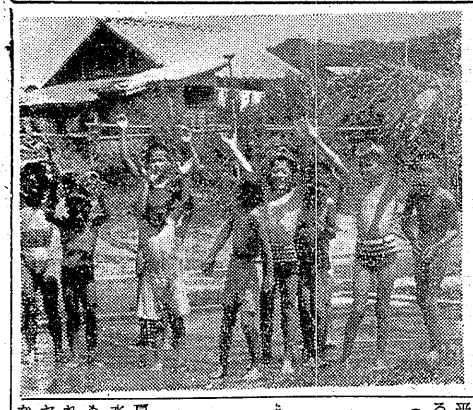

鉱員に安く販売
常磐炭礦指定鮮魚組合　炭鉱不況打開に協力

常磐炭礦指定鮮魚組合では炭鉱不況にともなう炭鉱と協力することについて二十二日午後五時から常磐市つた本旅館ホールに懇談会を開いた。懇談会には小名浜生産地鮮魚仲買商四名、平市鮮魚市場四届から七名、会社側から営業係長ら七名、合計十八名が出席した。これは常磐炭礦の不況対策に協力するため全従業員に新鮮なる魚を安く売り会社と炭鉱に働いている人たちの生活を助けることを話し合い決定した。

秋田犬三人をかむ
飼主を取締違反で送検

平署は二十三日平市旧城跡四、魚店足立ソノ子（四）を鎖犬取締条例違反の疑いで取調べた。調べによると十五日午後足立さん方で飼っている秋田犬〝ベア〟は付近で遊んでいた同市小川町小学校二年生〇足をかみついたほか三回にわたり通行人にかみついたもの。

係長以下の異動
平税務署は19人も

仙台国税局では第二次の人事異動を二十三日発令した。こんどの異動は第二次の署長、課長クラスに引続き係長以下の大規模なもので平税務署関係だけで十九人が転出する。平税関係の異動次の通り。

（カッコ内は旧職）

転出　◇資産管理係長、佐藤直雄（徴収管理第一係長）◇徴収管理第一係長、熊坂庫申（徴収管理第二係長）◇指導総務係長、熊坂庫申（徴収管理第二係長）

◇盛岡税務署長、堀合吉郎（徴収係長）◇田名部直税係長、松田昌良（直税主任）◇仙台南所得税第一係長、舘屋龍雄（所得第二係長）◇石巻間税酒税係長、大槻真助（酒税第二係長）◇仙台北所得、大河内卯太郎（直税）◇郡山直税、吉村貞治（同）◇資産管理、佐藤実（同）

◇八戸、木田芳男（同）◇盛手間、穴見敬（同）

地区保育協議会、石城体育研究会など後援で、四倉小学校講堂に東京花茶の水幼稚園教諭村井ミヨ、同園保母女史を招いて〝幼児の創造性を培うあそび〟の講習会を開くことになり、受講料は一百円で申込み先は四倉幼稚園内居高多美子さん宛に申込むよう望んでいる。

住民の栄養調査
平は赤井地区を対象

平保健所では八月五、六、七の三日間赤井地区の国民栄養調査を行う。調査は主に自家炊事による食物を対象になっている。

三小年が列車に投石

二十二日午前八時四十五分ごろ常磐線下り四二三列車第一（内郷間）常磐市湯本倶城四〇地内＝を通行中突然山側の方から投石があり後部車輌の窓ガラス一枚が割れた平鉄道公安室では常磐線と連絡捜査の結果、付近で遊んでいた同市倶四〇常磐炭礦アパート会社員関根貫治さん四男二小二年A君（八）同樋口義光さん次男二小二年B君（八）ら三少年の投石と判明、取調べたところ、いたずらからやったと自供した。

文具の〝ナガノ〟
高坂小の校舎を改築

常磐市高坂小学校（水野武校長）は近く二階一千万円で老朽校舎の改築を行う。改築されるのは十二百三十坪の木造二階建校舎九ほか放送室、校長室、職員室などがあり、八月上旬に入札、完成は十二月の予定。

迎婦人会が図書を寄贈

市会図書館内婦人会では、このほど弘子女史は、常磐市立第一保育園に絵本、玩具類を寄贈した。これは迎婦人会が働きかけて集めたもの。

清峰は日本新薬と対戦
都市対抗野球

真夏の球宴、第三十回記念全国都市対抗野球大会はいよいよ二十五日から十日間東京後楽園球場で全国各地から三十代表が参加して開かれるが、二十二日午前九時から毎日新聞社で組合せ抽選が行われた。東北代表の釜石製鉄は三日目（二十七日）八王子代表の日本新薬と対戦、また県代表の清峰鋼は大会四日目（二十八日）第一試合で京都代表日本新薬と対戦することになった。

磐高、双葉を破る
（軟式野球）

磐高5―1双葉商（磐高庭球場）

若松商17―0日大二高（若松商球場）

社会保険の　社会保険事務講習会

日本社会保険事務協会磐城支部では二十一日から二日間平市白銀町の石島公民館で開く。

県漁連の　臨時総会

県漁連臨時総会は二十九日午後一時から平市の県水産事務所で開く。

幼児保育の講習会

四倉町の婦人団体（婦人会連合会、四倉町婦人会、四倉町婦人消防隊、四倉町婦人会）では八月六、六の両日磐城幼稚園協会主催、四倉町教育委員会、石城地区小中学校教職員組合後援で、四倉小学校講堂で幼児保育の講習会を開く。講師は次の通り

▽剣道（決勝）泉中（森岡、永井、関沢、水野、宮野）泉中5―0四倉中

▽柔道（決勝）四倉中（渡辺、片寄、菅波、尾口、斎藤）四倉中3―2好間中

【写真は上剣道泉中柔道四倉中の優勝校】

中小企業組合融資を促進

三十四年度県中小企業組合融資の促進を平市商工課で行っている。融資と保証の対象は組合または組合員で設立二年以上の実績実績を有するもので、資金の使途は事業遂行に必要な運転資金となっている。融資の条件などは次のとおり

◆金額＝一組合当り三百万円以下、ただし転貸資金は一組合員当り二十万円以下で計算する◆償還方法＝据置期間六カ月以内、償還期間三年以内◆利率＝年五分五厘五毛。ただし据置期間中は年四分五厘◆保証＝原則として組合理事全員の個人連帯保証（住宅貸付の場合は、抵当権設定による）◆申込期間＝八月十日まで◆申込先＝磐城市西郷字務台、炭鉱災害互助組合三沢支部。

競輪で財産スリ家
市民民踊大会の講習会

夏まつり市民々踊大会講習会は二十五日午後六時半から平市白銀町の石島公民館で国井音頭民を師匠に迎え、はじめて家出したもの。家の財産や金を使いはたして家出したもの。同署では栄治さんの立寄り先とみられる会津、福島の競輪場を捜している。

住民の栄養調査
平は赤井地区を対象

平保健所では八月五、六、七の三日間赤井地区の国民栄養調査を行う。調査は主に自家炊事による食物を対象になっている。

三小年が列車に投石

二十二日午前八時四十五分ごろ常磐線下り四二三列車第一（内郷間）常磐市湯本倶城四〇地内＝を通行中突然山側の方から投石があり後部車輌の窓ガラス一枚が割れた平鉄道公安室では常磐線と連絡捜査の結果、付近で遊んでいた同市倶四〇常磐炭礦アパート会社員関根貫治さん四男二小二年A君（八）同樋口義光さん次男二小二年B君（八）ら三少年の投石と判明、取調べたところ、いたずらからやったと自供した。調査は主に自家炊事による食物を対象になっている。

四倉にシャワー
子供たちで大賑い

夏の人気を集めていた〝四倉の海水プール〟は、六号国道建設にともない今年から姿を消したが、これに変り町立脱衣場前に吸水式シャワーが設置され、子供たちから〝ウワー冷たいナー〟と人気を呼び、シャワーの付近は涼ソ子たちで賑わっている。これは海水浴をした後と雨水で体を洗うために設置されたが、海水浴客からの利用者も多いようだ。

【写真は完成したシャワー】

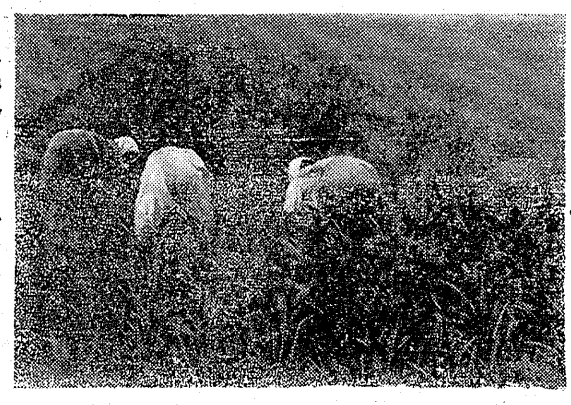

きょう二十三日は一年中で一番暑い〝大暑〟であるが、県石城中郡所改良課では例年のように管内の水稲に大暑調査を行ったが、平たん地では茎数、草丈ともに普通の成育状況から

やや平年を上回る程度であるというが、このまま順調な天気が続くと五年続きの豊作型だとご託宣して喜んでいる。二十二日は平市の米どころ、飯野、高久地方を調べ、さらに大暑のきょうは好間村や小川町の山間地帯に踏み入って調べた。この結果は平たん地と山間地では若干の差はあるが、大差はみられず茎数は二十三本で普通、草丈は六十三・二センチでこれも普通の成育状況だが、

きょう大暑

平年と比べると茎数は一本少なく、草丈は一センチ位ど長い、いわゆる〝軟弱徒長〟気味で、日照不足、多湿に加えて夜間の高温などが影響して早植え地帯は草丈が高い割合に茎数は少ない。また普通植も草丈は平年並だが、茎数はやや下回るようだ。しかし、今後の多照と適度の降雨、それに台風が少なく、病害虫の駆除がよいと平年作を上回り、五年続きの豊作になる見込みで、管内八千四百八十四ヘクタールの耕作面積で二十万三千石と昨年より約七%の増収が見込まれている。

（写真は、大暑を迎え最後の除草に精を出す農夫＝内郷市小島地内）

競輪で財産スリ家出
市民民踊大会の講習会

夏まつり市民々踊大会講習会は二十五日午後六時半から平市白銀町の石島公民館で国井音頭民を師匠に迎え、はじめて家出したもの。家の財産や金を使いはたして家出したもの。同署では栄治さんの立寄り先とみられる会津、福島の競輪場を捜している。

本社主催
七夕美人コンクール
開催期日　八月七日
開催場所　平市公会堂

◆申込資格＝五市を含む石城郡内に居住する満十八才以上二十五才未満の未婚女性

◆申込方法＝所定の申込み用紙に氏名、年令を記入、名刺版写真を貼付して平市役所内平観光協会（平市田町七五）まで申込む◆受付期間＝八月一日から七日まで。

◆審査＝八月七日午後一時から市内三十メートル通り商店特設舞台で行う（審査は水着姿とするが、水着の指定はしない）

◆審査員＝主催者だい表と商店会だい表のほか婦人団体から若干名を委嘱する。

◆賞品＝審査結果は会場で審査終了後逐次発表し次の賞品を贈呈します

◆ミス七夕美人に金一万円の賞金と副賞◆ミス七夕美人（二名）に銀三万円、賞金五千円の準副賞また選外参加者全員に記念品などを贈呈します。

◆パレード＝審査終了後水着姿で市内目抜き通りでパレードを行う。

常磐毎日新聞社

建築資材のデパート
ヤナイ
野内商会
平市四丁目
電話代四一〇一

雪山一
平市紺小路
電四七六四

新鮮でおいしい
マルサのお惣菜
コロッケ　一ケ　一〇円
串カツ　一本　一〇円
メンチカツ　一枚　一五円
シューマイ　三ケ　一〇円
伊勢松坂牛の店
平市銀座通り　電三七一

カナヅチもまた楽しからずや
越
平市
電3141番
本店
平店
夜9時まで営業
致します
大映映画の
招待券進呈
七夕まつり
ジャンガラ念仏
越の利益を謝る店

夏の踊り御招待
松竹歌劇団一行60名
ご招待日8月22日　平市公会堂
▲100円お買上げ毎に補助券一枚進呈
▲2000円お買上げ毎に招待券一枚進呈
平全市連合中元大売出し
7月20日―8月18日
平市商店連合会

排球は男女とも大野中

中学校球技大会の石城予選

石城地区中学校体育大会は二十二日、卓球（直野中）体操（平二中）蹴球（小玉中）排球（四倉中）蹴球（平三中、平六中、平工）など九会場に約二千人の選手が参加して開幕、二日間にわたる熱戦を繰り広げている。一日目のきのう二十二日の各種目別成績は次の通りで野球、蹴球、排球、卓球の四種目は決勝を行った。なお優勝したチームは八月二十二、二十三の両日、会津若松市で開かれる県大会に出場することになっている。

籠球 二十一日は二回戦まで、勝残ったチームは二十三日に決勝を行う。（二回戦）

▽男子 平三中51―22好間
平一中30―14過本二中
小名浜一中15―13過本一中
平二中22―6四倉
▽女子 泉13―14平一中
四倉23―10内郷一中
小名浜二中15―3内郷二中
小名浜一中20―18錦中
四倉21―5泉

野球 二十一日に勝残ったチームは次の通りで、二十三日に決勝。

▽第二試合
内郷二中3―0田人
好間3―1植田

体操（決勝）

▽学校対抗男子総合❶過本一中
❶平一中❷勿来一中
▽女子総合❶過本一中❷平三中
❸過本二中

▽個人対抗男子総合❶植村哲男（過本一中）❷門馬広（平二中）❸佐藤幹夫（過本二中）

▽女子個人❶鈴木栄智子（過本一中）❷岩崎美代子（過本二中）❸加藤ミツ（平三中）▽集団体操男子❶勿来中▽女子❶平一中、過本一中❷勿来中

庭球（決勝）

▽男子❶広永、石島（好間）❷赤津、福田（勿来一中）
▽女子❶八幡、大竹（平一中）❷小寺、鈴木（好間）

卓球（決勝）

▽男子❶好間中❷好間中❸植田中▽女子❶大野中❷好間中❸植田中❸大野中❷磐崎中❸入遠野中

排球（決勝）

▽男子❶大野中❷好間中❸植田中▽女子❶大野中❷磐崎中❸入江名中▽女子❶好間中❷勿来一中❸錦中、小名浜二中。

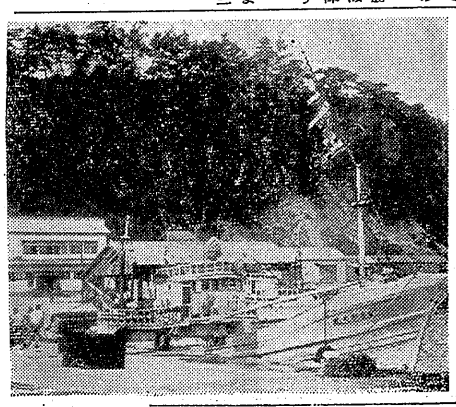

県下高校の弁論大会

52の生徒が熱弁振う

県高等学校弁論連盟、浜通り地区高等学校弁論連盟主催第十一回県下高等学校弁論大会は二十六日午前九時から県立平第二高校講堂で県下高校の代表校三十校五十二人の選手が参加して開催することになった。

【写真は立派に完成した工業機械科工場】

機械校舎が完成

磐農工、機械のすえ付始む

勿来市植田町にある県立磐城農工高等学校（校長関谷平氏）の機械科工場は三月二十六日着手してから三カ月ぶりで完成し、敷地員はじめ、生徒から喜ばれている。完成した工場の建坪は三百十七・四平方メートル木造平家建モルタル仕上げで立派なもの。請負者は常磐市湯本町渡辺組＝渡辺是作社長が工費＝二百四十五万円で請負って工事に当っていたもの。

この工場には主に旋盤類が備え付けられることになっており、二十二日入荷した旋盤兵台を取付けた。二十二日からは横フライス、ボール盤、のこぎり盤、形削り盤など全部にして三百六十五万円相当が入荷することになっており、九月初旬から工場を使用する予定である。

再建理事を選任

経営不振の植田農協

勿来市植田農業協同組合の臨時十一人と監事三人の選挙は十八日組合会議室で行われ、つぎの役員が選出された。

▽理事 小沢磐司、関田勝太郎、森功、吉田市太郎、赤津忠孝、大平洋、高木二郎、小野忠衛、赤津平雄、江尻赤造

▽監事 八代照明、赤津久二、小川清次。

なお理事長の選出は選挙の日から十日以内に決めることになっている。

松川磯の撮影会

一流ファッションモデル招き

福島県写真材料商組合浜通り支部勿来市、勿来観光協会主催の夏の松川磯撮影会は二十六日勿来市九面町県立松川磯海水浴場で行われる。主題は撮影会当日の作品並びに水着姿の観光写真で、一流ファッションモデルが五名参加することになっている。サイズは六分切以上で入賞者には勿来市長賞、商工会議所会頭賞、観光協会賞などが贈られる。

作品の送り先は浜通り支部組合加盟材料店で八月二十五日締切り目から三十一日まで受付後は登録取扱店で取扱う。また自転車が登録されている❶盗んだ自転車の発覚ができなくなって盗難は減少します。つまり廃品や入質、古物店へ売り込むときに車輪枠とカードで正しい持主であることをしめある。❷被害にかかったときは自転車の特徴をくわしく書いたカードが警察署にあり、手配が正確で発見が早くなる❸乗り捨てられた車輪枠や車体番号で所有者をさがすのに便利で早く所有者に戻る❹盗難には休日もないので盗難、手配、その他について相談に応ずる。

パンは開花亭

江名に稽古所

あす稽古開き

日本舞踊の五条優実

日本舞踊の家元である五条流の師匠、五条優実さんは婦人会常磐市内などに六十余人の弟子さんたちをかかえて、自宅のけいこ場で週日けいこ所を開くことになり、午後一時から市内江名町にけいこ所を開く記念舞踊会を行う。

場所は江名町字岸前の旧田辺院内をかり、同町内二十数人の弟子さんたちのお披露目をかねて十三人が祭り、小川江筋の水利整理について水番研修会を開く。

平工製作所が請負

県営園芸農場の温室

平市神谷の県営園芸農場温室建設は、さきに決まりとなっていたが平工製作所請負で近く着工、九月末に完成の予定となった。工費は九千万円と九千九百万メートルの建物一棟のほか冬場の暖房用としてボイラー室なども建設される。この温室は小規模のものがあったが、戦時中破壊されたまま現在にいたり、このため園芸場では石城地方の時節物などの研究もできないと県三県に陳情していたもの。完成すれば石城地方でできるメロン、チューリップの栽培などの設長ができることになるので、大きな期待がかけられている。

漁協連婦人部の総会

漁協総会は、二十三日午後一時から平市旧城跡の平安クラブで開く。

北洋から帰る

中部サケ・マス延縄漁船

中部サケ・マス延縄漁業に出る四月二十八日四倉港を出港して操業中だった四倉町本町、船主田中亀吉さん所有延縄漁船第三亀福丸＝（三九・九トン）船長平野雄さん他乗組員十四人＝が、三カ月ぶりで二十二日午前九時ごろ四倉港に全員無事に帰ってきた。

同船は北海道釧路港を基地に東経一五四度、北緯四四度の中部千島列島から東南に約百マイル付近の沖合で操業、去る十五日までに三航程でサケ・マス約六千箇三百万円相当を釧路港に水揚げした。平年船長の話＝今年のサケ・マスは非常に大きく、自分らの船はあまり漁獲しなかったが、ほかの漁船は平均五百万円相当の水揚げのようです。ただ天候に恵まれず毎日濃霧の中で操業していたが、昨年十二月から福島毎日文芸に投稿している。またこの句集発刊に当っては実弟の真吉郎氏の献身的努力をふくまれている。なお茶の花は畑のかわや木の下などに咲の花が咲いている可憐な花で、この句集にについているということからつけられた名である。

「茶の花」を出版

平の瀬谷才次郎翁

平市谷川瀬吉野作瀬谷才次郎翁九二松寿に師事して俳道を歩んだときもあり、昨年十二月から福島毎日文芸に投稿している。またこの句集発刊に当っては実弟の真吉郎氏の献身的努力をふくまれている。なお茶の花は畑のかわや木の下などに咲の花が咲いている可憐な花で、この句集にについているということからつけられた名である。

句集「茶の花」を出版

平の瀬谷才次郎翁

平市谷川瀬吉野作瀬谷才次郎翁九二松寿に師事して俳道を歩んだときもあり、昨年十二月から福島毎日文芸に投稿している。またこの句集発刊に当っては実弟の真吉郎氏の献身的努力をふくまれている。なお茶の花は畑のかわや木の下などに咲の花が咲いている可憐な花で、この句集にについているということからつけられた名である。

句集「茶の花」を出版

平の瀬谷才次郎翁

平市谷川瀬吉野作瀬谷才次郎翁九二松寿に師事して俳道を歩んだときもあり、昨年十二月から福島毎日文芸に投稿している。またこの句集発刊に当っては実弟の真吉郎氏の献身的努力をふくまれている。なお茶の花は畑のかわや木の下などに咲の花が咲いている可憐な花で、この句集にについているということからつけられた名である。

江名に稽古所

あす稽古開き

日本舞踊の五条優実

日本舞踊の家元である五条流の師匠、五条優実さんは婦人会常磐市内などに六十余人の弟子さんたちをかかえて、自宅のけいこ場で週日けいこ所を開くことになり、午後一時から市内江名町にけいこ所を開く記念舞踊会を行う。

場所は江名町字岸前の旧田辺院内をかり、同町内二十数人の弟子さんたちのお披露目をかねて十三人が祭り、小川江筋の水利整理について水番研修会を開く。

再建理事を選任

経営不振の植田農協

勿来市植田農業協同組合の臨時十一人と監事三人の選挙は十八日組合会議室で行われ、つぎの役員が選出された。

▽理事 小沢磐司、関田勝太郎、森功、吉田市太郎、赤津忠孝、大平洋、高木二郎、小野忠衛、赤津平雄、江尻赤造

▽監事 八代照明、赤津久二、小川清次。

なお理事長の選出は選挙の日から十日以内に決めることになっている。

松川磯の撮影会

一流ファッションモデル招き

福島県写真材料商組合浜通り支部勿来市、勿来観光協会主催の夏の松川磯撮影会は二十六日勿来市九面町県立松川磯海水浴場で行われる。主題は撮影会当日の作品並びに水着姿の観光写真で、一流ファッションモデルが五名参加することになっている。サイズは六分切以上で入賞者には勿来市長賞、商工会議所会頭賞、観光協会賞などが贈られる。

作品の送り先は浜通り支部組合加盟材料店で八月二十五日締切り目から三十一日まで受付後は登録取扱店で取扱う。また自転車が登録されている❶盗んだ自転車の発覚ができなくなって盗難は減少します。つまり廃品や入質、古物店へ売り込むときに車輪枠とカードで正しい持主であることをしめある。❷被害にかかったときは自転車の特徴をくわしく書いたカードが警察署にあり、手配が正確で発見が早くなる❸乗り捨てられた車輪枠や車体番号で所有者をさがすのに便利で早く所有者に戻る❹盗難には休日もないので盗難、手配、その他について相談に応ずる。

パンは開花亭