常磐毎日

発行所　平市田町75　常磐毎日新聞社　電(代表)2104番　2105番

仲見世薬局　平市・電話三、八八六

平の公営住宅 敷地買収に脱税の疑い

寄付形式の譲渡者に 平税務署で調査に乗り出す

平税務署では平市が市内の土地所有者から譲り受けた宅地、その他の敷地を寄付形式で買収、これに市価を上回る謝礼を支払ったことは譲渡者に脱税行為の疑いがあると調査中であるが、近く調査結果を明かにする。しかし、平市では寄付形式による買収したことはないと全面的に否定している。

同署が、市当局で宅地その他の敷地買収について昨年度施行した公営住宅建設を土地所有者から寄付の形で譲り受け、土地代にかわる謝礼、または補償費を出していた。これにより譲渡人は当然譲与税として申告する義務をおこたり、脱税したものとして極秘のうちに調査を進めていた。ところが、はじめ市当局では税務署の調査に対して「寄付を受けた」と証言していたが、数日後には「金額の土地を提供にかけ買収した。寄付を受けたのは一部の土地である」と、前言をくつがえす回答をしており、税務署との不明朗な回答から市が一部土地所有者に寄付の形で謝礼をしていたとすれば、脱税行為をよう認する不当徳きわまりない行為だと本格的に調査を進めることになったもの。

この問題について平税務署の照会署長は「ある納税者から、国鉄に売った土地では税金がかかるのに平市が住宅地として買収した土地には課税されていない――という訴えがあって調査を進めていた。調査したところ事実、脱税の疑いをもたれるのもあったので、市に伺いをたてたところ、寄付を受けたと言っておりましたが、あとになって一部を除き正式に買収したということでありましたので、昨年中に建築した公営住宅地について伺ってみました。それによると一万一千三百三十坪で、反当り一万二千円から一万三千円の地価で買収しており寄付を受けたおぼえはないと回答してきております。また寄付を受けた人たちは三件程と調査の対象を進めることにしている。

疑いをもたれる点が相当あるので今後調査を続けるつもりだ。いまのところ脱税行為かどうかは断定できない」と、いっている。

これに対し、平市土木課は「平税務署に回答した一万一千三百三十坪は下荒川、上荒川、鶴ガ町、島田の運動公園の敷地として買収したなかで、寄付金を受けたのは一部だけです。寄付の分は一銭の代金も支払っていない。公営住宅に入る地の寄付は一件もない。金額提示を通して買収している」と、いっているが、税法上では土地を売った場合は六カ月以内に申告しなければならないと規定されており、これをおこたると脱税の処分として重加算税が不動産の五〇%を加税されるが、脱税の疑いで当局はつっている土地譲渡者の大半は契約の日より六カ月を経過しておらないので、脱税処分はまぬかれるとしても、市が故意に困難な土地買収に対して一部土地所有者に脱税の誤解をはかった疑いと、前言をくつがえす不明朗な言動にも疑わくがもたれ、これが事実とすれば脱税ほう助とも考えられなければならないわけであり、同署今後の調査結果が注目される。

横領の手配 犯人御用

大阪府布施署から被伯容疑で指名手配されていた平磯安居郡日浜町手山宮男(三)＝大阪府布施市北井絹製社員＝が五日午後三時ごろ磐城市上町旅館相馬屋に宿泊中を磐城署員に逮捕された。

"あわび"三千貫の養殖

県あわび組合 種類はエゾあわび

県あわび組合連合会役員会は、五日午後一時から県水産試験所で江名、勿来、豊間などの関係者があつまって協議の結果、本年度は昨年の二千貫より多い三千貫を勿来から久之浜にいたる各組合で養殖することになった。この種類がエゾあわびを試験的に養殖することになった。この養殖が成功すれば増殖などが期待でき、大幅に収量が増えるものと大きな期待がかけられている。

電線など盗む

勿来署は四日午後八時三十分ころ石城郡出入村旅人字井戸沢、石井組工業前資三組瀬戸伝八(四)=を窃盗現行犯で逮捕した。調べによると瀬戸は四日午後八時三十分ころ石城郡出入村旅人字井戸沢、高柴ダム工事場＝清水建設株式会社鮫川出張所＝の物置から被覆う電線四十メートル位か二件、時価七千円相当を窃取したもの。なお勿来署は余罪あるものと見て追及している。

洋子ちゃん溺死

水たまりに転落

五日午後二時二十分ごろ磐城市塩原字向良田二段堰口半三さん長女洋子ちゃん(四)=は遊びにまぎれて自宅付近の水たまり(深さ一メートル)に転落して溺死した。

東京だより

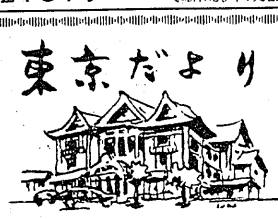

来年のことをいうと鬼が笑うというけれど、五年後のオリンピック大会は東京で開かれることになった。待望のものであっただけに関係者の喜びは深いものがあろう。百六十億円に及ぶ施設費がかかるうとも、戦後の日本を全世界の人々に紹介して貰う絶好のチャンスでもある。これから年毎にオリンピック熱が高まることだろう。

東京ではアジア大会が最初に開かれたのは、われらが中学生のころ、芝浦のグラウンドについても石炭ガラをまいたおそまつなトラックとフィールドであった。そこでアジアの人々を迎えて争ったのを思い出したことがあるが、スポーツというものはよいものだなアと感じ、以来短距離の選手になろうと考えたがどうも足れないのでやめ、棒高飛をやったが、これも練習中に棒からすべり落ちて中止してしまった。

オリンピックというと思い出すのは、女流選手としてTOKIO娘であった人見絹枝さんのことである。彼女は毎日新聞記者としてアムステルダム大会に行った。ドテラ姿の人見さんを見ていよいよこれは男だと見たが、実に無想いで、旅の先々から必じ母への手紙と、母が大好きだというメザシ焼方のことを欠さなかった。こんなところをみると随分と優しい女性らしさがみ出ていた。コーチもきびしく、女学生など泣き出すくらい。グラウンドをかけ廻していた。

いよいよ夜となって、彼女の大好きな豚骨を開むことになった。彼女は東京を出発するときNHKから放送料金二十円貰ったのでそれで二人前の豚骨を買うけれども人見嬢は小食で、彼女の分も出なかった。あれから何年かしら、わが国のスポーツも人見以上の人物を出して五年後に日本を驚かしてくれることを祈るものである。

人見絹枝嬢のこと

城山山人

嬢はマージャンが大好き、相手の比較ではなかった。かくて人見嬢らと一緒に遊園温泉へ行った。計画であったので、わたくしも対抗上インチキをやろうと人見嬢にひそかに教戦を聞したところが人見嬢はカンカンに怒り出した。麻雀もスポーツだ。それなのにインチキをやるとは何事だというのである。これには一同ダアとなってしまった。スポーツマンらしいその潔々たる態度に頭が下ってしまったことがある。

アムステルダムで自慢振をひるがえした人見嬢も間もなく死んでしまった。女性選手としてそのご幾多の人々が空出しているけれども人見嬢の記録を破るものも出なかった。あれから何年かしら、わが国のスポーツも人見以上の人物を出して五年後に日本を驚かしてくれることを祈るものである。

かん没は坑道のため

磐城市蛭野地区田圃のかん没 福大で調査結果を回答

共立病院管理者に内郷市長

石城市町村長懇で五月、改選初の会合をも正副会長を選出したあと磐城共立病院組合の管理者に内郷市長、沼田一美氏を、また精肥委員には箭根平、赤瀬勿来、磯野常雄、小沢潤野、永山一前の各市町村長を決めた。

さくら婦人会 功労者を表彰

平市さくら婦人会(正木コト会長)では六日午前十時半から平第一小学校講堂に約二百名の会員が集り創立十周年記念式典を行った。同会では十周年を記念して同校にテント(巾三間、タテ二間)一張を寄贈した。この席上で同会の

磐城市内の蛭野地区田圃のかん没は昭和十二年から続いている。なおかん没できない状態にある。

磐城市では同市蛭野耕地区のかん没原因調査を福大三木教授に依頼していたが、この程とかん没は常磐炭礦の坑道になるものと判った。これは同地区、二十ヘクタールが八センチから二メートル地盤がかん没しているもので、調査による地下五百メートルを通っている常磐炭礦の坑道で地下水を揚げるため地下水圧が減り、地盤がかん没したもの。かん没は坑内で揚げる水を減らすか水をまき地下水圧をあげる以外に方法はないといわれている。このかん没により六ヘクタールの水田が陥下して田植ができない状態にある。なおかん没は昭和十二年から続いている。

ムシ歯をなくそう

湯本二小で歯みがき体操

湯本二小学校(佐藤ミヨ子校長)では虫歯をなくし一人でも健康な歯をつくろうと常磐市歯科医会湯本第二分会(会長=吉田医院)の協力を得て、五月三十日から全校生徒に歯みがきを指導、六月一日から全校生徒(児童)二千二百人＝ヒンシ(歯みがき)訓練を行うことになった。クラスの委員長が歯ブラシを手に登壇にあわせて行うものでこれになって歯みがきを行う。これは歯みがきのよい習慣をつけるために行うもの。

【写真はシマ訓練】

四人を退学処分

小名浜水産高 集団窃盗を働く

磐城署は五日同市内某高校の二年生A(一七)＝年生B(一六)＝ら四人の生徒を窃盗の疑いで任意取調べを求め取調べを進めているが、いままでに判った犯行は四人で共謀して五月六日午後五時ごろ市内下町三四衣類商同場繁実さん方店舗から男物スボン二着千五百円相当、さらに八日同店からスボン一着千五百円を盗んだのをはじめとして十七日午後四時ごろ市内吉浦一九二洋品店柴田第三郎さん方店舗からタンタークート二千円相当、六月三日午後九時ごろ市内今新本町店、雷鳥照一さん方から黒短靴一足千七百五十円相当の他数件の衣類、現金などを盗み出して入質遊興費にあてていたもの。

この事件を知った学校当局では会議を開き協議した結果、四人を退学処分にすることに決った。

交通事故で二カ月の重傷

五日午後零時四十五分ごろ常磐市関船九地内国道六号線上で、同市植田町後十六番地、小磯純省さん(四)の運転する自動三輪車がまえ行同渡辺武次さん(三八)のバイクを追い抜こうとして接触、渡辺さんは右腕骨折、左肩などに全治二カ月の重傷を負った。

寒湖畔

割烹 電話2637

余韻

正しい納税を奨励する立場にある市役所が脱税を奨励したりと税務署が目を光らせている。目を光らせているのは平税務署。疑われているのは平市役所、相手にとってはどちらも損色がないだけにこの勝負「あずかり」税もある▼市営住宅敷地の買収をめぐって平市は、土地所有者に税金が課せられないように「芝居」をしている。というのがそもそもの発端いわゆる多額の金を投じて買っておきながら、寄付をうけたようにして土地所有者に脱税の便を与えているのはけしからんというわけである▼当の平市役所ではトンデもないヌレギヌだと真向からこれを否定しているが、何となくアイマイなところもあるとか。相手も税務署だことに悪い土地には悩まされている平市のことだから『叩けばホコリもでよう』などとオチャラケや川柳ではなかろう。とすれば平にとってはイタイところをツかれたものだ▼「米一升金一升」というが、いうなれば平市の地価もそれに近い昨今である道路をつくるにしろ、野球場をつくるにも、住宅をつくるにも最大のガンはこの地価である。「何処どこに何を建てる」なんていおうものならその日から地価はうなぎのぼりだ▼住宅を建てるにしてもこの難関を越えねばならない。といってその都度ベラボウな値で買ったのでは、敷地を買うだけで住宅募が吹んでしまう。識得や融合がそこで重要な役割を果す。公共事業ではあっても個人をつぶすわけにはゆかない。他の振り合いをみて多少の「イロ」もつけねばなるまい▼が、それにしても程度がある。都市計画や住たく公団の挙に当る係官と通じてあらかじめ沿線の土地を買いしめ、人のフンドシでボロ儲けするような悪質ブローカーの暗躍が幾んに伝えられる時代だ。度を過ぎるとこんな連中をハビコらせる結果にもなる

店舗破りひんぴん

勿来、高級反物盗まる

六日の早朝、勿来市植田町の繁華街にある洋装店に賊がガラス窓を破って押入り、反物を持ち出して逃走した。

また同時刻ごろ、四倉町でも金庫破りがあった。

六日朝一時半ごろ、同市植田町字合町にある吉祥洋装店に賊が侵入店内にあった反物を持ち出そうとしていたのを、同店前を通りかかった同市本町の清水カメ店主の清水信弘さん(三)が見つけ、吉野さん宅を呼びおこしたため、賊は持ち出そうとした反物十五反を路上に放り、五反七万三千円相当を持って逃走した。急報により勿来署員が現場を調べているが、賊が侵入したところは同店西側のガラス窓を右のようなもので破り、カギを開けて侵入したものらしく、目撃した清水さんの話によると賊は年令二十才前後の男で、一メートル七、八十センチ(五尺二、三寸)くらい、白いワイシャツに紺の毛糸チョッキにマンボズボンで、映画館中央部の席に逃げていった。

勿来署は付近のナンピラの仕業とみて捜査を続けている。

現金入り金庫

四倉農協の罐詰工場

五日夜半から六日早朝にかけて、四倉町新町、四倉農協経営の缶詰工場に賊が侵入、事務室にある金庫を破り現金四万九千円相当を盗出所に届け出た。平署では現場に残されているのを、六日午前五時半ごろ出勤した同工場勤労者組合の委員長、四倉警察派出所に届け出た。平署では現場に

水しぶき上げ

四高の水泳大会

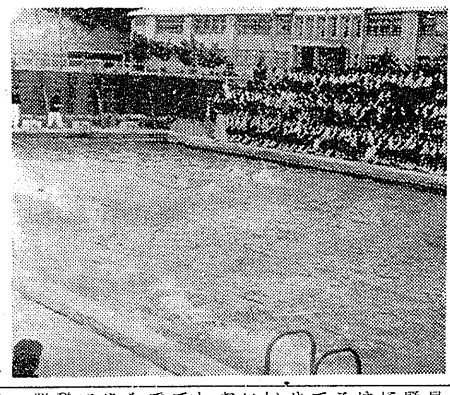

四倉高校の校内水泳大会は、五日午前十一時から同校二十五米プールに七十五名の選手が参加して力泳した。当日は水温二十二度、気温二十度という天候に恵まれ、各選手のコンディションも良く、男子自由型五十米で小淡修司(二年普通科)＝34秒2、岡吉昭次(一年普通科)＝34秒6、岡吉昭次(一年普通科)＝34秒5、女子自由型二十五米で根本ツヤ子(三年普通科)＝19秒0がそれぞれ大会新記録を樹立した。各種目の決勝記録は次の通りである。

▼男子メドレー❶三年普通科2分05秒9▼自由型五十米❶吉田昇(一年普)31秒3▼平泳百米❶吉田昇(一年普)1分43秒0▼背泳二十五米根本文夫(三年普)タイム不明▼自由型百米❶高木健(三年普)1分30秒5▼平泳五十米❶市毛(一年普)47秒5▼背泳五十米❶根本武秀(二年水)46秒6▼百米リレー❶三年普(三年普)2分30秒2

広越の牛豚肉

カツオの刺身はもうあきた

カツオは記録破りの大漁で今名浜は毎日一万貫から二万貫の水揚げ。値段も安くて大繁盛。一本がわずか百円から一七〇円位です。

○カツオ　百匁　六円
○冷凍クジラ　百匁　九円
○日曜特売カツオ刺身一人前一〇円果物日曜特売中

越藤　平市　電3141番

鷹匠

6日

【平市】
【出生】▼猪狩淳子(双葉郵便局勤務)長女▼永井康利子(四倉町植業)長女▼永井康利子(四倉町植業)長女

銘菓 六段最中 平凡

祝 常磐毎日創刊半周年

平市役所

市長　諸橋久太郎
助役　樋口正
収入役　根本益利

平市議会

議長　大泉信雄
副議長　志賀季三郎

総務委員長　金古政通
副委員長　坂本登
副委員長　松本都広
小野栄一
大和田家
志賀乗太郎
花沢久一郎
町田亀治
佐川吉平
文教厚生委員長　石山一治
副委員長　諸橋正次
副委員長　鈴木陽衛
和貝勘次郎
宮内喜一
鈴木良平
渡辺栄一
経済委員長　佐藤友弥
副委員長　金子松男
山部隆雄
建設委員長　箱崎利勝
副委員長　堀庄治
小野帝秋
中野二郎
塩飽蔵
坂本昌蔵
矢吹大一郎
強口唯七郎
四家鶴雄
鈴木寅次郎
木田源六
上坂昇
渡辺昇
国井一奥
建藤幸一郎
遠藤幸一郎

平競輪

農協の統合を推進

石城地方五市七ケ町村の経済課長会議

加工に向くそ菜を導入

平市など石城地方の五市七カ町村の経済課長会議は、五日午前十時から県石城事務所会議室で県庁事務所長、天野同経済課長が出席して開かれ、農山漁村振興総合対策をはじめ農協を一市町村一組合化、小団地開発整備事業のほかはこ振興対策について検討したが、席上天野課長から今後の振興対策計画が次のように明かにされた。

農山漁村振興総合対策は、今年度で十四地域が指定されるので同振興計画のうち三十三年度までに設定した予備計画地域で、未指定の地域と一般助成地域の計画樹立について農山漁村振興協議会を設置して樹立させるための指導をおこなうことにし、また特別助成事業の指導監督と計画の環境研究会を多くする。こんど開催した地域当り四万五千百二十五円の補助と総合施設費も継続二年地域に百七十万九千円が補助されることに決った。

これまで公共事業の難しい小団地は農地、牧野、林野の開発整備をおこない、農山漁村振興特別事業とから除外されている土地の振興と切りこみを入れることとなり、今年度は四倉町、遠野町、川前村の三地区を指定して新農村建設事業と同様の事業をおこなう。

果樹、そ菜などの園芸振興をはかるためには、特産地に加工に向くそ菜原の導入をして経営の改善をおこなう一方、試作圃を設置するとともにそ菜の新品種などを研究会、さらにメートル法に基く新規格の統一を実施する。

たばこの振興対策として、たばこと養蚕との紛争を防止するため、「たばこ養蚕経営協調委員会」を設け、その運営の指導をおこなう。なお、農協を市町村一組合に合併させる計画では、とりあえず平、磐城市の小名浜と江名、勿来市の勿来と川部を合併させるよう指導を強化することとなった。

かんの強い子とおとなしい子

生れつき神経質な子がいますと、こんなに社会が過度に与えないようにし、あやすことも欲えごともひかえて、放りっぱなしの育て方をします。

ふつうに生れた赤ちゃんでも赤ちゃんの発育が見たいばかりに、赤ちゃんをおもちゃにしすぎたり、かまいすぎたりしていると、そわそわ落着きのない子になります。又必要もないのにむやみに添ね寝したり、じらせたりすると、将来かんしゃく癖を作ることとなります。

反対におとなし過ぎるからと心配される赤ちゃんもいますがこれは特に異状が無い限り心配はいりません。

寝かせきりの育て方があります。赤ちゃんに干渉しないで寝かせきりで育て手のかからない育て方のことです。ただこの場合にも、ぬれたおむつの取替温度に対する皮膚の調節、かゆくないよう清潔にする等、不愉快を除いてやることや、授乳のことは別論です。

しかし、おとなし過ぎるような赤ちゃんは、運動がありなくて、手足に力のない、にぶい赤ちゃんになることがありますから、時にはだいてやったり、足をつついたりすることが必要なこともあります。

食欲がない

「うちの子は少しも飲まなくて」と訴えるお母さんが案外多いようです。あかちゃんを勝家して見ると、身体に異常がなく発育もたいてい正常です。

お乳を作ったただけ無理強いに飲ませようとすると、あかちゃんが反抱して、かえって飲まなくなることがあります。その場合には決してあせらず強いないこと。飲まない日が二、三日続いても決して心配あります。空腹しておけば必ず食欲が回復して来ます。

時間的に不規則な授乳が食欲不振の原因になることも多いから、あかちゃんの身体の状態に応じた規則正しい授乳に改しましょう。乳児が乳を充分飲んで満足した場合には自然にその間隔も一定してきます。

ゴムの乳首が原因となることがあります。口が狭しいからといってゴムの乳首を破らせることは絶対にやめましょう。空気を吸い込むためお腹が一杯になりミルクを飲まなくなります。

ミルクを嫌がる子

人工栄養や混合栄養の乳児の場合、どうしてもミルクを飲まない時があります。これはあかちゃんが味に対して敏感なことが原因のことが多くあります。ミルクを飲ませるには甘さや温度を加減したり、乳首や哺乳瓶を変えたり、色々の工夫が必要ですが、決してあせらず根気よく慌らしましょう。何よりも大切なのは無理強いしないようにむしろお腹を空かせることです。

おばあさんと両親と

赤ちゃんを育てるに、両親やおばあさんなどの直接赤ちゃんを育てる人は、正しい知識をもつて正しく育てゆかねばなりません。また家族の人が皆同じ方針で育児に協力せねばなりません。お天気屋の母親、わがままな父親に育てられたのでは赤ちゃんは、どうしたらよいのか当惑してしまいます。またおばあさん子という言葉があります。甘えん坊で依頼心が強く独立心に欠ける性格を指すことばです。

おばあさんが盲愛したあまりに有害となつた結果です。泣いて困る赤ちゃんや抱ぐせのついた赤ちゃんは甘やかされたためになることが多いのです。

昔よりことは育児法が、たいへん変つてきています。ですからお母さんも疑問が起つた時は必ず専門医や保健所等に相談して新しい時代の合理的な育児法をよく学んで下さい。学んだことは、正しく実行して下さい。

眠りが浅くて

生れたばかりの頃は出来るだけあかちゃんをそつと静かにしておくことが必要ですが、眠っているからといつてラジオもかけられなかつたり、足音をたてないで歩くように、気をつかいすぎていると、かえつて、良くなるというので、わざとそうする人もある位です。うつ伏せに寝るか、仰向けに寝るかはその子の癖ですから、そのままにしておいてよろしい。

乳ばなれの悪い子・偏食の子

あかちゃんが五、六カ月になつたら、離乳をはじめます。お乳が足りないからとかくがままになり、それだけ離乳がむつかしくなります。

離乳をはじめる時期は、あかちゃんより母親の方に重いのです。その上子供の性格をだらしなくしますから、やつてはいけません。

うつ伏せに眠るあかちゃんがいますが、これは全く心配ありません。むしろうつ伏せに寝せた方が胸や身体の筋肉の発育が良くなるというので、わざとそうする人もある位です。うつ伏せに寝るか、仰向けに寝るかはその子の癖ですから、そのままにしておいてよろしい。

乳ばなれの悪い子・偏食の子

あかちゃんが五、六カ月になつたら、離乳をはじめます。お乳が足りないからとかくがままになり、それだけ離乳がむつかしくなります。

離乳をはじめる時期は、あかちゃんより母親の方に重いのです。

離乳がおくれた責任は、あかちゃんより母親の方に重いのです。

離乳を早く直しましょう。月令が過ぎるほど、直しにくくなります。泣けばすぐだれかにだかれていると、赤ちゃんは泣けば自分の思い通りになることを覚え大きくなつてから自分のわがままを通そうとするいけない子になつてしまいます。「だきぐせ」です。

だきぐせ

赤ちゃんを、だきあげたとたんに、ぴたりと泣き止むのは、だきぐせの証拠です。

赤ちゃんにとつて、だかれている時の方が良いことは当然ですが、ひどい場合は一日中おんぶかだつこしていないと一人で遊ていない子になります。忙しいお母さんにかそんな癖をつけることは許されないでしょうが、家族の他の人達が可愛さの余り、だきぐせをつけることが多いのです。だきぐせをつけないように、あやすことも欲えごともひかえて、放りっぱなしの育て方をします。

ふつうに生れた赤ちゃんでも赤ちゃんの発育が見たいばかりに、赤ちゃんをおもちゃにしすぎたり、かまいすぎたりしていると、そわそわ落着きのない子になります。又必要もないのにむやみに添ね寝したり、じらせたりすると、将来かんしゃく癖を作ることとなります。

かんの強い子とおとなしい子

生れつき神経質な子がいますと、こんなに社会が過度に与えないようにし、あやすことも欲えごともひかえて、放りっぱなしの育て方をします。

ふつうに生れた赤ちゃんでも赤ちゃんの発育が見たいばかりに、赤ちゃんをおもちゃにしすぎたり、かまいすぎたりしていると、そわそわ落着きのない子になります。又必要もないのにむやみに添ね寝したり、じらせたりすると、将来かんしゃく癖を作ることとなります。

反対におとなし過ぎるからと心配される赤ちゃんもいますがこれは特に異状が無い限り心配はいりません。

寝かせきりの育て方があります。赤ちゃんに干渉しないで寝かせきりで育て手のかからない育て方のことです。ただこの場合にも、ぬれたおむつの取替温度に対する皮膚の調節、かゆくないよう清潔にする等、不愉快を除いてやることや、授乳のことは別論です。

しかし、おとなし過ぎるような赤ちゃんは、運動がありなくて、手足に力のない、にぶい赤ちゃんになることがありますから、時にはだいてやったり、足をつついたりすることが必要なこともあります。

食欲がない

「うちの子は少しも飲まなくて」と訴えるお母さんが案外多いようです。あかちゃんを勝家して見ると、身体に異常がなく発育もたいてい正常です。

お乳を作っただけ無理強いに飲ませようとすると、あかちゃんが反抱して、かえって飲まなくなることがあります。その場合には決してあせらず強いないこと。飲まない日が二、三日続いても決して心配あります。空腹しておけば必ず食欲が回復して来ます。

時間的に不規則な授乳が食欲不振の原因になることも多いから、あかちゃんの身体の状態に応じた規則正しい授乳に改しましょう。乳児が乳を充分飲んで満足した場合には自然にその間隔も一定してきます。

ゴムの乳首が原因となることがあります。口が狭しいからといってゴムの乳首を破らせることは絶対にやめましょう。空気を吸い込むためお腹が一杯になりミルクを飲まなくなります。

ミルクを嫌がる子

人工栄養や混合栄養の乳児の場合、どうしてもミルクを飲まない時があります。これはあかちゃんが味に対して敏感なことが原因のことが多くあります。ミルクを飲ませるには甘さや温度を加減したり、乳首や哺乳瓶を変えたり、色々の工夫が必要ですが、決してあせらず根気よく慌らしましょう。何よりも大切なのは無理強いしないようにむしろお腹を空かせることです。

婦人欄

赤ちゃんのしつけ方

平保健所の指導から

赤ちゃんにも、おとなしい赤ちゃん、神経質な赤ちゃん、用心深い赤ちゃん、らんぼうな赤ちゃんなど、いろいろな型が見られます。確かにその性格には生れつきの素質にもよりますが、育て方も、大変強く影響します。母親は科学的医学的な正しい育児の知識を知り、実行すると共に、明るい平和な家庭環境を用意してやらねばなりません。

おばあさんも若い夫婦の育児方法に出来るだけ協力して欲しいものです。これでこそ当面やさしい、良いおばあさんといえましょう。

泣き虫

「泣く子と地頭に勝てぬ」とか「泣く子に乳」という古いことわざがあります。「赤ちゃんを泣かしてはいけない」とおばあさんにきびしくいわれている若いお母さんもあります。

大昔のままに、赤ちゃんが泣くたびに、いつもあわてて抱きあげたり乳をやつたりしているというしか、泣いて困る赤ちゃんになつてしまいます。

はじめ、赤ちゃんは、現状や不快を泣くことによつて表現します。ですから赤ちゃんが泣く時は、何のために泣くか冷静にその原因を探してあげることが必要です。

又泣けばすぐ乳を与えることをやつているとあつたの、赤ちゃんの目的が他のことにそらされて変な結果になつてしまいます。だけど赤ちゃんは乳を飲んだことで一時忘れて泣きやみ、こうしている間にだ何となく甘えるようになり、欲しいものや、気にいらないことがあると直ぐ泣き出して不機嫌を直そうとするわがままな赤ちゃんになります。

泣いてばかりいる赤ちゃんに、決してかまわないことと、根本的な原因を見つけてやらねばなりません。赤ちゃんはその内に、ただ甘えて泣いてもかまつてくれないことがわかつてきて、泣かないようになります。

夜お腹がすいたとか、おむつがぬれて気持悪くて泣く場合もあります。ただこの場合にも、ぬれたおむつの取替温度に対する皮膚の調節、かゆくないよう清潔にする等、不愉快を除いてやることや、授乳のことは別論です。

しかし、おとなし過ぎるような赤ちゃんは、運動がありなくて、手足に力のない、にぶい赤ちゃんになることがありますから、時にはだいてやったり、足をつついたりすることが必要なこともあります。

食欲がない

「うちの子は少しも飲まなくて」と訴えるお母さんが案外多いようです。あかちゃんを勝家して見ると、身体に異常がなく発育もたいてい正常です。

お乳を作っただけ無理強いに飲ませようとすると、あかちゃんが反抱して、かえって飲まなくなることがあります。その場合には決してあせらず強いないこと。飲まない日が二、三日続いても決して心配あります。空腹しておけば必ず食欲が回復して来ます。

時間的に不規則な授乳が食欲不振の原因になることも多いから、あかちゃんの身体の状態に応じた規則正しい授乳に改しましょう。乳児が乳を充分飲んで満足した場合には自然にその間隔も一定してきます。

ゴムの乳首が原因となることがあります。口が狭しいからといってゴムの乳首を破らせることは絶対にやめましょう。空気を吸い込むためお腹が一杯になりミルクを飲まなくなります。

ミルクを嫌がる子

人工栄養や混合栄養の乳児の場合、どうしてもミルクを飲まない時があります。これはあかちゃんが味に対して敏感なことが原因のことが多くあります。ミルクを飲ませるには甘さや温度を加減したり、乳首や哺乳瓶を変えたり、色々の工夫が必要ですが、決してあせらず根気よく慌らしましょう。何よりも大切なのは無理強いしないようにむしろお腹を空かせることです。

社会

子供たちは幸せであるか

大村哲也

五月三十日付、福島民報は常磐市に於ける非行少年は六百九十五名により、ことしに入つてから一月から四月末までに非行少年の補導数は三百二名に達し、昨年度の統計半ばを示す激増ぶりをみせていると報道している。そこで子どもたちは果して幸福になることができるであろうか、考えてみたい。

現実の生活をそういうふうにしてきたことが、考えてみると、危険だと考えることができる。

貧しさに対する不平や悪い環境にたいする批判の目が開けすぎるのも親として、地域としても生活のためには手段をえらばないし、それだけに与えられた環境もまた悪い環境となる。このような地域の子供は知らず知らずの間に好ましくない影響をうける。豊かな家庭、あるいは生活に不足のない程度の家庭からきくの不良児の生れる原因は、子供を忘れて物質を追求することでおろそかにされる。

貧しさが必ずしも不良児を生むとさえいうことはできないのも、中流以上の家庭から不良を生む原因もいつでみれば家庭がそのことごとくどれだけ注意をはらつているかのちがいなのである。

子どもを幸福にする第一はながいめでみて、子供の一生を思いやり、その進路方を決めることである。しかし、これだけが、供具体的に考え、根本的な指方策を立てることが必要である。

はつきりいうと、地域も、いや地方行政の任に当つている人びとさえ、発育することすら知らないで子どもたちの施設はだれもが考えてやろうとしないところに問題がある。子供たちにかわつて、子供の福祉のためにだれ一人としてそれを発言しないのはどうしたことだろう。毎日生活している子どもたちは本当に幸福であろうか。児童憲章をもちだすまでもない。家庭にいつて、親をないように食事を与え、学校へ通わせることが親たちの子供にたいするつとめだと考えていないようにみえる。それを最低の保証するのが母子年金とか、生活保護法だといえる。しかし、この法律はそれに関係のない大多数の子供たちには無縁である。そうした法律に無縁の子供たちもくるめて幸福になる施設や方法に手をつくされているだろうか。ただ単に、子供の福祉（取締）、非行少年の早期発見等にのみ関心を傾消することなく、子ども全体の問題として取組まない国家が衰えてゆくことを銘記の上、地方自治体の機関、あるいは地域社会がもつと積極的に考えて、根本的な指方策を具体的に展開するようになることを子供たちに代つて提言しておきたい。（筆者は常磐市大字湯本字三函一八七番地）

赤ちゃんのしつけ方

平保健所の指導から

おばあさんと両親と

赤ちゃんを育てるに、両親やおばあさんなどの直接赤ちゃんを育てる人は、正しい知識をもつて正しく育てゆかねばなりません。また家族の人が皆同じ方針で育児に協力せねばなりません。お天気屋の母親、わがままな父親に育てられたのでは赤ちゃんは、どうしたらよいのか当惑してしまいます。またおばあさん子という言葉があります。甘えん坊で依頼心が強く独立心に欠ける性格を指すことばです。おばあさんが盲愛したあまりに有害となつた結果です。泣いて困る赤ちゃんや抱ぐせのついた赤ちゃんは甘やかされたためになることが多いのです。

昔よりことは育児法が、たいへん変つてきています。ですからお母さんも疑問が起つた時は必ず専門医や保健所等に相談して新しい時代の合理的な育児法をよく学んで下さい。学んだことは、正しく実行して下さい。

泣き虫

「泣く子と地頭に勝てぬ」とか「泣く子に乳」という古いことわざがあります。「赤ちゃんを泣かしてはいけない」とおばあさんにきびしくいわれている若いお母さんもあります。

大昔のままに、赤ちゃんが泣くたびに、いつもあわてて抱きあげたり乳をやつたりしているというしか、泣いて困る赤ちゃんになつてしまいます。

はじめ、赤ちゃんは、現状や不快を泣くことによつて表現します。ですから赤ちゃんが泣く時は、何のために泣くか冷静にその原因を探してあげることが必要です。

又泣けばすぐ乳を与えることをやつているとあつたの、赤ちゃんの目的が他のことにそらされて変な結果になつてしまいます。だけど赤ちゃんは乳を飲んだことで一時忘れて泣きやみ、こうしている間にだ何となく甘えるようになり、欲しいものや、気にいらないことがあると直ぐ泣き出して不機嫌を直そうとするわがままな赤ちゃんになります。

泣いてばかりいる赤ちゃんに、決してかまわないことと、根本的な原因を見つけてやらねばなりません。赤ちゃんはその内に、ただ甘えて泣いてもかまつてくれないことがわかつてきて、泣かないようになります。

夜お腹がすいたとか、おむつがぬれて気持悪くて泣く場合もあります。ただこの場合にも、ぬれたおむつの取替温度に対する皮膚の調節、かゆくないよう清潔にする等、不愉快を除いてやることや、授乳のことは別論です。

しかし、おとなし過ぎるような赤ちゃんは、運動がありなくて、手足に力のない、にぶい赤ちゃんになることがありますから、時にはだいてやったり、足をつついたりすることが必要なこともあります。

食欲がない

「うちの子は少しも飲まなくて」と訴えるお母さんが案外多いようです。あかちゃんを勝家して見ると、身体に異常がなく発育もたいてい正常です。

お乳を作っただけ無理強いに飲ませようとすると、あかちゃんが反抱して、かえって飲まなくなることがあります。その場合には決してあせらず強いないこと。飲まない日が二、三日続いても決して心配あります。空腹しておけば必ず食欲が回復して来ます。

時間的に不規則な授乳が食欲不振の原因になることも多いから、あかちゃんの身体の状態に応じた規則正しい授乳に改しましょう。乳児が乳を充分飲んで満足した場合には自然にその間隔も一定してきます。

ゴムの乳首が原因となることがあります。口が狭しいからといってゴムの乳首を破らせることは絶対にやめましょう。空気を吸い込むためお腹が一杯になりミルクを飲まなくなります。

ミルクを嫌がる子

人工栄養や混合栄養の乳児の場合、どうしてもミルクを飲まない時があります。これはあかちゃんが味に対して敏感なことが原因のことが多くあります。ミルクを飲ませるには甘さや温度を加減したり、乳首や哺乳瓶を変えたり、色々の工夫が必要ですが、決してあせらず根気よく慌らしましょう。何よりも大切なのは無理強いしないようにむしろお腹を空かせることです。

映画

嵐寛三百本の出演記念

大人の喜ぶ殺人絵巻

「影法師捕物帖」

平新東宝

新東宝スコープ総天然色、嵐寛寿郎三百本記念映画「影法師捕物帖」は、昭和二年「鞍馬天狗」でデビュー以来三十年余、幾多の作品に出演し時代劇に貢献して来た御殿嵐寛寿郎の三百本映画を記念して製作された。原作・寿々喜多呂九平「大衆小説」脚色・脚本石川義寛、監督・中川信夫。

この〝影法師〟に過去において阪東妻三郎、市川右太衛門、沢村勉之助等によつて演じられており、今回が四度目の映画化である。

物語　江戸一　白馬にまたがつた白覆面の武士が唯一瞬、雪を飛ぐ縦断笠七を背に東海道を江戸へ向つてゆく。

――正徳の武士影法師である――天明六年、江戸市民は老中田沼意次（佐々木孝丸）の暴政にたえかねていた。

田沼の気持はあさましくつづいていることを知るにつけ、田沼の気持はあさましくつづいていることを知るにつけ、田沼の気持はあさましくつづいていることを知るにつけ、

その頃、影法師は密行先を過ぎ出された巨万の富を救い、貧乏寺との家に住まわせることにした。

さて、堀屋から金獅子を預えなかつた堀屋は、昔の新興仲間であつた松平家にのびてまいました。堀屋の家にしのびこませ、その間に〝影法師〟が出現することを聞くや、他の一つ金獅子の銅は堀屋が所持していた。田沼は堀屋と結び、御金蔵破り事件を捏造しようとするが、影法師にさまたげられてしまつた。

あまつさえ老中の松平定信が江戸町民を救わんとの銀獅子をねらつていることを知るや、田沼は堀屋を殺害し、金獅子を奪わんとするが、影法師にさまたげられてしまつた。

すんでのところで本物の影法師に救われる。お栄が実家したと早合点した田沼は、偽影法師に命じて、堀屋のお美江（旭内厚子）を誘拐して金獅子のありかを知ろうとするが、またもや影法師の出現でお美江を逃がしてしまう。影法師に手を焼く田沼は密行牧野弁後守をしつたして、やつとその捉家を探知、多勝の加手で実家するが、飛びこんできた流れ星一太に邪魔され取り逃がしてしまう。船宿吉兵衛の家にかくまわれた影法師は、新木屋にのりこんだ村田源之丞が知われの身になつていることを知り、源之丞邸へ乗込むが、米の路頭を施行した。

その頃、影法師は密行先を過ぎ出された巨万の富を救い、貧乏寺との家に住まわせることにした。

さて、堀屋から金獅子を預えなかつた堀屋は、昔の新興仲間であつた松平家にのびてまいました。堀屋の家にしのびこませ、その間に〝影法師〟が出現することを聞くや、他の一つ金獅子の銅は堀屋が所持していた。田沼は堀屋と結び、御金蔵破り事件を捏造しようとするが、影法師にさまたげられてしまつた。

あまつさえ老中の松平定信が江戸町民を救わんとの銀獅子をねらつていることを知るや、田沼は堀屋を殺害し、金獅子を奪わんとするが、影法師にさまたげられてしまつた。

求人案内

6月5日現在

▽男子　店員数名（平市）一六一二〇通月四、〇〇〇▼調理見習二四倉町）一六一二〇倍月二、〇〇〇▼水源加工夫一（平市）二〇一三〇通月六、〇〇〇▼電気溶接工一（平市）三一三五経四年通日四〇〇▼石材加工見習二（平市）一六一二〇倍月一、〇〇〇▼印刷工一（平市）二〇〇▼店員二（東京都）一六一一〇〇▼製缶工二（東京都）二〇一三〇倍月四、〇〇〇以上▼事務見習二（東京都）一五一一八倍月二、〇〇〇▼自動車板金工三（平市）一〇〇後▼採炭夫一〇（磐城市）一六一二〇倍月二、〇〇〇▼電気器具修理工一（四倉町）一六一二〇通月四、〇〇〇一四〇倍月二、〇〇〇▼ラジオ修理工一（平市）五〇〇▼ラジオ修理工一（常磐市）一八一二〇通月五、五〇〇▼女中二人（常磐市）一八一三五倍月四、〇〇〇▼炊事婦二（川崎市）一八一三五倍月四、五〇〇一五、〇〇〇▼縫下編立工多数（東京都）一六一二〇倍月二、五〇〇▼婦人服仕立職一（平市）一七一二〇歳一年通月三、〇〇〇一四、〇〇〇▼ビニール加工五（東京都）一五一二〇倍月三、〇〇〇一三、五〇〇▼織布工多数（愛知県瀬都市）一五一二〇倍月三、〇〇〇▼電気器具組立工一（川崎市）一五一二〇倍月三、〇〇〇▼ねん糸工多数（東京都）一六一一八倍月三、〇六五▼大型トラック運転手二（岡谷出張員村）二五一三〇歳経三年倍月二〇、〇〇〇▼クリーニング工二（平市、磐城市）一六一二〇倍月二、〇〇〇▼電気器具修理工一（四倉町）一六一二〇通月四、〇〇〇一四、五〇〇▼ラジオ修理工一（平市）五〇〇▼女子　▼食品製造工五（静岡県沼津市）一五一二五倍月四、〇〇〇▼事務員一（常磐市）一八一二五通月五、五〇〇▼女中二人（常磐市）一八一三五倍月四、〇〇〇▼炊事婦二（川崎市）一八一三五倍月四、五〇〇一五、〇〇〇▼縫下編立工多数（東京都）一六一二〇倍月二、五〇〇▼婦人服仕立職一（平市）一七一二〇歳一年通月三、〇〇〇一四、〇〇〇▼ビニール加工五（東京都）一五一二〇倍月三、〇〇〇一三、五〇〇▼織布工多数（愛知県瀬都市）一五一二〇倍月三、〇〇〇▼電気器具組立工一（川崎市）一五一二〇倍月三、〇〇〇▼ねん糸工多数（東京都）一六一二〇倍月二、五〇〇▼婦人服仕立職一（平市）一七一二〇歳一年通月三、〇六五▼大型トラック運転手二（岡谷出張員村）二五一三〇歳経三年倍月二〇、〇〇〇▼クリーニング工二（平市、磐城市）一六一二〇倍月二、〇〇〇▼電気器具修理工一（四倉町）一六一二〇通月四、〇〇〇一四、五〇〇▼ラジオ修理工一（平市）五〇〇▼女子　▼食品製造工五（静岡県沼津市）一五一二五倍月四、〇〇〇▼事務員一（常磐市）一八一二五通月五、五〇〇▼女中二人（常磐市）一八一三五倍月四、〇〇〇▼炊事婦二（川崎市）一八一三五倍月四、五〇〇一五、〇〇〇▼縫下編立工多数（東京都）一六一二〇倍月二、五〇〇▼婦人服仕立職一（平市）一七一二〇歳一年通月三、〇〇〇一四、〇〇〇▼ビニール加工五（東京都）一五一二〇倍月三、〇〇〇一三、五〇〇▼織布工多数（愛知県瀬都市）一五一二〇倍月三、〇〇〇▼電気器具組立工一（川崎市）一五一二〇倍月三、〇〇〇▼ねん糸工多数（東京都）一六一二〇倍月二、五〇〇▼婦人服仕立職一（平市）一七一二〇歳一年通月三、〇六五▼大型トラック運転手二（岡谷出張員村）二五一三〇歳経三年倍月二〇、〇〇〇▼クリーニング工二（平市、磐城市）一六一二〇倍月二、〇〇〇▼電気器具修理工一（四倉町）一六一二〇通月四、〇〇〇一四、五〇〇▼ラジオ修理工一（平市）五〇〇▼女子　▼食品製造工五（静岡県沼津市）一五一二五倍月四、〇〇〇▼事務員一（常磐市）一八一二五通月五、五〇〇▼女中二人（常磐市）一八一三五倍月四、〇〇〇▼炊事婦二（川崎市）一八一三五倍月四、五〇〇一五、〇〇〇▼縫下編立工多数（東京都）一六一二〇倍月二、五〇〇▼婦人服仕立職一（平市）一七一二〇歳一年通月三、〇〇〇一四、〇〇〇▼ビニール加工五（東京都）一五一二〇倍月三、〇〇〇一三、五〇〇▼織布工多数（愛知県瀬都市）一五一二〇倍月三、〇〇〇▼電気器具組立工一（川崎市）一五一二〇倍月三、〇〇〇▼ねん糸工多数（東京都）一六一二〇倍月二、五〇〇▼婦人服仕立職一（平市）一七一二〇歳一年通月三、〇六五

▽男女　▼染織農夫多数（群馬県、埼玉県）一八一五〇経二年倍月男三五〇女三〇

今晩の映画

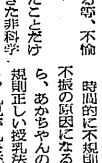

【平市】
★平新東宝　九日迄　恐怖のわな　八二五　形法師捕物帖
★世界館　九日迄　電気人

【平市】
★平新東宝　九日迄　恐怖のわな　八二五　形法師捕物帖
★世界館　九日迄　電気人

相場

魚菜市況

青果（単価キロ当り）

▽タマネギ（三〇キロ）二五〇―三五〇
▽キュウリ　一八―二〇
▽サヤマメ　一七―二〇
▽ニンジン（一束）六―一三
▽ネギ〃〃　六―一三
▽ホウレン草〃　六―一三
▽カブ　三―八
▽タマナ　三―八
▽サツマイモ　一四―二二
▽新馬鈴薯　二一―三六
▽ゴボウ　二一―三二
▽冬瓜　二五―四五
▽トマト　四五―九〇
▽桜桃（一箱）五〇〇―八五〇
▽バナナ　三三〇―七〇〇
▽リンゴ（一箱）五〇〇―一〇〇〇
▽イチゴ　八〇―一八〇
▽ビワ（一箱）一八〇―四〇〇

魚菜

▽マグロ（一貫）一〇〇―一五〇
▽カツオ　一〇〇―一二〇
▽ブリ　一〇〇―一二〇
▽サワラ　一〇〇―一二〇
▽サバ　五〇―八〇
▽イワシ　三〇―五〇
▽アジ　三〇―五〇
▽サンマ　三〇―五〇
▽イカ　一〇〇―一二〇
▽タコ　一〇〇―一二〇
▽ハマグリ　一〇〇―一二〇
▽アサリ　一〇〇―一二〇
▽シジミ　一〇〇―一二〇
▽ハマチ　一〇〇―一二〇
▽ヒラメ　一〇〇―一二〇
▽カレイ　一〇〇―一二〇
▽タイ　一〇〇―一二〇
▽キス　一〇〇―一二〇
▽イナダ　一〇〇―一二〇
▽ボラ　一〇〇―一二〇
▽アユ　一〇〇―一二〇
▽ウナギ　一〇〇―一二〇
▽ドジョウ　一〇〇―一二〇
▽フナ　一〇〇―一二〇
▽コイ　一〇〇―一二〇
▽ナマズ　一〇〇―一二〇
▽ワカサギ　一〇〇―一二〇
▽シラウオ　一〇〇―一二〇
▽ハゼ　一〇〇―一二〇
▽ウグイ　一〇〇―一二〇
▽ヤマメ　一〇〇―一二〇
▽イワナ　一〇〇―一二〇
▽ニジマス　一〇〇―一二〇
▽ヤマベ　一〇〇―一二〇
▽アユ　一〇〇―一二〇
▽ウナギ　一〇〇―一二〇
▽ドジョウ　一〇〇―一二〇
▽フナ　一〇〇―一二〇
▽コイ　一〇〇―一二〇
▽ナマズ　一〇〇―一二〇
▽ワカサギ　一〇〇―一二〇
▽シラウオ　一〇〇―一二〇
▽ハゼ　一〇〇―一二〇
▽ウグイ　一〇〇―一二〇
▽ヤマメ　一〇〇―一二〇
▽イワナ　一〇〇―一二〇
▽ニジマス　一〇〇―一二〇
▽ヤマベ　一〇〇―一二〇

映画

★東宝　六日迄　女心
★東宝　六日迄　女心
【内郷市】
★銀映劇　六日迄　ニューヨークの明から夜
【内郷市】
★第二いわき　七日迄　若い娘たち
【四倉】
★国際劇場　六日迄　デン助の陽気な弥次王
★海盛座　六日迄　娘の中の娘
★東宝　六日迄　女心
【勿来市】
★相田館　九日迄　第五福龍丸　私は貝になりたい　河は呼んでいる
▼中央館　九日迄　女王蜂の祭り　大学の合唱　人間の条件

広告

タクシーの御用命は
2640
2175
2176
好間営業所は
5372
5647
尼子タクシー
代表取締役　吉田健造

常磐名産
常磐　黒羊かん　おいしいアメ　黒びかんアメ
常磐地方の人気をさらった
唯一つの名産品
常磐線各駅鉄道弘済会
有名商店にて販売しております
あさ川　製菓株式会社
水戸市大工町広小路　電2561・2908
支店　平市南町　電5755

初夏の装い!!
魅力溢・三和の
ブラウス
純毛　ナイロン　純綿　其の他
各種各柄豊富に入荷致ました
¥350～¥1、450まで
◎純毛ツーピース　¥3、500より
◎〃スカート　¥1、150より
其の他下着類各種
特大ものも揃つています
三和婦人服
平市銀座　TEL4210

一般鉄骨建築　機械鋳造電気
TSA
株式会社　平工　製作所
代表取締役　戸部光衛
本社　東京都千代田区丸ノ内仲13号ノ12
平営業所　平市谷川瀬39　TEL(平)5718―9

純プロパンとガス器具の専門店
平酸素
電(平)四六三九
平市正月町

山一
平市紅小路
大黒風呂釜
渡辺工業所
TEL(平)四六三

きそばと寿司宴会場の酒亭庵

かつ井の部
松ライス　一三〇円
竹ライス　一八〇円
梅ライス　二三〇円
かつ丼　一五〇円
かつ丼　一〇〇円

出前迅速
カツライスの部
かつ丼の部
晩酌のあとお茶漬で軽くご飯を召上るのも仲々乙なものです御飯に海苔をたつぷりかけわさびをのせてショウ油と味の素を落し熱い番茶をかけていただきます。
御家庭の晩酌に　調味料　を　どうぞ!!

1

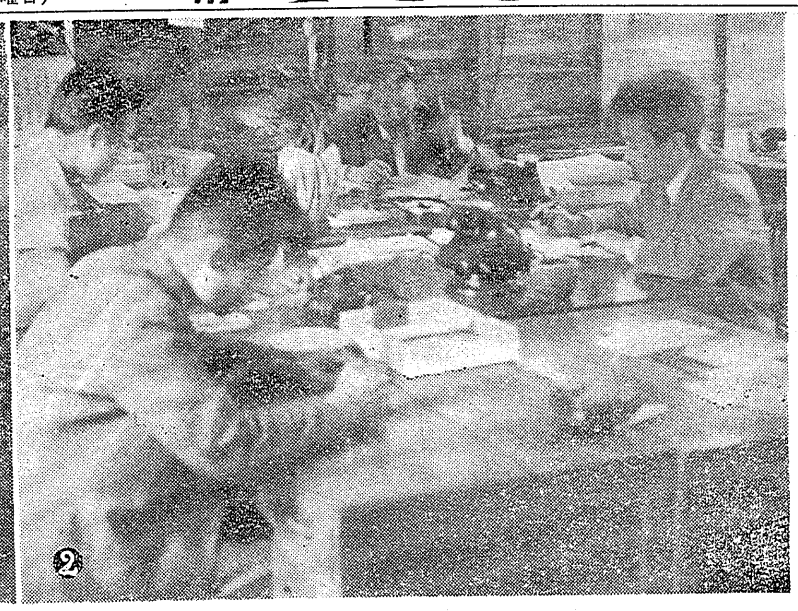
2

3

創刊十周年を迎える

将来、浜通り唯一の地方紙に
内容の充実と支局の拡充に重点

本社は、この六月で創立十周年を迎える。昭和二十五年六月、警察予備隊の名のもとに「郷土人に新しい課題を提供し、家庭の必需品として信頼される新聞」を社是として発刊、同二十六年七月に「常磐毎日」に改題して新発足したのである。当時は従業員わずか二十数人で、編集、営業、二人ずつという淋しさだったが、現在は本社だけで新聞記者八人を含む二十六人の大世帯にふくれ上り、印刷機二台、写真製版機など設備の拡充とともに発行部数五千部を数え、浜通りにおける地方紙の雄として特色ある報道は活力を浴びている。いまは本社の体力に勢域支社、勿来、常磐、四倉、富岡、双葉の各局と、近く相双進出のため富岡町に双葉支社を開設する運びとなり、浜立当初の念願である浜通りにおける「信頼ある報道」をモットウに躍進を続けている。栄枯盛衰の激しい新聞界、とくに寸刻を争う新聞平築の十年の歩みには大きな犠牲が払われ、十年間刻まれた年輪は社長をはじめ重役や従業員の汗の結晶なくしては実現不可能であった。これを機に過十年を迎え、浜通り地方の新聞としのし上った「常磐毎日の出来るまで」を紹介したい。

編集部は社の心ぞう
締切りは戦場さながら

記者は自分の分野について深い知識と経験を持っており、批評をまじえた記事も書かなければならない。新聞編集には二つの関門を通らなければならないのだ。一つは取材という関門、あと一つは整理編集で、この第二の関門で整理担当者がニュースの取捨選択をする。載せようという原稿は細かく内容や文字などの誤りは直して内容も整理する。そしてニュースヴァリューを判断して、大きく扱うか、小さく扱うかを決め、その内容を適切にい現わす見出しをつける。そして活字の号数を指定して工務部に回すわけだが、整理は料理の名人でなければならない原稿を材料にして包丁のサエを見せてしめくくるので重要な役割をもち、たった十行の短いニュースも、それが翌日になって大きな事件に発展しないとも限らない。だからどんな小さなニュースでも良い加減に片付けるわけにはいかない。どんなニュースでも神経を使って限られた短い時間のうちに価値判断を行なわなければならぬわけである。

一分間に30字拾う文選工
大組みまで編集の仕事

時まで間に合わなければならない。ホシ（犯人）がわかれば、この写真もものにしなければならないが、締切り時間に間に合わないと、折角の努力も水の泡に帰すわけで、常に事件を追い時間に追われる商売が、新聞記者の仕事である。だから、締切り間際の本社編集部では電話が殺せようという原稿は細かく内容をひっきりなしに鳴り、忙しく走るベン、まさに戦場そのままの姿である。

こうして記者の手によって原稿となって整理に回り、見出しがつけられると工務部に回っていく。工務部には文選経験数年というベテランが、活字を並べてあるケースに向って原稿通りに活字を拾っていくが、これが文選という。ベテラン文選工になると一分間に三十字を手早く拾い上げ、数十枚の原稿も見る間に活字に早替りする。このように早く活字を拾うために記者の使う原稿用紙もヨコ十二センチ、タテ十八センチくらいの大きさのザラバン紙で、これにタテに約十字ずつ、三行に見やすい大きな字で書くようになっており、見学にきた人などに「こんなに大きな字を書くなんて、紙がもったいない……」と、いうことにもなるわけだ。

一方、編集担当では出稿記者からの原稿を整理し、見出しをつける整理記者がおり、この整理記者が各支社、支局から入ってくる電話原稿も受ける。

それ火事だ、コロシ（殺人）だ……とサツ（警察）担当の記者の原稿も見る間に活字に早替りする。このように早く活字を拾うために記者の使う原稿用紙もヨコ十二センチ、タテ十八センチくらいの大きさのザラバン紙で、これにタテに約十字ずつ、三行に見やすい大きな字で書くようになっており、見学にきた人などに「こんなに大きな字を書くなんて、紙がもったいない……」と、いうことにもなるわけだ。

取材も官公庁や会社、学校などを回り政治、経済、社会、運動、学芸の万能記者でなければならないが、便宜上、政治と経済の担当記者と警察署や裁判所、検察庁回りの記者、学校回りの記者とに区別し、それぞれの担当を決めているわけだ。

写真も重要なニュース

写真も重要なニュース。ヴァリュームがあるので取るそばに出来ない。現場から帰るとすぐ現像室へ入ってフィルムを現像し、引伸して焼付けてデスクに渡す。この時間は僅か数分間である。写真は写真を損ることや仕上げる技術がまいだけではなく、新聞記者としてどんな場面を撮ったら一番効果的かというニュース、センスを持っていることが必要である。だから「邪魔だ、画面下げろ」とドナられても、撮られるのをいやがって追出されようとしてもシャッターを切るという経験のものもないデスクに回された写真は原稿につけて回し、写真は写真部で写真製版機にかけ、製版するわけだが、営業広告の写真もトツ版も同じコースをたどる。

いま本社写真部には二人の写真技師が編集、営業から殺到する写真原稿と四つに組んでいる。

会社支える広告
源入収な大きも売も販

新聞の経営を支えているのは新聞の購読料だけではない。広告代金も大きな財源である。編集部の隣りに広告部員が部長を中心にスポンサーから出される広告原稿の整理に忙しい。と、いつても一日中デスクにいるわけにはいかない。商店へ広告の交渉に、原稿の作成にと、常に外部交渉をもつ身分だ時には広告主のよき助言者となることもあり、常に広告デザイナー的なセンスも要求されてくる。それとばかりも自慢とそだちなくては編集の激しい新聞界に対抗していけない。

4

5

6

7

8

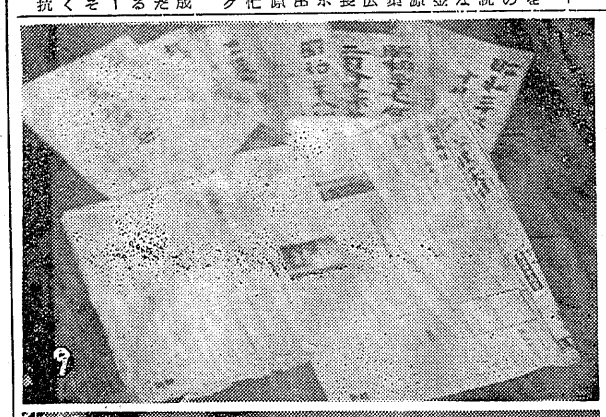
9

10

写真説明

❶本社社屋の全景――。内部は編集、営業部と整理事務室、工務部、機械室、倉庫室と写真部があり鉄筋五百四十平方メートル。

❷新聞社の心臓部とも言える編集部の時計の針が午後一時を指そうとしている。原稿締切り時のせまる緊迫した空気に、にぎる鉛筆も自然と汗ばむ。

❸「今日は、どう料理するか」と編集者のたくましい意欲が燃られる大組み。文字通り新聞をつくる最後の料理場だ。

❹原稿の整理に忙しい営業部。外交員にもなれば事務屋でもあり、記者顔負けである。

❺原稿を見ながら活字を拾う文選工は、明けても暮れても活字を並べたケースとニラメッコ。

❻解版の仕事は組の終った版から活字の種類と号数を調べわける。そしていつでも文選ができるように活字ケースに字を返す。

❼製品の良いが決めつく写真部は現像、焼付け、製版と新聞に載る写真やトツ版は勿論、ここを経るわけである。それだけに目の回るような忙しさだ。

❽ブーンと、うなれば一分間に四十部を印刷できる四六半さいの大型印刷機と四六・八倍印刷機の二台が稼動する。

❾本社の発行している新聞はブランケット版というが、創刊当時はダブロイド版だったから、いま版は当時の二倍、土曜特集版は四倍の大きさ。

❿さあー出発。その日のニュースを読者に配る配達員は十六区二十人で新聞社の小さな足のようなものだ。

創刊十周年記念
祝花
一対 壱五四六円

DP
カメラとシネ
富士商会
電4744

テイジンデトロン
化学の力だ驚異の繊維！
洗ってすぐ着れる
折目の消えない
シワにならない
既製品と変らないお値段で御仕立の御用命をお受け致します
永島洋服店
平市大工町 電四六七〇
TEIJIN

財団法人
松村病院
精神科
平市剛町23 電（代表）2161
精神科 部長 坂本剛
外科 部長 松村孝
整形外科 部長 佐藤敏雄
皮膚科 部長 堀越勝
性病科 部長 遠藤幸雄
胃腸科 医員 渡木浩身
呼吸器科 部長 西戸陸太郎
神経科 部長 坂本雄
小児科 部長 金子薫
放射線科 四戸陸太郎
城東分院 平市手掘町二九
城南分院 平市小太郎町一八
◉入院随時（完全給食・完全看護）

不動産売買・仲介評価貸家斡旋
公認
平宅地建物取引所
平市才磐小路磐町際 色川材木店内 電二三六一番

内科 外科 産婦人科
前田医院
院長 前田浩輿
副院長 前田春雄
★入院随時
勿来市植田町本町六三
電話（植田）二一四番

新設開店！
資生堂薬局
三十米大通り高砂旅館トナリ
三丁目TEL四九五六
美顔室が御座居ます御気軽に御利用下さい

御神輿と太鼓
新調・修繕
平六番町五三
佐藤太鼓店

内科 外科
金成医院
平市鎌田町 電二八二六

カメラ用品 D.P.E.
公会堂通り TEL2585
カンノカメラ

ふとんのお手入れは
デンワ二四二二番へ
◉すぐお伺い致します
スズキ
平市新川町 電二四二番

カメラは
大谷石
平五 電二〇六六
井上

丈夫で 文部省教育用品 はきよい
世界一
セカイチヨロケン運動靴
流行ビニール靴 紳士子供 婦人
平市 三友ゴム株式会社 紺屋町

常磐毎日新聞　（円5部売一部●一カ月100円定価）　（第三種郵便物認可）

補導中の事故は公傷

生徒と懇談会を開く

平校外補導理事会　夏休みを前に

平市校外補導連絡理事会は、五日午後二時から磐城高校図書室で開き、管野平署長、渡辺少年係長、市内小、中学校代表者、PTA代表者、青少年保護育成関係、関係婦人団体代表ら約四十名が集まり、〝平市児童、生徒夏期生活調査会〟の開催について協議した。この懇談会は二十七日午後一時半から平第三中学校に生徒代表らも招かれる協議題は夏休みをどのように過したらよいか（児童生徒側）夏休みをどのように過ごさせたいか（父兄側）のほか各小、中、高部会のテーマは、小学校では❶盆の過ごし方❷盆の過ごし方❸盆の過ごし方❹盆の過ごし方❺盆の過ごし方❻盆の過ごし方❼盆の過ごし方❽盆の過ごし方❾盆の過ごし方❿盆の過ごし方⓫盆の過ごし方⓬盆の過ごし方⓭盆の過ごし方⓮盆の過ごし方⓯盆の過ごし方⓰盆の過ごし方⓱盆の過ごし方⓲盆の過ごし方⓳盆の過ごし方⓴盆の過ごし方㉑盆の過ごし方㉒盆の過ごし方㉓盆の過ごし方㉔盆の過ごし方㉕盆の過ごし方㉖盆の過ごし方㉗盆の過ごし方㉘盆の過ごし方㉙盆の過ごし方㉚盆の過ごし方㉛盆の過ごし方㉜盆の過ごし方㉝盆の過ごし方㉞盆の過ごし方㉟盆の過ごし方㊱盆の過ごし方㊲盆の過ごし方㊳盆の過ごし方㊴盆の過ごし方㊵盆の過ごし方㊶盆の過ごし方㊷盆の過ごし方㊸盆の過ごし方㊹盆の過ごし方㊺盆の過ごし方㊻盆の過ごし方㊼盆の過ごし方㊽盆の過ごし方㊾盆の過ごし方㊿盆の過ごし方

ポスターはがし

磐城一高の生徒たち

参院選を最後に春から続いた一連の選挙戦は一応ピリオドを打った町といわず農村といわず電柱や壁には引き裂かれたおびただしいポスターも、長かった選挙戦の激しさを物語っている。例年のことながら選挙後のポスターはだれもがそうとしないが、磐城第一高校生徒代表、第二部会に平第三中学校生徒代表、第三部会に磐城高校生徒代表、第四部会に湯戸会長江尻忠平氏あたり、各会場で夏休み中の生活について話合う。これら各部会が終了すると、全体会を磐城高校で開く。司会者に渡辺政樹（江野中学校長）が当る。各部会司会者から協議事の報告と報告に対する質疑応答をしたのち、全体討議を行う。

また、この会の席上、校外補導員（教諭）らが補導中に偶然発見の問題が起った場合、如何なる処置があるかについて話合うため、校外補導連盟としては保証の問題はないが、会務執行中とみなして法的な保証を考えていると斎理事長から説明したあと、管野署長から「学校側と常に連絡を密せつにして児童、生徒らの被害を少なくしたいし一般の方々からの協力をお願いする」と挨拶があった。

県下一二高会の総会

県下第二高校生徒会連絡協議会総会は六、七の両日午後五時から平二高校に会議、白河、須賀川、郡山、磐城、平の各定時制高校の生徒役員約三十名が集り協議する。

総会は八月に

会場は平

県定時制通信教研もの

県定時制通信教育研究会石城、磐城支部総会は四日午後三時から平二高校に三十五名の県内定時制八校が集り、三十三年度事業経過報告並びに三十四年度予算、事業計画を協議したのち、役員を改選した。本年度事業は各地区定時制学校の研究授業を今月から廻り歩いて行う。また県下高校定時制通信教育研究会総会は八月上旬に平市で開く。

特別室の入札

江名小、佐藤氏が請負

磐城市江名小学校の特別六教室二階の鉄筋入札は過日行われ、同市永崎佐藤雄氏が五百七十万五千円で落札十月完成の予定。

常磐の市議会

常磐市収入役仲里勝利氏の任期切れる。

プールの柵を修理

平一小のプール委員会

平第一小学校のプール運営委員会は五日午後一時半から同校末野上TA会長はじめ約二十名が集り、三十三年度予算の承認、三十四年度予算の審議、プール開きと三十四年プール使用料、一般家族の登録に使用され、一番利用されているのは飲食店のビールのツマミで、数は一台。

珠算検定試験の合格者

去る五月三十一日行った全国珠算教育連盟主催の珠算検定試験合格者は次のとおり

◇一級＝吉田照子、東海林真千子、鈴木智子

◇二級＝木村美智子、東海林貴千代、神長静子、遠藤禅子、平松加代子、高橋俊明、阿部清、佐久間盛行、橋本親雄、山本紀夫、高野晃、管原禎光、印遠久美子、鈴木智子、須藤とき子、前田寿枝、悦子、八島公子、掃部関委勝、杉本節子、安斎富子、森勝房、佐藤昌子、今成由紀子

吉田さん学校にテレビ寄贈

常磐市民町金物商吉田寅男医師は、田村郡郡村第二中学校新校舎に十四インチテレビを寄贈した。吉田さんは同村出身、岩沼小を卒業後渡米して三十五年であるが、同中校が今春独立校舎として完成したのを機会に視聴覚教育用に贈つたもので、数は一台。

工事進む電話局

庁舎は八分通り完成

三十五年一月の営業開始を目標に総工費二千万円でさる一月着工した常磐電報電話局の庁舎は八分どおりできあがり、ことしの一月早々新規加入の受付を始めすでに三百台にも達した。同局の加入者は現在約六百台で五年前から一台もふえていない状況である。しかも五百台しか交換能力のない交換機に六百台もつないでいる現状。このため長い人になると申し込んでから五年以上も架設を延ばされており、会社からも督促局は取り付けが終わると順調に行つたほど。また一番困るのは普通できる労働強化の交換選二十六人はこのところノイローゼ気味だという。こんど新庁舎に取り付けられる自動交換機は千三百台の電話をさばくことができるほか、いままで市外通話で、収入の点では農家の副業としては最もよい同胞苦所では特励している。

「そら豆」の初出荷

214俵を東京に向け

県経済連平賀所では、管内のそら豆第一号二百十四俵（一俵二十キロ入れ）を去る二日、東京中央青果市場向け出荷した。管内別の本年度出荷目標は飯野地区五百俵、湯久二百俵、豊間二百俵、神谷二百俵、富野百俵、平五十俵、夏井百俵となっているが、第一回目の出荷は飯野六十二俵、湯久九俵、豊間三十九俵、神谷三十八俵、富野百俵、平五十俵、夏井百俵となっているが、第一回目の出荷は飯野地区五百俵、湯久二百俵、豊間二百俵、神谷二百俵、富野百俵、平五十俵、夏井百俵となっているが、第一回目の出荷は飯野六十二俵、湯久九俵、豊間三十九俵、神谷三十八