常磐毎日
発行所
平市田町75
常磐毎日新聞社
電(代表)2104番
2105番

小、中学生を集め勉強の会

防犯の一助にと、磐崎中の遠藤君

父兄が感謝、学校も近く表彰

中学生ながら徘徊近所の子供たちを自宅にあつめて勉強の会を開いている生徒が自亜の新庁舎がそびえる常磐市にあり、話題を呼んでいる。常磐市上湯長谷字上の台四市立磐崎中学校（鈴木武雄校長）三年五組遠藤勲三君（15）がその人。勲三君に教えてもらっている子供の父兄たちが、感心な子だと学校に表彰方を依頼したことから明らかになったもの。学校でも近く表彰するという。

【写真は練習の遠藤君】

遠藤君は湯の花が咲きみだれる湯本の少年たちを守ろうと、両君の姉（湯本高校）が三年前に始めたが、去年の四月姉が高校に通うためやめなければならないため同君がそのあとを継いで毎日学校を終ると自宅の自分の部屋を解放、近所の小学生、中学生らをあつめ午後六時から八時ごろまで無料で勉強教の会を開いていたもので下級生には勉強の指導も行っていた。会もはじめは四、五人だったのがいまでは二十人近くに拡えた。勲三君の家に集まる生徒たちもその日学校でならってきた復習、次の日ならら科目など熱心に勉強している。このため近所の子どもたちの成績もよくなり、父兄たちはいまで夜回歩きしていた子どもたちが、勉強をするようになってから夜遊びもしなくなったと喜こんでおり、先月下旬父兄たちが、文書で学校に表彰してほしいと依頼して来た。学校でも父兄の依頼で遠藤君の熱意を知り、生徒の模範として表彰することになった。勲三君は八人家族の末っ子で父と兄は常磐市役所に勤めており、母の手だすけをする孝行息子。学校の成績もクラスでは上位であり、すなおな性格から友達の仲も良いと受持ちの大越先生も褒っている。

鈴木校長の話＝私たちも部落の父兄からきき及び驚きをみてはじめて知ったことでもあり、三君はまじめですなおな子で是非学校でも表彰したいと思っています。

三和炭礦を買上げ

石炭整備事業団で19炭礦が申込み

締賞不振で閉鎖していた田人村旅人の三和炭鉱株式会社（内田豊社長、木暮遠兄所長）は八日付で石炭企業照備事業団東部支部に買あげ契約が決った。

同炭鉱は従業員百九人で年間一万八千トンの出炭能力を持ち、炭鉱としては中位以下の弱小鉱だったため、この春以来から炭況不振が原因囁き、去月閉鎖したばかりであった。同炭鉱の買あげは、これで三十番目で、従業員二千人、年間出炭二十八万四千トンに達した照備事業団は昨年八月で一応買あげを終切ったが、不況を見越して同月二十八日から買あげのワクを全国で百万トンひろげて再開した。

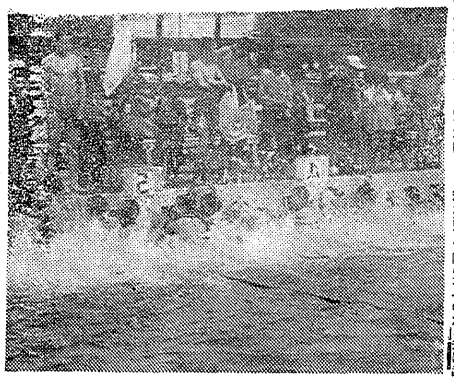

ため、同支部にいま十九炭鉱（従業員二千三百人）が申込んでおり今夏中に相当の買あげが決まるものと見られている。

なお買あげに決った三和炭鉱の従業員は平均百余の一カ月分を離職金として受け取り、今後の就職には他の炭鉱に三十人ほど決っているほかは未定だが、家業の農業に復帰するものや、村内の高柴ダム建設現場で就職することになる見込み。

楽しい水しぶき

揚土プール開きで賑う

平第一小学校の揚土プール延長二十五メートル、七コースのプール開きは、六日午後一時半から永野PTA会長＝平子銀倉神社山部宮司らを招いてさっぱりに行われた。

温二十一度で絶好のコンデーションに恵まれていたが、今年初の水入りだけに部員「冷い」と声をあげるものも出るほど。それでも水温二十四度、水

常磐市では八日午後一時から市役所第一会議室で市内国民健康保険被保険者の優良健康家庭百七家庭を次のとおり表彰した。

横本喜三、比佐豊之助、広木和子、若松一美、市川ヒデ、大橋ヒサ、島崎ヨメ、鴨崎一郎、金子兼吉、伊藤健三、菅野友蔵、

【写真はプールでハシャグ子供たち】

健康家庭を表彰

常磐国保で、107人を

斎藤きよ、小野イセ、田中三郎、渡辺祐助、吉田イチ、佐藤和子、大谷千鶴恵、北郷義馬、原田正夫、太幡定雄、田中郁子、熊田敏文、根本春雄、駒木満、久保田祐市、松沢アサノ、宮沢熙太郎、富岡清一、中野信次、池田邦泰、国井利、丹野イカ、佐藤礼実、比佐英、酒井亜治、橋田雄、赤木マツヨ、安部アサ子、米沢フジ、熊上岳、橋田ツタ子、金子スイ、湯沼キク、中柴茂男、多田悠、前田河武、熊坂つねチ、木村タキ、石原勝子、小川八郎、菅野武代、大原マサ、佐藤忠正、熊谷吉三、根本春雄、駒木満、久保田祐市、松沢兜吉、菅野アサ、宮沢熙太郎、富岡清一、中野信次、池田邦泰、国井利、丹野イカ、佐藤礼実、比佐英、酒井亜治、橋田雄、赤木マツヨ、安部アサ子、米沢フジ、熊上岳、橋田ツタ子

押売り防止条例

常磐で県に設定を要望

常磐市防犯協会（白石初次郎会長）は六日、押売り防止条例制定関し、佐藤勇知事、伊藤県議会議長金掘県警本部長ら関係者に陳情した。常磐管内における年間の押売り被害は五十件にものぼっており、これに入ってからもすでに二十数件になっている。これら押売りは年々悪質化してきているが、犯罪がなかなか成立しないためなやんでいるのが現況で取締当局も早急に条例を設定してほしいというもの。陳情書の内容次のとおり。

最近治安の状況は当局の努力で鬼頭郡郡内の発生は減少しているようだが、青少年の非行事件はその後根をたえずよくに顕質な押売り行商人として農村地帯に出没し、一般家庭の婦女子に極度な強制的に売り歩き不正の利益を得る傾向にある。他府県においてはすでに制定に効果をあげており、本県でも協力的態度で押売りの根絶対策として強力な県条例を制定し二百万県民の生活の安定を確立するよう要望するものである。

常磐市防犯協会（白石初次郎会長）は六日、押売り防止条例制定関し、佐藤勇知事、伊藤県議会議長金掘県警本部長ら関係者に陳情した。常磐管内における年間の押売り被害は五十件にものぼっており、これに入ってからもすでに二十数件になっている。これら押売りは年々悪質化してきているが、犯罪がなかなか成立しないためなやんでいるのが現況で取締当局も早急に条例を設定してほしいというもの。陳情書の内容次のとおり。

最近治安の状況は当局の努力で

平商が優勝

県の高校珠算大会

第三回全国高校珠算大会第予選は七日郡山で行われたが、団体で平商チームが優勝、全国大会に県代表として出場する。

◆団体＝❶平商チーム　◆個人＝（総合）❸鹿田好子◆誤上暗算＝別所照子（平商）◆伝票算＝別所照子（平商）◆見取暗算＝中野英泰（平商）

馬あばれ負傷

町上仁井田北浜地内中学校裏門前の路上で、同町狐塚字古川六五馬車引業高橋勝吉さん（三）もの馬があばれだしたため、馬を止めようとした高橋さんは全身を強二箇所の打撲傷を負ったほか、馬は左足を骨折して使用不能となった。

重傷の長倉炭鉱支柱夫死亡

去月三十日、坑道のワクスれ有効中、走ってきた炭車に触れ重傷を負った長倉鉱の支柱夫、須藤繁雄さん宅八幡常磐町＝内郷市の福島労災病院で手当を受けていたが七日死亡した。炭車に当ったため小腸に二カ所の破裂を生じ九箇所の脳損傷を併発したもの。

三重衝突の事故

磐城

磐城市内で三輪車、ハイヤー、トラックの三重衝突事故があった。八日午前八時ごろ、市内薄磯字中瀬地内県道で、同市草木戸原八郎さん（三）の運転するオート三輪車が市内磐城二十四七、桜井俊彦さん（三）の運転するハイヤーに追突、四方円の損害、幸い運転手にはケガがなかった。

このためハイヤーは運転手の細木もさん（三）の運転するトラックと正面衝突した。いずれも一万円から二万円の損害を受けたが、幸い運転手にはケガがなかった。

常磐支局開設

告社

従来同地は支局制をとらず取つぎ制度であったため、地元の読者各位には何かと不便をおかけして参りましたが、購読の激増と地元有志の温い御支援のもとに、今後は専任支局員を配置して、読者各位の御要望に応えることになりました。

なお取材活動の面でも当分の間渡辺一彦記者を現地に派遣して「やる気出」の出来栄は、細大もらさず紙面を通じて紹介する考えでございます。何卒従来に勝る御支援御鞭撻を、おねがい致します。

常磐毎日新聞社

創刊十周年を記念すると同時に、機構を充実して、より読者各位の御期待に添うため、本日から常磐市天王町一六番地に常磐支局を開設致しました。

祝　常磐毎日創刊十周年

磐城市役所

市長　三代義勝
助役　中田佑一郎
収入役　吉田善八

磐城市議会

議長　菅原勲
副議長　木田谷平

総務委員長　及川正枝
副委員長　飯塚勝

建設委員長　酒井直恵
副委員長　吉田忠三

厚生委員長　佐藤定
副委員長　斎藤

産業経済委員長　高木武
副委員長　新妻長蔵

文教厚生委員長　佐藤力
副委員長　橋本佐多郎

総務委員長　小林仁一郎
副委員長　小野平

議長　長瀬国三郎
副議長　鈴木勝夫

議員　江尻三郎
議員　遠藤勝馬

議員　小村武士
議員　上林甲三

議員　安藤力
議員　金成定一郎

議員　作山行延
議員　橋本雄吉

議員　馬目庄治
議員　馬上治保

議員　吉田利次
議員　草柴

議員　佐野弘
議員　鈴木貞

議員　江尻平
議員　長瀬大三

議員　馬上幸男
議員　中田武雄

磐高が勝つ

春期高校リーグ戦

石城地区高校連盟主催の第十五回春季平市内三高校野球リーグ戦は七日午前九時半から磐高、平商、平工の三校が参加して行った結果、磐高が優勝した。成績次のとおり。

磐　高8―6平工
磐　高2―0平商
平　工16―0平商（七回コールド）

商工会館落成

祝賀会は盛大

常磐市商工会館落成式、商工会館竣工記念式典は、七日午後一時から会館二階会議室に約二百人の関係者を招いて盛大におこなわれた。旧市庁舎を工費二百万円で内外部を改装したもので、式典はまず吉田会館の挨拶があり、ついで工事を請負った株式会社渡辺組社長、渡辺猛氏に感謝状を贈呈、磯野市長、小井戸議長、大井川県議、商工会長連合会長（代）などの来賓祝辞があったあと、湯本芸妓連による祝賀が盛大に行われ、じゃんがらはやしとじゃんやの吸系をあびた。なお商工会館には商工会、青果物協同組合、青色申告協会中政連常磐支部の事務所がある。

平一小P会校外生指の反省会

平第一小学校PTA会校外生活指導部（伊藤勇部長）の反省会は五日午後二時から同校で開き、各の三者懇談になっている。

路線申請取下げか

国鉄公営バスで対策協議

石城公営バス事業組合は、国鉄が植田―湯本間の路線申請を取下げる意向を示しているため、六日昭磐城市議長が上京、久田常磐市助役、官原機組合長、小井戸議長、大井川県議、国鉄本社に認可申請を取下げるよう要請するとともに、意向を打診した。この要請に対し、国鉄自動車局並び営業課長は「経営方針は民営と異なるので協力する」申請について決定する時期がくれば一方的に取下げず、相談のうえ決めたい」と回答した。しかし、国鉄は申請を取下げる意向を示しているとの見方もあり、公営バス関係は楽観視できない状態にある。この路線申請は公営バス組合、国鉄、常磐交通の三者競願になっている。勿来市植田―湯本間の新国道であるが、この申請に対し国鉄側は既設会社である常磐交通方との結託により取下げる意向をみせている。このため国鉄は石川―上遠野―植田間の現路線で二三往復運行申請を取下げるのと組合側ではみとおり、公営バスは軌道に乗り上げている。

一方、聯盟会今月初旬に予定されていたが、参院選などの関係から遅れているが、今月中旬すぎには開催される見通しだという。このため組合側では仙台陸運局に対し、聯盟会の早期開催をはじめ国鉄当局と路線申請の取下げは絶対行わないよう運動することになっている。

なって、子供たちの考えを取りあげる地区PTAの代表に連絡して出来る限り子供たちの意見を聞いて実行に当ることを決め、校外子ども会の年間行事計画、地区PTA班の構成などを協議した。

ダイナマイト200本を発見

小名浜の山中から

畑の中からダイナマイト百九十六本が掘り起された。七日午後三時半ころ磐城市中田キリヤ青果店と小川信勝さん所有の同市樋岡山地内の畑から箱に入ったダイナイト百九十六本を見つけた金掘町に住む日本水炭小名浜工場勤務の矢吹栗さん夫妻が磐城署に届けた。同字地内の無職矢吹彫郎さんの畑の中からダイナマイト百九十六本が掘り起したもの。ダイナマイトは日本油脂会社武雄工場製で一本当り薬きょうは二十五ミリ、薬量は二十五グラムの新桐ダイナマイト。明治ごろから一年は絶迹しているものとみられ、同署ではダイナマイトが大量盗まれた心あたりを捜している。

将棋会の成績

平将棋倶楽会の第百九十一回将棋会の成績は次のとおり。

◆A組＝❶及川進❷佐藤正美❸渡辺吉❹橋本清
◆B組＝❶鈴木晃夫❷根本親久❸吉田文治❹宇佐美俊彦。

労務課が優勝

平市の各課対抗野球

平市役所各課対抗野球大会は六日正午から市営グラウンドで十二課が参加して開き、珍プレーなどが続出したが結局、税務課が優勝した。成績次のとおり。

▼一回戦
水道15X―6福祉
職、職、保4A―1総務
消防11A―0教育会
衛生1―1支所
土、建7―2市民
税務9―1農、商工
▼準々決勝
職、職、保7―4水道
土、建5A―1衛生
▼準決勝
消防5―1職、職、保
税務4―0土、建
▼決勝
税務6―3消防

貧しい子にも

子供に楽しい修学旅行

八仙婦人会

家庭のまずしい子にも修学旅行の楽しみを自分たちの子供とわかちあえるようにしてあげようと常磐市八仙婦人会では古物買売を行い、その売上げ金二千円を湯本二小に寄贈した。学校としては八仙婦人会の行為に感謝している。八仙婦人会は模範的な多くがあり、困る児童のためには率先して援助している。

内郷の交通事故

七日午後二時ごろ、内郷市綴町川原田地内国道で、同町小山サイダー職員忍松正二さん（三）の運転するオート三輪は、前の自転車を追い抜こうとして同町ツルヤ食料品中村上ツルヤさん（七）に接触、村上さんは右足に全治十日間の傷を負った。

小川の臨時保育所に援助

日赤

農繁期中に預かっている小川町の六つの臨時保育所に日赤福島支部から衛生殺菌の援助がなされた。

保育所一カ所の援助はDDT、マーキュロ各二本、脱脂綿一包、ほう帯三巻、石けん二個、タオル二本がおくられることになった。

これは農繁期中に子どもたちを病気から守ろうとする援助で、この円。

麦の損害評価

麦の損害評価は好調、小川の同町村は八日平市は十、十一の両日行なわれる。これは平年度麦の農業共済保険の資料調査となる。

食品業者の健康診断

平保健所は、八日から本年度第一回環境衛生関係業者の健康診断を実施する。検診は❶X線❷ツベルクリン反応検査❸BCG接種❹トラホーム、伝染病検査❺皮膚疾病を検査する。日程は次のとおり。

▼八日＝理容（平、赤井、好間内郷、三和、川前）平保健所
▼十日＝美容、クリニング、旅館、公衆衛生、浴場（平、内郷、赤井、好間、小川）平保健所

安全講習会

労働省では、事故防止総合五カ年の終る三十七年度までに災害を半減させるため、各労基署を通じて安全運動を展開していたが、平、勿来、磐城などの安全運動の一環として、十六日午後一時半から平市渡川町の平商工会館で鉄材、木製品工業の安全講習会を開く。受講料はテキスト代も含めて一人百五十円。

社告

記事ふくそうのため、二面掲載の山口太一作漫画は休ませていただきます。

募集

印刷見習工員　若干名
今春中学校卒業者の者
御希望者は自筆履歴書持参直接御来社下さい
常磐毎日新聞社
平市田町七五　電代二二〇四

余韻

高体育館で行なわれた県高校卓球大会石城地区予選で運営者が選道関係にスコアーなどを発表しないという「取材拒否事件」が起きた。

▼運営者側にいわせるとスコアーや代表選手が新聞に発表されると近く行なわれる県大会でコーリされ、組合せに非常に不利になるというものだが、これでは次期大会に勝つためだけに予選をやり、その成績を秘密にするようなもので、学生々徒の体位向上、フェアープレーの精神かん養を第一義とする学生スポーツ精神にもとるもので、大きな汚点を残すものとなる。

▼近年スポーツはマス、コミの波に乗って大きくクローズアップされ、スポーツファンは大きな関心を寄せ、その五年後には日本でオリンピック大会が催されようとしているのを見ると、全部とはいわないが一人でもこんな不心得な関係者がいたのでは、大きくいつて国際信義にも反する結果となることは火を見るよりも明らかだ。

▼いうまでもなくアマスポーツは学生スポーツに限らず、勝敗は或る程度必要なことに違いはないが、それはこの次で、こんどのように勝負にばかりこだわるようなことはあるまじきことだと思う。当事者にしてみれば自分の学校を何んとか勝たせたい、という愛校精神？には全く同情がある思いだが、この間過つた愛校精神が生徒たちに何んとしても勝たなければならない、という狭出な観念を植え付け、当の選手諸君もノイローゼ気味となり、ひいては学校教育にもヒビが入るような結果になる。

▼このことは学校教育のほんの初歩で素人が考えても判ることで、負けたら負けたで仕方がないではないか。要は、ベストを尽せば良いのだからスポーツ関係者たちも学生の本分というものをよく考えてもつと大きな立場から運営に当つて貰いたい。

「夏家具」
冷蔵庫・スタレ
ハイチヨウ・トウイス
デツキイス・其ノ他
伊東家具店
平市新川町　電話二四六三
大売取ソロえ
大特売中

明日　お天気
「今晩、密雲の風鈴時々鳴れ「明日」東寄りの風鈴がちで遅くなり小雨のところある。
「海上」今晩から明後日にかけて大体穏かだが多少風波出るが、時々風通しも悪くなる。

お節句ですアンコの準備です
あさつてはお節句。食品部では昨日みな恒例のアンコの特売をやっています。スーパーも初節句のお祝やお返しのお買物で頃からにぎわっています。
○ゆりまめ　六八〇円―九〇〇円
○子供自転車　七四〇一二六〇円
○タオルセット　八〇一四五〇円
火曜特売　特上アンコ　百匁　八円
越藤
平市　電3141番

割烹　開花
田町　電五四六六

カメラは田中
育果（単価キロ当り）
▽新馬鈴薯　一〇―三〇
▽タマネギ　五―一三
▽ニンジン（一束）　八―一五
▽ホウレン草　〃　五―一〇
▽ネギ　〃　五―一〇
▽キャベツ　二―五
▽キリイモ　四〇―四五
▽大根　七―一五
▽サツマイモ　一〇―二〇
▽ビワ　六五〇―八〇〇
▽バナナ　八〇―一三〇
▽トマト　一八〇―二七〇
▽タマゴ（一個）　二〇〇―二五〇
二〇〇―二六〇
一〇―一二

大黒風呂釜
渡辺工業所
平市正月町19
電話（平）4583番

会株社式
尼子タクシー
代表取締役　吉田健造
平市二丁目四番地　電（代）二六四〇番

県下高校の卓球大会石城地区予選
団体戦は磐高と磐女が優勝
地区代表は坂口ら30名

県高体連、石城卓球協会共催の第五回県高校総合体育大会卓球石城地区予選会は六、七の両日平工体育館で男子十二、女子十チーム、約百五十人の選手が参加して開かれ、シングルスはじめダブルス、団体戦にそれぞれ熱戦が展開された。結局団体では磐女、男子は磐高がそれぞれ優勝、今月末福島市で開かれる第五回高校体育大会に出場することに決った。またシングルス、ダブルスの出場者も次のとおり決った。

▽男子団体戦
▼準々決勝
磐 高3—0内高二
小名浜3—1平 工
平 商3—1内高定
磐 農3—0水産高
▼準決勝
平 商3—0小名浜
磐 高3—0磐 農
▼決勝
磐 高3—1平 商

▽男子シングルス
▼四回戦
坂口（磐高）2—0吉田（水産）
竹内（平工）2—0小野（磐農）
雨沢（磐高）2—0緑川（平工）
大河原（平商）2—0森（磐高）
真野（平工）2—1吉田（平商）
門馬（平工）2—0水竹（平商）
村上（磐高）2—0平松（磐高）
安瀬（磐高）2—1高木（平商）

▽男子ダブルス
森 坂口（磐高）2—0坂本 遠藤（平商）
生田目 平松（磐高）2—0高木 吉田（平商）
竹内 大河原（平商）2—0安瀬 飛田（磐高）
雨沢 村上（磐高）2—0緑川 緑川（平工）
坂本 遠藤（平商）2—0高木 吉田（平商）
森 緑川（平工）2—0安瀬 飛田（磐高）

▽女子団体
▼準々決勝
四倉 2—0湯本
勿来3—0平商
小名浜3—2内高二
磐女3—0内高
▽準決勝
勿来3—0四倉
磐女3—0小名浜
▽決勝
磐女3—0勿来

▽女子シングルス
四回戦
高屋（勿来）2—0
四家（小名浜）
福本（磐女）2—0高木（四倉）
塩野（勿来）2—0竹谷（磐女）
長谷川（四倉）2—0
下山田（勿来）
石田（磐女）2—0
日和田（四倉）
下山田（勿来）2—0
渡辺（四倉）
猪狩 渡辺（四倉）2—0小宅 赤川（湯本）
鈴木（磐女）2—0目黒 長瀬（磐女）
石田 高屋（勿来）2—0吉田 小野瀬（湯本）
長谷川 太（四倉）2—0吉田 小野瀬（湯本）
下山田（勿来）2—1福本 竹谷（磐女）
小宅 赤川（湯本）2—0吉田 小野瀬（湯本）
福本 竹谷（磐女）2—0目黒 長瀬（磐女）

▽女子ダブルス
森 坂口（磐高）生田目 平松（磐高）
竹内 大河原（平商）
雨沢 村上（磐高）坂本 遠藤（平商）
森 緑川（平工）
▽男子団体＝磐高、平商
▽女子シングルス＝高屋（勿来）四家（小名浜）福本（磐女）塩野（勿来）鈴木（磐女）竹谷（磐女）長谷川（四倉）石田（磐女）下山田（勿来）小宅（湯本）渡辺（四倉）佐々木（内高二）
▽女子ダブルス＝猪狩、渡辺（四倉）鈴木、石田（磐女）長谷川、高木（四倉）高屋、下山田（勿来）小宅、赤川（湯本）
福本、竹谷（磐女）
▽女子団体＝磐女、勿来高

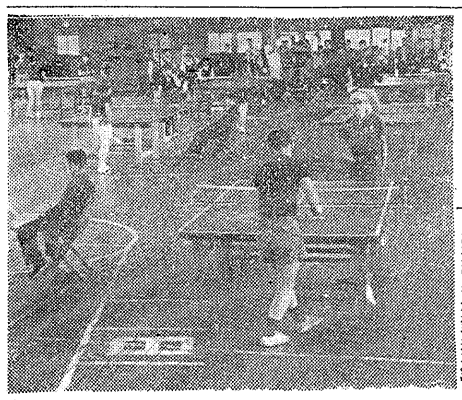
【写真は卓球石城予選大会】

計量功労者の表彰伝達式

計量週間にあたり通産省、県では メートル法の実施や適正に功労のあった団体、個人に感謝状と表彰状を贈ったが、平市ではきょう六日午前十時から市長室で平市計量検査所などに通産大臣賞などの伝達式を行なった。表彰者は次のとおり。

◆通産大臣感謝状＝江島一雄（ヶ）長谷川（四倉）石田（磐女）日和田（四倉）下山田（勿来）佐々木（内高二）▽女子ダブルス＝猪狩、渡辺（四倉）鈴木、石田（磐女）長谷川、高木（四倉）高屋、下山田（勿来）小宅、赤川（湯本）福本、竹谷（磐女）▽女子団体＝磐女、勿来高

平チーム軟庭東北大会が県代表

第十三回全国都市対抗軟式庭球大会東北予選会は七月五日山形市営コートで開かれるが、平市チームが県代表に推せんされた。この出場は三年振りのものである。メンバーは次のとおり。

▽監督＝根本武雄（平ク）▽マネージャー＝大坪光夫（平ク）▽少年＝斎藤賀代夫（芝浦工大）▽斎藤征四郎（平工）▽少女＝大坪洋子（磐女）大門秀子（昭和女大）▽男子＝本田修治（クラブ）佐藤隆男（平ク）▽女子＝渡辺コト（平ク）大門セイ（平ク）▽壮年＝大畑広次（平ク）斎藤巍男（平ク）

県高体連陸上競技大会に
一、二日目

第五回県高体連陸上競技大会最終日の七日は、一般男女チームもまじえて熱戦がくりひろげられたが高校では快勝で県新一、県高校新五、同タイ一、大会新一五の他が予選などで大会新四、大会タイ六一方、一般でも県新二を生んで三日間にわたる幕を閉じた。

石城勢の活躍では五千米で民家洋之（内高）ヤリ投げで根本英代子（磐女）などが優勝したほか、次の成績を収めた。

◇高校男子
◇五千米①民家洋之（内高）16分31秒0②田子孝（同）16分45秒6③渡辺行之（平工）16分46秒4④伊藤俊雄（内高）
◇二百米④吉田弘（平商）
◇八百米①小野貫（小名浜高）2分6秒4②吉川代大（内高）⑤工藤良平（磐高）⑥相米三郎（内高）◇八百米リレー③平工1分39秒9④磐高◇三段跳④高薮治（磐女）⑤山本博雄（磐高）
◇高校女子
◇百米③緑山ミユキ（小名浜）④長谷川（四倉）石田（磐女）日和田（四倉）下山田（勿来）佐々木（内高二）▽女子ダブルス＝猪狩、渡辺（四倉）鈴木、石田（磐女）長谷川、高木（四倉）高屋、下山田（勿来）小宅、赤川（湯本）福本、竹谷（磐女）▽女子団体＝磐女、勿来高

常磐でも表彰

常磐市ではきょう午前十時から市役所第二会議室で、きょうメートル法実施以来の功績者として県知事から表彰を受けた四人の表彰伝達式を行なった。表彰者は次のとおり。

◇岡田良平（宝セ）＝三図一五六七◇赤沼清五郎（宝セ）＝三図一九三〇◇若松英三（宝セ）＝三六八◇舟田正義（宝セ）＝三図二〇二〇◇鯰岡正次（宝セ）＝三図二〇二六

（ヶ）長谷川（四倉）石田（磐女）日和田（四倉）下山田（勿来）佐々木（内高二）▽女子ダブルス＝猪狩、渡辺（四倉）鈴木、石田（磐女）長谷川、高木（四倉）高屋、下山田（勿来）小宅、赤川（湯本）福本、竹谷（磐女）▽女子団体＝磐女、勿来高

◆県知事表彰＝八島忠次（検査所員）平市計量検査所
◆メートル法実行委員会長賞＝鯰岡多久（平市商工課長）八島忠次（検査所員）平市計量検査所
◆県知事表彰＝八島忠次（検査所員）江島一雄（磐城社会）酒井タイ（酒井食品店）白土ヨシミ（河内屋）吉田博（ベーカリー東京堂）吉田泰造（磐商）
常磐市長賞＝吉田恵一（大船渡市役所）吉田忠彦（山田農業）大船渡市役所）吉田留雄（山本車丸）馬上忠雄（吉田留雄）吉田太郎（山田秀一）
◇個車＝高橋功

少年少女の球技大会

野球は才槌小路、ドッチは研町が優勝

平市西部青年連絡会は七日午前七時半から、平第一小学校と市営球場のグランドで、平一小PTAと校外指導部後援の少年、少女球技大会を開いた。この日男子は野球、女子はドッチボールで十二チーム（鯰岡、長橋町、研町、久保町、田町、材木町、二子目、三子目、紺屋町、一丁目、八幡小路、才槌小路）が張り球技に熱戦をくりひろげた結果、野球では才槌小路が、ドッチボールでは研町がそれぞれ優勝を遂げ、賞状・金長杯を獲得した。

また野球では才槌小路の豆投手緑川弟平君（平一小六年生）に激斗賞が贈られたこぼれ一日を過した。野球とドッチボールの各チームの成績は次の通りである。

▽野球（延決勝）
才槌小路23—2二子目
長橋町13—8田町
決 勝
才槌小路7—6長橋町
▽ドッチボール（延決勝）
研町2—1久保町
三子目2—0材木町
決 勝
研町3—0三子目

血を流す斗い
平の浜風号が優勝

斗会 下大 県犬

十佐犬協及会平支部では、七日午前八時三十分から平市谷川瀬競輪場前林命氏宅に県下の土佐犬約六十四頭が参加、並びに主催号追加供奨をかねた第三回県下持廻り優勝犬奉祝競輪を行った。

当日は会津若松、喜多方、郡山、小名浜、江名、双葉、四倉、平などから横綱八頭、大関六頭など県下の強豪土佐犬ばかりで、観衆三百名が手に汗にぎるようにくりひろげられた。血湖差斗いの結果、平市朝鮮沢四〇、米販売業伊藤実さん宅もの浜風号（三才六カ月）が会津若松の岩鷲号を29分07秒の斗いのすえ破り優勝した。斗犬の結果は次の通りである。

❶浜風号（平）29分07秒❷初龍号（会津若松）17分47秒❸太刀風号（小名浜）15分20秒❹磐城号（会津若松）13分37秒❺小天狗号（会津若松）12分35秒❻大力号（平）10分。

【写真は優勝した浜風号】

自動車試験の合格者

内郷

先月二十二日内郷市小島の自動車試験場で行なった各種自動車の運転免許合格者は次のとおり。

◇普通＝市川道夫 深谷多喜男 佐藤裕 吉田康平 数沢源雄
◇小型四輪車＝円谷正夫 塙 実 白井常郎 渡辺孝之 大森健良 巻嶋ゆたか 高野 武 佐藤英雄

十日から波状ス
古河好間・人員整理に反対し

七百名の人員整理案が提出されていた古河好間炭鉱労組は、この夜ど開かれた臨中央斗争委員会の企業整備撤回要求にもとずき、十日の一番方から波状ストに突入することになった。また、十日には山元で総決起大会を開く。波状ストについて二十六日以降の具体的戦術は、二十三日の炭労中斗委で決める。

◆十日＝一番方から二十四時間一斉スト◆十三、十六日＝各番方昇坑時に一時間五十分の時限スト◆十九日＝一番方から二十四時間一斉スト◆二十二日＝各番方昇坑時に一時間五十分の時限スト◆二十五日＝一番方から二十四時間一斉スト。

◇自動三輪車＝菅波平山 藤嶽一 三瓶信人 中山光市 清水良祐 吉野清一郎 菊地勇吉 木田増男 佐藤鶴長 大谷信之 高田幹久 会田金男 青木義美 松本担三 渡部正術 小野久太郎 斎藤潤蔵 志賀 勝 富岡 峰 守島 宏 竹村良男 大村富男 鈴木政八 ◇軽自動車＝栄良隅一 鈴木長一 鈴木遠一郎 吉市 明 植田裕一 伊藤定和 鈴木恵一 田代重代 鈴木久雄 藤谷吉与 渡辺 奨 草野和雄 鈴木政夫 渡辺爽一 鈴木一郎 根本真夫 志賀利一 小野幸太郎 松本雅一 加藤 宏 伊勢谷勝雄 山崎明義 東海林俊男 鈴木敏夫 山口久平 鈴木勝男 井筒孫雄 元木満雄 本郷勇雄 緑川弟八郎 小沢愛之助 中野栄次 小野長平 小野忠司 小野喜美子 斎藤ゆずる 新関 満 永山茂伸 八取英雄 鈴木宏美 隈上林次郎 藤原社長）平市計量検査所◆メートル法実行委員会長賞＝鯰岡多久（平市商工課長）八島忠次（検査所員）平市計量検査所

永山夫妻が合格
ブラジル農業移民に

ブラジルのサンパウロ州コチチア区への初の夫婦移民十組の人選はこの程どコチチア農業組合中移民部長が立合い農林省、日本海外協会連合会で決定した。十組の中に選野町の永山郁さん夫妻と奥さん（三四）夫妻が含まれ、今月末ころ一週間、神戸移住あっせん所に入所、七月四日横浜出帆のあるぜんちな丸で旅立つもの。

三部会にわかれて協議

県教学、県数学教育研究会など共催の県数学教育研究協議会は二十

ソロモン王の宝庫

スリルと冒険求め
百獣の都アフリカに

映画館 聚楽館

これはかの有名な白人探検家であるアラン・クオータメインが活躍し、そして死んだ貴族と冒険の広大なバノラマ、アフリカに咲いた恋と黄金の物語りである。

かの暗黒大陸にアランの息子のハリイ・クオータメインが訪れたが、彼は第一次大戦に参加したが、父が訪れたと伝えられる聖書にも名をそれこそ、今は亡き偉大な探検家アラン・クオータメイン、即ち父の踏跡を辿る最大の収穫なのだ。

マカロスの部落にある父の家で、ハリイはリック・コップと知り合った。

コップは矢張り有名なアフリカ探検家であり、父アランとも友達だった。父の跡を追うハリイには、彼の協力を得る事が何よりも大切なことだった。ハリイは早速、自分の計画を申し出た。然し、コップは断った。人跡未踏の場所であり、それに人喰族カルアナの地も通らねばならない。彼の拒絶は熱だった。然し、ハリイはくじけなかった。結局、コップは彼の熱心な請いを断りきれず、一緒に探検に出ることにした。

土人が集められ、探検隊はコップの協力を得て、勇気百倍するハリイのリーダーで出発した。草原を踏み、沼を渡って数日たった。或る部落をこにある一団は疲れた体をひきずってやっとの思いで着いた。然し、部落は荒れ放題になって居り土人さえ殺されている。明らかにこの今、敵人に襲われたに違いない。部落の中心地には貴族師の家があり、白人の貴族師が殺されていた。一団は緊張した。貴族師の家をみると、白人のその衣装があるが銀の死体はなかった。さらにたに違いないとハリイは判断した。

◇キャスト◇
ハリイ・クオータメイン……ジョージ・モンゴメリイ
エリカ・ニューラー……ダイナ・エルグ
リック・コップ……デビイド・フラーウンボバ……レックス・イングラム
モハメット……ダン・セイモール
ジムジム……ロバート・クツドイン
アンタガ……アンソニイ・デビイス
ガグール……ポール・トンプソン
ウイリエルム……ハロルド・ドレインフオース

理美容師の国家試験

九日

理美容師の国家試験は九日午前九時から平市田町の平理髪容高等学院内で行なわれる。平保健所管内では理容二百七十人、美容百十四人で例年よりも二割増えている。結果が発表されるのは今月末。

今晩の映画

★平 市 館 九日迄 恐の殿様（八時）お早よう
★新東宝 九日迄 恐怖のわな（八時）形法師捕物帖
★世界館 九日迄 私の選んだ人（八時）
★東映劇場 九日迄 野武士出撃（七時）遊星王子（八時）独眼龍政宗
★民 劇 九日迄 乱暴の七番街（八時）新選組（八時）
★聚楽館 八日迄 旅 路（八時）
『ひかり座』 八日迄 私は死にたくない（八時）黒い瞳（八時）恋人たち

靴はフカヤ

【八幡市】
★銀 映 劇 十三日迄 恐怖の影（七時）無警察
★第一いわき 十一日迄 才女気質（八時）人生劇場（七時）恐 喝
【勿来市】
▼植田館 九日迄 第五福龍丸 私は貝になりたい 河は呼んでいる
▼中央館 九日迄 女王蜂の祭り 大学の合唱 人間の条件

祝 勿来漁港修築工事竣工 6月9日

勿来市役所
市長 赤津庄兵衛
助役 芳賀三男
収入役 古川二郎

勿来市議会
議長 赤津一
副議長 北郷徳助

勿来漁業協同組合
組合長理事 正木勤
勿来市九面町字浦九
電話（平潟）101番

植田土木事務所
所長 奥山文雄
勿来市植田町
電話（植田）一五八番

小名浜港務所
所長 大関清治
磐城市鹿島町
電話（磐城）八十番

株式会社 加地和組
社長 川和徳一
平市鍛冶町 電話四、六四七番

中山組
社長 中山みよ
勿来市小川町
電話（勿来）一四五番

磐城土建工業株式会社
取締役社長 強口金七郎
平市小太郎町 電話二、一八八番

NHK第1 【今晩の放送】 ラジオ福島

6	00	子供の時間	6	10	まぼろし探偵
	25	一丁目一番地		45	音楽の小箱
7	15	録音ニュース	7	15	人情夜話
	30	三つの歌		30	コロムビアアワー
8	02	お父さんはお人好し	8	00	コーラスアワー
	30	私は誰でしよう		30	歌の泰典
9	20	ニュース解説	9	00	宮田アワー
	35	社会の窓		30	丸万寄席風景
10	10	ドキユメンタリードラマ	10	05	連続浪曲
	35	音楽の花束		30	夜の調べ
11	10	趣味の手帖	11	05	時事解説
	35	海外トピツクス		25	ミツドナイトコンサート

テレビ

6、	00	漫画映画	9、	00	現代人間模様
6、	35	みんなの科学	9、	30	生活の知恵
7、	15	ドラマ「バス通り裏」	10、	15	海外ニュース
7、	30	私の秘密	10、	35	演芸百選
8、	00	歌の広場			
8、	30	お父さんの季節			

NHK第1 【明日の放送】 ラジオ福島

⑤	05	刑事と人間性	⑤	30	録音風物誌
	15	時間警守の婦人会		45	朝の散歩
⑥	15	母子保健センター	⑥	00	農家の手帖
	40	渡し船生活30年		35	スワローメロディー
⑦	20	都民の時間	⑦	15	仁丹一粒エチケツト
	40	朝の訪問		35	スーパーメロディー
⑧	05	リスト「エロイカ」外	⑧	00	ご気嫌いかが
	45	うたのおばさん		55	朝のハーモニー
⑨	10	梅雨時のお弁当	⑨	05	陽気な山彦さん
	35	メロデイーにのせて		15	チヤツカリ夫人とウツカリ夫人
⑩	00	模 式	⑩	10	興味お手はそのまま
	20	家庭のひととき		50	楽しきはあの人
⑪			⑪	05	晨の希望音楽会
				55	農家のいこい

教委石城出張所
東小校を視察

県教委石城出張所では、八日午前十時から磐城市東小学校の視察を行う。これは本年四月開校の新設校であるため、不備な点などを見て今後の参考にするもの。

雑誌を寄贈

平市中央通りオリオン興業石田平支店長は、平児童相談所に雑誌五十冊を寄贈した。