昭和34年6月12日（金曜日）

常磐毎日

発行所 平市田町75 常磐毎日新聞社 電話（代表）2104番 2105

（1） 第2742号 （昭和30年1月22日第三種郵便物認可） 常磐毎日新聞（夕刊）（日曜、祭日休刊）

「良い補佐役になりたい」

樋口新助役きょう就任

平市職員の出迎え受けて

五月二十八日の臨時平議会で決定した平市新助役、樋口正氏（一）は県対全福祉協議会などの事務局長をきょう退任、きょう十二日午前十一時過ぎ平着の列車で赴任がおくれていたが、きょう十二時、過橋市長とともに来庁、玄関で職員に迎えられて着任した。来庁した樋口氏は市長室で過橋市長から助役の辞令を交付されたあと、庁舎記者団と会見「助役に選任され光栄のいたりです。今後は市長の補佐役として職員をまとめようとした人望を買われ、次いで県庁で職員に着任挨拶をした。樋口氏は佐藤知事も強く推しているほか過橋氏が側近に固執せずに選んだもの。常磐市三役の出身で平市にはなじみが深く、警甲、中央大学を経験して警視庁巡査から昭和十三年湯本町役場職員紹介所長となり以来、平職安所長、県職業訓練所長、県職業安定課長、商工労働部長と順当なコースをたどり、労働行政では敏腕家である。

樋口氏談「私が平市の助役に選任されたことは光栄のいたりです。着任が遅れたのは県社会福祉協議会の役員などから是非とまでほしいとの懇望で話をしたり、仕事の整理などのため辞令交付予定日を過ぎたためです。選任された以上は市長の補佐役として市長はじめ市民の協力により職責をまっとうしたいと思っている。また機構改革人事の副新については今のところ何も聞いていないので判らないが、市長と相談のうえ実行したい」。

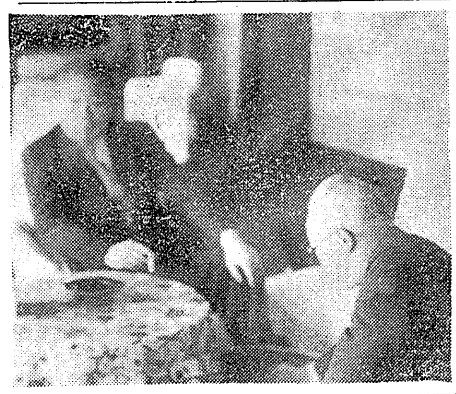

【写真は記者会見する樋口助役】

機構改革は慎重

平市長が語る 遅くも九月に実現

きょう着任した平市の樋口新助役は、市議事堂に職員一同を集め「私は常磐市の出身ではあるが、中学校―平職安と平は縁の深い職場である。この平市に助役として迎えられたことはこの上ない喜びであり感激である。今後は皆さまのよき相談相手となり、市民のよき奉仕役となって微力ながら最善をつくしたい」とあいさつしたが、このあと市長ともども記者団と会見、市民の最大関心である機構改革と人事の副新聞題などについて、おそくも九月市会ころまでには実現したい、と次のようにその構想をあきらかにした。

助役＝機構改革と人事の副新任命は約束になっている通り早急に実施したい。しかし急に就任されているように三部制にするとか誰と誰をうごかすとか具体的なことは、今日着任した助役としてつくり検討しなければならないので答弁の段階ではない。早いに越したことはないが、おそくも九月の市議会ころまでには実現したいと思う。

樋口助役＝市長会約のトップにあるとだから知って性質だ。しかし私は市役所の内部事情は全く知らないのだから何とも言えない立場にある。機構の改革などについては商工労働部長時代経験のあるので、市長の意を体して

会長に諸橋市長

県下の市長会総会

県市長会総会は十一日福島市公民館ホールで十四市長が出席して開き、任期満了にともなう役員改選で会長に諸橋久雄氏（平市）を選出したほか石城関係では東北電力アパート内清水貞雄（内郷）両氏が会員に磯野清治（常磐）金国市長会評議員に三代誠勝（五年生）と第洋雄君（同二年生）の各氏が選ばれた。また福田内郷市長が石炭不況対策を訴えていたとの要望を行った。

児童相談所に雑誌贈る

平児童相談所に十一日午後三時ごろ〝思いもかけない手紙たちに〟と題用雑誌六十九冊を寄贈した少年がある。この少年は平市胡摩沢県営アパート内清水貞雄君（平二小五年生）と第洋雄君（同二年生）で同所では感謝している。

生徒と父兄が話合い

夏休みの生活を

平市校外生指導連絡協（司甲斐義雄本部司会）では、児童生徒夏期生活懇談会を二十七日午後一時半から三中で開く。懇談会は生徒側が「夏休みをどのようにすごしたらよいか」父兄側が「夏休みをどのように過ごさせたいか」を取り上げて協議するほか、部会テーマとして小学校から映画観賞、外出時間、学習などの問題点。中学校から学習外出時間、映画観賞の問題点。高等学校が夏期の服装、夜間外出、映画観賞などの問題点をそれぞれ討議する。なお当日は各校の児童生徒はじめPTA代表、婦人会、民生委員、教育委員、警察署、児童相談所、映画館主などが出席することになっている。

衛生主任に

県医務課担当者の市の講習会

町村衛生主任者教育講習会は二十三、二十四の両日、平市内郷白米町の内郷保健所で開く。講習内容は❶保健所概要❷衛生関係法規❸環境衛生❹食品衛生❺伝染病予防❻結核予防❼母子衛生第❽栄養改善❾統計事務❿衛生組織活動などとなっている。

入歯の落し物

勿来市植田町三丁目通称かどやキヌ＝は七日朝植田駅から平＝下山田勤さん＝は七日朝勤務先の

仙台二高など招く

平工、磐高でリーグ戦

▽平工、第一試合水戸製鉄―平工、第二試合仙台二高―平工、第三試合磐高―仙台二高、水戸農業高―磐高、第三試合勿来高―水戸農業高

防犯パトロール

四倉、農繁期の農村地帯を

四倉町公民館と同警部補派出所では、十日から二十五日まで農繁期に入ったため、農家が安心して稲作に励んでもらおうと四倉小学校の交通安全協会、同派出所員が交通安全協会、同派出所員が交通整理など防犯警戒係を編成、パトロールで防犯宣伝に乗り出した。また、防犯のため次の事項を守って下さいと防犯パトロール中に注意して歩いている。

❶完全な戸締り❷留守番を置く❸一服のときは家庭を見廻る。死亡した岩淵さんは夜の警戒をしなかったのが全く供四人と父母七人の❷悪い習慣を見せたい❸は家族。

落盤で即死

十一日午後三時五分ごろ、常磐市の常磐炭砿湯本五坑二鉱内で力ツベ採炭中の岩淵和雄さん（三七＝同市八仙＝は、崩れ落ちた岩盤の下敷きとなり即死した。

虫歯ボスターの入選者

藤原小

常磐市藤原小学校では、四日からムシ歯予防デーのポスターを全生徒から募集して展示会を行ってつぎのポスト付近で婦人用下駄一足と前上六個が落ているのを見つけ効果常に届出た。落した人は前上四枚宛で前端を金額、その付近に下駄一足（婦人物で黄色と黒色のまじった丸緒で鼻下駄）があったなくなっていた。下山田さんの話だと六日夜踊を飲みすぎた婦人が悪酔したとき、一踏大歯を落してしまったものではないかといっている。

無免許同志が衝突

常磐、一人が重傷負う

十二日午前六時三十分ごろ常磐市湯本彦岡坂地内国道で無免許運転の疑いで常磐市大字島四五島鉱夫和次さん（二〇）のオートバイと同じく無免許の常磐市湯本字三阪木工員小島義平さん（二〇）のオート三輪車が衝突、若松さんは右足と左ヒジを骨折全治六月の重傷。またオートバイは前輪を大破して損害三万円を出した。原因は常磐炭砿の前にによると小島さんがオート三輪車を練習中方向指示をしないで同じようとしたため後から追越そうとして若松さんの車が衝突したもの。

靴はフカヤ

金刀比羅神社の祭礼

恒例の常磐開成、金刀比羅神社祭典は十五日行なわれる。この日は午前十時から天下泰平、海上安全祈願祭を行なう。

簡易ボーリングの講習会

平鉱山保安部では鉱山保安法施行十周年新設備運動の一つとして行なう「簡易掘進ボーリング講習会」は二十日午前九時から午後四時まで常磐市湯本農の口の常磐炭砿保安会館で開く。

内容は午前中は出水防止関係保安規程、午後は通して簡易先ボーリングの実施方法などについて行なう。講師は同支部の渠田管理課長、同採炭係、中山工業部技術課

接客業者会

平観光協会主催の講習会 接客業者サービス

観光協会は観光の紹介をはじめ市内のニュースを広く市民に知らそうと市民ニュース塔一の建設計画をたてている。これは常光方は約三万円で約二十一メートル、

電光ニュース塔を建設

平観協、観光地の紹介

平観光協会は観光の紹介をはじめ市内のニュースを広く市民に知らそうと市民ニュース塔一の建設計画をたてている。これは常光方は約三万円で約二十一メートル、

鋳造機械工場を建設

磐農工高、総工費は五千万円

平市校外生指導連絡協（司甲斐義雄本部司会）では、児童生徒夏期生活懇談会を二十七日午後一時半から三中で開く。懇談会は生徒側が「夏休みをどのようにすごしたらよいか」父兄側が「夏休みをどのように過ごさせたいか」を取り上げて協議するほか、部会テーマとして小学校から映画観賞、外出時間、学習などの問題点。中学校から学習外出時間、映画観賞の問題点。高等学校が夏期の服装、夜間外出、映画観賞などの問題点をそれぞれ討議する。なお当日は各校の児童生徒はじめPTA代表、婦人会、民生委員、教育委員、警察署、児童相談所、映画館主などが出席することになっている。

衛生主任に

県医務課担当者の市の講習会

町村衛生主任者教育講習会は二十三、二十四の両日、平市内郷白米町の内郷保健所で開く。講習内容は❶保健所概要❷衛生関係法規❸環境衛生❹食品衛生❺伝染病予防❻結核予防❼母子衛生第❽栄養改善❾統計事務❿衛生組織活動などとなっている。

入歯の落し物

勿来市植田町三丁目通称かどやキヌ＝は七日朝植田駅から平＝下山田勤さん＝は七日朝勤務先の

仙台二高など招く

平工、磐高でリーグ戦

▽平工、第一試合水戸製鉄―平工、第二試合仙台二高―平工、第三試合磐高―仙台二高、水戸農業高―磐高、第三試合勿来高―水戸農業高

湯本にも学校荒し

最近、各地に学校荒しが頻々として起きているが、常磐市の湯本三小（岩崎徳蔵校長）にも十日午前一時ごろ、職員室と校長室に侵入、事務机の抽出しなどを開けて中を物色した形跡があったが、校長室に入って声掛、ロッカをコジ開けようとした形跡があったが、荒されたものはなかった。

同夜宿直の教員、今泉徳吉さんの話によると、設備員室の上窓のカギをコジ開けようとした跡と、

専売公社に賊

十二日午前三時から四時ごろの間に勿来市錦町専売公社錦出張所の裏側から賊が侵入し、所長室、事務室などを荒されているのを発見、勿来署に届出た。

正巳ちゃんを救助

助川さん

十二日午後四時四十分ごろ、平消防署前のロータリーで遊んでいた平市大町二、森谷キミさん長男正巳ちゃん（四）があやまって大中の常磐炭砿勤務助川武司さん（二七）が発見して救助した。

防犯パトロール

四倉、農繁期の農村地帯を

四倉町公民館と同警部補派出所では、十日から二十五日まで農繁期に入ったため、農家が安心して稲作に励んでもらおうと四倉小学校の交通安全協会、同派出所員が交通整理など防犯警戒係を編成、パトロールで防犯宣伝に乗り出した。また、防犯のため次の事項を守って下さいと防犯パトロール中に注意して歩いている。

❶完全な戸締り❷留守番を置く❸一服のときは家庭を見廻る。死亡した岩淵さんは夜の警戒をしなかったのが全く供四人と父母七人の❷悪い習慣を見せたい❸は家族。

落盤で即死

十一日午後三時五分ごろ、常磐市の常磐炭砿湯本五坑二鉱内で力ツベ採炭中の岩淵和雄さん（三七＝同市八仙＝は、崩れ落ちた岩盤の下敷きとなり即死した。

虫歯ポスターの入選者

藤原小

常磐市藤原小学校では、四日からムシ歯予防デーのポスターを全生徒から募集して展示会を行ってつぎのポスト付近で婦人用下駄一足と前上六個が落ているのを見つけ効果常に届出た。落した人は前上四枚宛で前端を金額、その付近に下駄一足（婦人物で黄色と黒色のまじった丸緒で鼻下駄）があったなくなっていた。下山田さんの話だと六日夜踊を飲みすぎた婦人が悪酔したとき、一踏大歯を落してしまったものではないかといっている。

生徒と父兄が話合い

夏休みの生活を

平市校外生指導連絡協（司甲斐義雄本部司会）では、児童生徒夏期生活懇談会を二十七日午後一時半から三中で開く。懇談会は生徒側が「夏休みをどのようにすごしたらよいか」父兄側が「夏休みをどのように過ごさせたいか」を取り上げて協議するほか、部会テーマとして小学校から映画観賞、外出時間、学習などの問題点。中学校から学習外出時間、映画観賞の問題点。高等学校が夏期の服装、夜間外出、映画観賞などの問題点をそれぞれ討議する。なお当日は各校の児童生徒はじめPTA代表、婦人会、民生委員、教育委員、警察署、児童相談所、映画館主などが出席することになっている。

衛生主任に

県医務課担当者の市の講習会

町村衛生主任者教育講習会は二十三、二十四の両日、平市内郷白米町の内郷保健所で開く。講習内容は❶保健所概要❷衛生関係法規❸環境衛生❹食品衛生❺伝染病予防❻結核予防❼母子衛生第❽栄養改善❾統計事務❿衛生組織活動などとなっている。

入歯の落し物

勿来市植田町三丁目通称かどやキヌ＝は七日朝植田駅から平＝下山田勤さん＝は七日朝勤務先の

仙台二高など招く

平工、磐高でリーグ戦

▽平工、第一試合水戸製鉄―平工、第二試合仙台二高―平工、第三試合磐高―仙台二高、水戸農業高―磐高、第三試合勿来高―水戸農業高

湯本にも学校荒し

最近、各地に学校荒しが頻々として起きているが、常磐市の湯本三小（岩崎徳蔵校長）にも十日午前一時ごろ、職員室と校長室に侵入、事務机の抽出しなどを開けて中を物色した形跡があったが、校長室に入って声掛、ロッカをコジ開けようとした形跡があったが、荒されたものはなかった。

同夜宿直の教員、今泉徳吉さんの話によると、設備員室の上窓のカギをコジ開けようとした跡と、

専売公社に賊

十二日午前三時から四時ごろの間に勿来市錦町専売公社錦出張所の裏側から賊が侵入し、所長室、事務室などを荒されているのを発見、勿来署に届出た。

正巳ちゃんを救助

助川さん

十一

景気の回復を反映

多い県外組

中卒は主に店員、機械工

学卒者の就職紹介は八月十五日から本格的に動きはじめるが、平職安では十一、十二の両日にわたり新規学卒紹介業務の打合せを行い紹介業務の基本方針を決めることになつた。昨年度は百%近い就職成績をあげた同職安には、ことしも学卒者の求人が殺到、事実上就職戦線の幕が切つておとされた型で、学校内は就職の話題でもち切りである。以下は職安が明らかにした昨年度の紹介内容にスポット・ライトを当て、学卒生の行方を追つて見る。

中学生の就職状況は、求人の申込みは二千二百七十人あつた。このうち男は一千三百五十七人に対し女は九十三人であつたが、途中で求職取消しが二百九十五人であつた。この求職に対して求人は管外の一千八百二十一人を含む三千百九十六人と、求職数をはるかに上回る数字を示したが、実際に就職したのは一千九百五十三人で、内訳は管外の九百六十一人、管内九百五十七人、訓練所に入つたもの三十五人であつた。

求人、求職数ともに前年よりも増えている。とくに求人数は倍以上の増えかたであつた。それと女子の求人、求職、就職率ともによく求人は七百七十三人だつたのが一千二百七十人となり、就職数も管内管外ともに増えた。

一方、職安者の場合でも就職率はよく、男九九・三%、女は九九・四%の好成績。高校では一千二百五十六人の求職者に取消しなしで実数就職数は一千二百六十五人であつた。これに対し求人数は中卒者と同じく倍以上に達して女百二十四人と六割就職率が男女ともに圧倒的な好成績。

高校では男子、女子ともに事務員が圧倒的で、男は管外に六十八、管内百二十二人。また女子では管外五十二人、管内二百六十七人が揃つて事務員だけだ。これは求職者も多く求人五百四十一人に対して求職希望者が八百五人という液況を反映、お株をはれた格好というわけで、今年度の就職者の数を見ても管外志望が圧倒的に多くなつている。

商卒者もこれまで管内が圧倒的だつたのが、昨年度のようにその逆がはまつてきている。これは管外は大企業からの誘いの手が伸び給与など待遇条件が地元中小企業よりよいことや、求人申込みの早かつた理由からみれば、管外に

就職希望は二千人

来春高卒の、多い事務系

はバスガイドの七人をはじめ販売員、ゴルフキャディーなど情外四人程度であつた。ゴルフキャディーは、同管内ではじめての求人であつただけに珍り利というところ。

なお明年度の募集予定者の通路状況は昨年度とほぼ同じ傾向にあるが、管内の中小企業金融に対してもかなり大巾に門戸を開くと伝えられるので、中小企業にとつてはまず明るい材料になりそう。

なお平市内での取扱金融機関は東邦銀行、七十七銀行、第一銀行、常陽銀行、日本勧業銀行、福島相互銀行、東邦相互銀行、信用金庫、信用組合、国民金融公庫となつている。

融資額の増枠決る

信用保証協平支部 21日から貸付

「明るい窓口」となりそう。

融資保証の要項は昨年と殆んど同じで保証は中元に必要とする増加運転資金に限られ、貸付金額は一申込人について同期として五十万円以内、また貸付期間は九十日以内、保証料は一般が年六厘、平市の附記金の裏付けする小口融資保証は日歩五厘となつている。また原下の各金融機関は保証付融資に対する保証料を全額負担することになつている。

佐藤君らに感謝状

農業統計調査に協力

行う予定は次のとおり。

◇校長異外視察、昭和会館◇十二日県経主事懇談会、県教育会館◇十三日行政調査打合せ会◇十五日集金日、映画鑑賞◇十六日教職員組織懇談、貯金日◇十七日検便◇十九日県議会◇二十日数学教育研究会◇二十二日レントゲン撮影◇二十三日授業参観日◇二十五日校長会臨時懇談会◇二十六日県議会◇二十七日郡駅前服飾◇三十日月末統計。

交通安全会を結成

四倉、各区町の発起で

交通安全街頭をむかえて、四倉警察署管内でも、一般からの協力を求める。また、十二日午後七時から同所二階に運転手、役員、交通安全協会役員、補導員、町内学校PTA会長ら約二十名が集まり、交通安全街頭中の行事について打合せをしたのち、一般からの協力を求める。また、十二日午後七時から同所二階に運転手、役員、交通安全協会役員、補導員、町内学校PTA会長ら約二十名が集まり、交通安全街頭中の行事について打合せをしたのち、一般からの協力を求める。

ガス採掘にストップか

注目される鉱業法改正

いま鉱業法の改正が国会で問題になつているが、去る二十六年に勿来市錦田地区に湧出した天然ガスをめぐり、鉱業権者である大日本勿来鉱業と採掘者の勿来ガス開発会社との間に鉱業法の解釈で紛争し、三十一年に鉱業制度調査会の調整により、やつと解決したばかりであるが、こんど問題になつている改正の焦点は一鉱区二鉱業権制度について鉱山局と名古屋通産局からそれぞれ意見が出されるわけで、このことについて東京通産局は鉱業法改正調査会を、各支部には分室を設けて改正の問題点を研究したうえ、この法が改正する鉱山局の見解通りに一鉱区二鉱業権制度化された場合は、常磐地区の天然ガス開発にも支障をきたすのではないかと見られている。

勿来市錦田地区の天然ガス開発は二十六年に常磐天然ガス開発会社として発足したが、開発鉱区が大日本勿来鉱業と採掘者のガス会社とが鉱業法の解釈で対立、石炭と同一鉱種か、異種かで対立してきた。

また、ガス側では天然ガスは石炭層から離れているので異種物であり、石炭との関連はないと主張してきた。これに対し炭鉱側は石油に近くに石油に関連して石油ガスが胚胎しており、炭田には石炭と関連のある石炭ガスがあるというものであり、三十一年一月に鉱業制度調査会が申し、石炭探掘百メートル以上は天然ガスと認定して採掘を許可された。

その後は紛争も表面化していないが、今後のガス開発問題でも同一の紛争が各地に起きてきたもので、鉱山局など関係機関は一致して「一鉱区一権者制」を強く主張しているため、四国でも一鉱区、一鉱業権者をとつている。

ただ名古屋通産局は鉱業法に鉱業権と他権益との総合調整機関を局内に設け、規定をつくり、鉱業権と他の権益とが競合せどする場合に損害賠償、あるいは土地使用の調整、探掘の制限などの調整規定を設けるなどの見解をとつており、こうした炭鉱関係機関の一致した一鉱区一権者制が国会でとりあげられ、改正点に織込まれると今後のガス開発にも影響するものとみられている。

朝鮮中央芸術団招く

常磐炭礦労組、組合員慰安のため

常磐炭鉱労働組合では組合員と家族慰安のため朝鮮中央芸術団を招き二十一日公演する。

第一部朝鮮歌曲集、第二部朝鮮民族舞踊集。ヒルは一時からヨルは六時から内郷浅野記念館と常磐自治会館。

平連合婦人会の役員会　令役員会は十四日正午から平政会事務局会議室で開く。

平一中父兄の授業参観　平第一中学校の父兄の授業参観は十一日午後一時から約六百名の父兄が集り、保健と情操教育の授業参観。午後二時から父兄、教諭、生徒らが各学級別に懇談会を開いた。

カメラは田中

NHK第1 【今晩の放送】 ラジオ福島

6	00	子供の時間	6	10	まぼろし探偵
	25	一丁目一番地		45	音楽の小箱
7	15	録音ニュース	7	15	中合アワー
	30	浪花恋道中		30	歌のカレンダー
8	02	ここはどこでしょう	8	00	素人歌合戦
	30	輝くステージ		00	50組角力スイートメロデイ
9	00	きょうのニュースから	9	00	浪曲歌合戦
	20	生活のうた		30	森繁のラジオマネスク
10	10	放送劇「三角の空」	10	05	連続浪曲
				30	マーキュリーアワー
11	10	趣味の手帖	11	05	時事解説
	40	夢のハーモニー		25	ミツドナイトコンサート

NTV 【今晩の放送】 テレビ

6、	00	漫画映画	9、	00	テレビ劇場
6、	35	スポーツグラフ			「父の記念日」
7、	15	ドラマ「バス通り裏」			
7、	30	危険信号「子供大会」	10、	15	海外ニュース
			10、	35	宿題の世代
8、	00	隣りも隣り			
8、	30	こぐま物語			「中間よ沖は晴だ」

NHK第1 【明日の放送】 ラジオ福島

⑤	05	刑事と人間性	⑤	30	録音風物誌
	45	広報板		45	朝の散歩
⑥	15	来週の計画	⑥	10	農家の手帖
	40	茶の間の手帳		35	スワローメロデイー
⑦	10	大関山の朝	⑦	10	仁丹一粒エチケット
	40	海外特派員報告		35	スーパーメロデイー
⑧	05	ドボルジヤヴツク交響曲	⑧	10	ご気嫌いかが
	45	うたのおばさん		55	朝のハーモニー
⑨	10	クリスタルは語る	⑨	05	陽気な山彦さん
	35	メロデイーにのせて		15	チヤツカリ夫人と
					ウツカリ夫人
⑩	00	株式	⑩	10	奥様お手はそのまま
	20	家庭のひととき		50	愛しきはあの人
⑪			⑪	05	扇の名曲音楽会
				55	農家のいこい

保安技術の講習会

鉱山保安学校ともいうべき平鉱山保安技術講習会は七月六日から三十日までの二十二日間、平市常磐町の東京鉱山保安監督部平支部で鉱山保安法規、労働保安、炭鉱保安、発破保安の三科目について行われる。受講資格は鉱山の坑内保安係、発破係員で鉱業権者の推せんのもの。

時間は午前九時から午後四時までの六時間で講習修了後は修了試験を行なうが合格し修了試験に合格したものは国家試験審査会の審査をうけた場合は国家試験に合格したものと取扱われる。

教育科目は鉱山保安法および規則、保安技術職員心得など二十四時間、落盤対策、運搬、火薬および発破は各二十三時間、自然発火および坑内災害、機械と電気保安、科学的保安管理を各六時間、防爆保安を二十四時間、排水と出水対策、一般通気、緊急救護と避難訓練を各三時間行う。

「地獄の底までつき合うぜ」

千恵蔵、久方のギャング映画

映画　東映

解説　監督には「無法街の野郎たち」で好調ぶりを示した沢島忠氏が当り、出演者は片岡千恵蔵を始めとして、森繁久彌、江原真二郎、中原ひとみ、佐久間良子と現代劇第一級スタートを揃え、山村聡、山形勲、遠藤辰雄、柳永二郎、永田靖、志村喬、花沢徳衛、松本克平、神田隆、片岡栄二郎、堀雄二などベテラン陣を控えて監督の采配の妙味を発揮するものといわれている。

物語　じゅうじようの曽呂利遠山の経営の中で、故郷勝五郎、即源の七回忌法要が催に開かれている。

焼香も終りに近いと思われた時突如一台の撮影車が会場に横付けになつた。

続いたにもかかわらず、引に祭壇に進び込まれた一個の棺桶―

突然その中から鬼火のような人の男が躍り出た。〝たつた今地獄の底から仕返しに参上した〟とうそぶく不敵な面魂。七年前、海の藻屑と消えた……と思われていた恐れん坊の源次である。

当時源次は、孤児の彼を実の子のように育てられた船長藤勝五郎に従つて、第一八田丸にの四隻船海の男小島神社に祀れている二億円の金塊引上げに働いていた。

その分け前の夜、勝五郎は何者かに射殺され、源次も又、背後から射たれて海につき落されてしまつた。

当時の目撃で、今は黒田海運社長となつた黒田富一郎、勝運会社社長伴本、山口ジムの所有者山口勇は、源次が勝五郎を殺し自らも海に落ちて死んだものと言いふらしていた。

しかし、九死に一生を得た源次は、仲間の中に自分を亜殺しようとした者があるものと見て復讐の鬼と化して舞い戻つたのだ。

勝五郎の実子で、源次の兄貴分となる千造は、七年ぶりの源次を冷たくあしらつた。源次はその場で、むなしく拳銃を突きつけられていた。

源次は警察で七年前の真相を訴えたが、警察は、証拠がないという一点ばりで相手にしない。出所後、源次は、邪魔隊宗太の友人、坂田通商の経営する国際ホテルに身をかくし、勝五郎を射つたドイツ製拳銃の持主を探していた。

夕刊の映画

平　館　夜霧に消えたチヤコ　銀座の下　十六日迄
平新東宝　山と谷と雲　十六日迄
世界館　処女の性典　十六日迄
猛吹の死闘　十六日迄
東映劇場　風小僧　十六日迄
地獄の底までつき合うぜ　十六日迄
東映劇場　風小僧　十六日迄
地獄の底までつき合うぜ　十六日迄
民　劇　遊郭怪人　十六日迄
怪談百日　十六日迄
映　劇　大江戸七人衆　十五日迄
ソロンの宝船　十五日迄
黒　船　十五日迄
ひかり座　桃源郷者　年中ですもの
映　劇　恐道の影　十三日迄
無宿者　十三日迄
第二いわき　雌雄小判　十三日迄
手鉾をかけろ　十三日迄
あばれ街道　十三日迄
国際劇場　照葉笠　十二日迄
無宿者　十二日迄
海　座　花のれん　十二日迄
東　宝　高丸菊丸　十二日迄
花のれん　十二日迄
松田館　群れ生れた男　十六日迄
群狼の中の太陽　十六日迄
中　央　鉄腕投手稲尾物語　十六日迄
かた脚投手道中記　十六日迄
夫婦合唱　十六日迄
菊多館　風小僧　十六日迄
母子草　十六日迄
孔雀城の花嫁　十六日迄
三　劇　幸福な家族　十六日迄
夜の蝶　十六日迄
常　磐　かんざし橋　十六日迄
敵は原子潜航艇　十六日迄
天下無双の剣　十二日より
湯本座　手鉾のままの脱獄　十二日迄
探偵事務所　十二日迄
中央劇場　都会の祭典　十二日迄
女の一生　十二日迄
綾香の下　十二日迄

広告で街に明るさ　人に微笑み
アドバルーンは
照都広告
平市常磐根町二ノ一三
電話（平）四、九八一一
女子社員募集年令は問いません（随時）
男子広告、宣伝にて身出来る方

シマッタ！
ズボンがだいなし
こんな心配は　ご無用……
インクをこぼしても　普通の洗濯でキレイに落ちます
化学の生んだ　驚異の繊維
テイジン（TEIJIN）テロン
の紳士服地です
特ズボンのご注文で自動車が当る抽せん付
特約店
平大工町 電4670 ルクセン
永島洋服店

内科　外科　産婦人科
前田医院
院長　前田清美
副院長　前田睿雄
★入院随時
勿来市植田町本町六三
電話（植田）二三番

程度有難う存じます
ホット一息　又おいで
揚小丸の特売中は皆んなニコニコ
五〇缶の在庫切かとヒヤヒヤしたがホット一息又おいで
◎十三日　十四日奉仕品
一、小枕せんべい（昔）市価　四〇〇㌘六五円の品五二円
一、三色スタレ米菓　四〇〇㌘九〇円の品七六円
常磐線一寒い
菓子の丸正
平市鎌町　電四六三三
◎朝六時―夜八時半迄営業

夏物品揃いご披露
勤労感謝市
スウイムスーツ
海浜やプールでのおしやれ着、海水着は、色調、スタイル、生地ともに明朗調になつておりウスイム・スーツ』などとしやれた呼び方をされるようになりました

スウイムスーツ
ウーリーナイロンスウイムスーツ　1,200円より
オルシーテツクススウイムスーツ　1,900円
ウエルヒツトスウイムスーツ……2,200円
綿プリントスウイムスーツ……300円より
ナイロンタフタスウイムスーツ……1,200円
綿プリントスウイムスーツ4才より　330円より
ナイロンタフタスウイムスーツ4才　700円より
綿毛巾子スウイムスーツ……6才……250円より
海水パンツ
ナイロンタフタ……7才用……250円より
ウーリーナイロン絣……6才用……280円より
ウーリーナイロン無地……300円より
ウーリーナイロン絣……400円より
ウエルヒツト……750円より
◎其の外海浜用品

平本店催し案内
◎カラーグループの魅力
◎涼を呼ぶプリント服地発売会
◎ゆかた新作展
贈つて便利　貰つて嬉しい　大黒の商品券
200円より10,000円まで御調製
無税で大好評　同数券式
特別ギフト商品券
200円より御調製

雨の日も又楽し　雨傘まつり
紳士雨傘……（各々）……三五〇円より七五〇円迄
婦人雨傘……（ナイロン）一、五〇〇円より二、五〇〇円迄
学童雨傘……（ナイロン）一、五〇〇円より二、三〇〇円迄
◎片手で容易にしまる開閉や骨が丈夫で強力クランポを取揃えてございます。
特別奉仕品……当日発表
晴雨兼用傘百花会
十代の年頃から六十代の御年配の方に向く渋い柄あつさりした色無地と美くしく咲きみだれる兼用の花
お値段は……三三〇円～一、六〇〇円
涼を呼ぶ　夏の家庭用品
夏の夜に　浜辺の夢見る
涼味あふれる　寝具の数々
ホロ掛ふとん……四五〇〇円～九八〇円
ガーゼケット……四五〇〇円～一、二〇〇円
ふとんラック……一、二〇〇円～一、三〇〇円
ネマキ……一〇〇円～一、二〇〇円
ネマキ……一、二〇〇円～一、五〇〇円
ネマキ……一、七〇〇円～二、五〇〇円
ネマキ……二、五〇〇円～三、五〇〇円
夏の帯……三〇〇円～七五〇円迄
水入れ……四五〇円～一、五〇〇円
タオル地……一、五〇〇円～二、五〇〇円
◎北の他敷眼、絽浴衣カバーを数種に
◎タオルネマキ特別奉仕会……三五〇円

大黒屋　平母店

平本店　平母店　念坂店　小名浜店　相田店　御込品　御取替　御自由