常磐毎日
発行所 平市田町75 常磐毎日新聞社 電(代表)2104番 2105番

定評ある Otuka Shoes 大塚 平駅前電4006

"更生資金"は生きているか

県社会福祉協議会では、県内の更生資金借用世帯と生活の状態について調べていたが、次のようにまとまった。更生資金は三十年度四百万円、三十一年二百万円、三十二年四百五十万円、そして昨年は六百万円が県からの補助金によって貸付けされ、今後も続けられるわけだが、借り出された資金がどのように活用され、これら低所得者の所得をどのようにカバーすることができたのか。

80%は有効に利用
生活費に流用組も

それと民生委員などの人たちと認めた人たちが資金を元金に生かしているだろうかについてまとめた調査であり、県下で貸付けているのは四十件で、実際に貸付た金額は三百七十六万七千円にのぼり、これを一件当りにすると四万余円ほどだ。以下は調査結果からのべた更生資金の行方を追い、借用者の実態をみてみよう。

○…一体、営業を続けている世帯は、どんな種類のものを売っているのだろう―。一番多いのは食料品の製造販売である。食料品の製造販売といっても、これはセンベイのようなものを作りながら売る人や、小さな飲食店などで、低所得者の生活がいかに苦しいことに追われながらまた苦しいことで生活をたてていこうとする真剣さが見られるわけ。次に和洋裁や編物、衣料品

○…ところが、返済のことはなっているのだ。この生業資金も借金であるから、一定の時期に元金に利子をつけてかえさなければならない。いま返済期に入っているものがあるその二〇%で、延滞、返す見込みのないものが多理由をさぐると事業不振が半数をしめ、次が家族の病気となっているものもある。以上の調査を総合的にまとめると、現在事業をやっているもので好転しつつある三四%、好転した三四%で、ほかは以前よりも暗くなったであり、せっかくの更生資金の目的もわからなくなったといっている。こうしたことから事業面、生活面からみた場合

へん済は僅に40%
指導の徹底望む声

○…右城地方で最も平市が六件で二当るようだ。

○…一応借りた資金を投じて生業をはじめた世帯の営業形態をみると店舗八二%を占めて圧倒的に多くみられ、小資本の営業としては窮実な計画だとみられている。行商も二五%を占めているが、固定した店を作るにな

○…更生資金をかりて営業中の人たちは、小額でも手に入れなければどうにもならない世帯だがそれでも借入資金だけの場合と、その後の指導に欠かんがなかったのかと疑いをもたれるものも相

資金だけで営業が70%
多い食料品販売業

かなかの物だということいている人が大部分だ。とくに生業の行方を追ってみると就業中のものが九六%を占めており、多かれ少なかれの収益をあげている二一方では、廃業、休業、脱落しているもの、ふんぎりのつかないままでいるものもある。こうした廃業、脱落組を調べてみると生活扶助世帯に落ちているものが六〇%もある。この一一%の世帯については扶助させるか、または何等かの方法で活路をみいだして更生させなければならない。しかし扶助受の世帯であるのだから、ほかからの資金がりいれるものがたてまえなのだから、ほかからの都合のつかぬままに更生資金だけで営業をはじめているのだから事業が

○…同じ県会議員でも、こんなにも違うものだったという。福岡会場では、なかなかのテレ屋だ。知人の人たちを前にして「今夜はオンカーとゆうから「センセイ」といわれて赤くはならないがドギマギして頭に汗をかいていたという。福岡会場は、なかなかのテレ屋だ。知人の人たちを前にして「今夜はオンカーとゆうから「センセイ」といわれて赤くはならないがドギマギして頭

○…「忙しい、忙しい、大変だ」と平三市の商工校長は朝のばたばたから校長室にとびこむ。片手にソロバンを握って銀行へいく姿は校長というより金融会社の社長といったところ。それもそのはずである。PTAの理事会をひかえて会計報告に忙だくであったから―。

○…県会議員中でも口の悪いほうでは福岡将の鈴木喜良県議は会う人ごとを笑わせるのでも名物男だ。それだけに選挙中も常

校長は金融会社の社長
新県議さんは大テレ屋

…」といった調子。これを聞いた妻さんは「その名のとーセイ（名声）さんだ」と、わかるようなわからないようなことを言って感心していた。

○…税務署の労働組合対策と自治労との懇談振興懇談会、経済講演会が開催

幼児、池に転落死

九日午前九時ごろ平市草野小学校の池付近で遊んでいた同市下神谷吉物田沢雄さんの三男政徳ちゃん（三）がコンクリート槽から池に転落、心臓マヒのため水死した。

腕時計盗む

常磐市湯本字大久保無職田辺勇男（三）は八日午前十一時ごろ同市内の作一〇七歳宅田文江さんほか方から腕時計一個九千円相当を盗んで常磐署に捕った。

内郷一中の春季体育祭

内郷一中春季体育祭は、十日午前八時から同校と庭で開催する。なお雨天の場合は十七日に延期。

若い女性に暴行
平署 加沢を逮捕
危険な女の一人歩き

平署は八日午後、平市谷川瀬字中山七二、大工職加沢弘昌（三）を、婦女暴行の疑いで逮捕した。調べによると同人は五日午後十一時ごろ、平市鎌田部落通称女暴行事件があり、平署で捜査にあたっていた。平署では八日午後、平市谷川瀬字中山七二、大工職加沢弘昌（三）を、婦女暴行の疑いで逮捕した。

感心な植田高校生
まずしい子に贈物

内郷市宮町竹の内二七、植田高校二年組の女生徒三人は、八日午前十時ごろ同市内の作一〇七歳宅を訪れ、「小遣銭をあつめたのですが、貧しい子どもたちにあげてください」と学習帳、ノート、鉛筆、クレパスなど八十点を届けていった。

後藤さんを引渡す
サイパンのアメリカ軍

県立小名浜水産高校練習船福島丸（二三二トン）の機関員後藤平次さん（三七）は、去る六月腸炎を起しサイパン島のアメリカ軍基地病院に入院、加療中だったが、きのうアメリカ軍基地から後藤さんの容態にかかわらず一週間後に引き取るように通らくがあったほか福島丸に向う途中、後藤さんが急性腸炎を起し、サイパン島に寄港してアメリカ軍基地の病院で六日に手術を行ったが、重当局では後腸さんの容態にかかわらず、一週間後に引渡すが、福島丸は基地に停泊してはならないと指示をうけ同港付近の海上をひよう流する留目になったが、きのうアメリカ軍基地から後藤さんを引取ることになるが、容態がおもわしくないときは一たん日本に帰港するが、帰途の日本領に収容する方法をとることに決った。

参議選補充名
簿作製、勿来

勿来市選挙管理委員会は補充参議院選挙人名簿を作製するため、五月十六日から二十日までの受付を行うことに決った。

揚土子供会の選挙
大人に負けない公明選挙 清き一票を投票

平市第一小学校揚土子供会の役員次の役員が選出された。

▽会長、国井正治（六年）▽副会長、労賀雄一（六年）志賀三夫（五年）▽書記、遠藤芳行（五年）木村現代子（六年）

九日三百九名が児童選挙管理委員立会で開き一票を投じた。なお開票は九日午前十時から行われた選挙は今回一、副会長二、書記二を選ぶもので、四年生以上の児童

【写真投票は票風景】

水泳は親の許し受けて
水難の季節控え警告

来月十日の旧端午節句を境にして、急激に暑くなると子どもたちの水遊びが始まるわけだが、県下で毎年六十人以上の子どもたちが水の犠牲となっている。このため県救急石城所では水の季節をひかえて水泳の水難防止について警告を発することになった。

ことしは去る二日に、平ハプールで初の犠牲者を出しているだけに、ことしこそは子どもたちの犠牲者を出してはならないと学校当局に対して注意するわけだが、次のことについて注意するよう強く望んでいる。

これまでの水死の例をみると授業中の事故は少ないが、一番多いのは日曜、休日や農繁期休業期間休業のような児童が先生のもとを離れる場合に最も多くみられている。とくに集団で水遊び、水泳に出たときよりも友だちと約にいつたとか、その他の遊びにいつたとき誤って事故を

駅員の官僚性是正を要求
高校汽車通学会の総会で

平鉄道公安室、石城地区高校汽車通学自治会、同生活指導部連盟では列車事故防止のため九日午後二時から常磐高校で汽車通自治会連絡協議会を開き次の事項を協議した

◆生徒側からの要望事項❶改札を少し早目にしてほしい❷魚扇さんらの荷物かごの処理に適切な指導を図る❸混雑列車の車両増結に努力してほしい❹車内の暖房を早目につける❺混合列車のさい客車部分をホーム につける工夫を希望する❻駅員の言葉遣的態度を改めサービス精神を示してほしい❼定期券の紛失又は定期券の盗難防止について❽改札口に掲示する❾改札口、出口を判然と区別して徹底する❿通学上便利なダイヤを組む⓫気動車の車輌を増結する⓬平安橋改札口を常時開閉にする

◆国鉄側の要望事項❶飛び降り飛降りは絶対❷定期券の購入は五日前からできるので前日までに手続きする❸学割使用で往復券購入の際添印を忘れる生徒が多いので注意する❹混雑列車の緩急車の位置を明示する❺車内の暖房を早目につける❻混合列車の緩急車の位置を明示する❼駅員の言葉遣いを改めるよう努力する❽定期券の不正乗車の厳重な取締りをする

会長に坂本氏
平商連の総会

八日午後

平市商店連合会の定期総会は、きのう二時から平商工会議所会議室で二商議会、代表三十名が集まって開き、事業計画、収支報告のほか三十四年度役員改選を行い、会長に坂本昌蔵氏を四選したほかつぎの役員と事業計画を決めた。

◆会長＝坂本昌蔵（一丁目坂本鉛筆店）◆副会長＝吉田巳之吉（銀座吉田靴店）緑川建一（才畑小路イワキヤ洋品店）◆監事＝久野金二（三丁目久野洋服店）鈴野常治（紺屋町若葉屋）◆四月十六月＝入店式、夜間営業、商店街統制懇談会、第六回各会対抗親善野球大会、中小企業相談所の活用と設備講習会、店員懇談会

会社側は強腰
常磐労の文書協定 きょう、さらに団交

文書協定で斗争を続けている常磐炭礦労組は、八日午後からふたたび団交を開く予定だったが、神部長が上京したため、九日午後二時から交渉を再開することになった。四日組合に入った本社労組からの連らくによると、会社側は斗争の長期化をさけるため、内郷鉱業所一斜坑と一緒に話合いをしなければ文書協定の無効は出来ないという態度が強く、きょうの交渉でも話合いが物わかれになるような場合、組合は実力行使に入る公算が強い。

求人申込み殺到
平職安所 採用条件に難点

平職安所は、ことしに入つて急激に一般求人が増えたが、就職希望の大半が採用条件に合わないためせっかくのチャンスも見送りとなり困惑しきつたが、その後も求人申込みが増える一方で、ここ一週間の間に六件、六十数人の求人があつた。とくに有名会社が多く、採用職種も中卒から高卒前後の若い人たちに限られている。それによると、神奈川県川崎市にある川崎化成から男子十人、東京都北区王子町の日本理研王子工場から、これも男子二十人。それに新潟県

◆七月～九月＝盛まつりの協賛中元売出し、七夕まつり、店頭照明とネオンコンクールの実施商業視察、業種別懇談会と発展

◆一月～三月＝旧盛末年始金市連合協出し、協同組合対策と消費税実施との懇談振興懇談会、経済講演会開催

四倉小に流感
九日までに二十名

四倉小学校（宮野仁校長＝児童一千七百名）では八日五名の流感が発生、九日は六年五組の十五名が休学した。同校では二、三日児童たちの様子を見てから対策を練ることになった。

四倉小の五月中行事

四倉小学校の五月行事は次の通りである。

▼十日始の日▼十三日町内通P

三名が重傷負う
勿来、めいてい暴走運転

九日午後三時ごろ勿来―関間の国道を、関東自動車勿来営業所所属の黒塗乗用車（運転手＝本田久男運転手三四）が暴走、川縁の電柱に激突、同乗していた坂梁一さん（三）ら三人が重軽傷を負った。

会長に阿部氏
四倉青年協の総会開く

四倉町青色申告協（会員八百人）は八日午後一時から同町本町好洋荘で定期総会を開き、約四十名からの会員が出席して三十三年度事業報告並に決算報告書の承認を受け、一部会則変更の件を協議した後、役員を改選した。

◆会長阿部勝吉◆副会長＝菊田武夫▼理事＝吉田誠、西山武彦▼理事＝吉田誠、西山勝、永田俊正、西山勝太、長谷川勝頼主な事業計画は次の通り。

◆税制に関する研究指導❶全会員の自計申告を目標として記帳技術の研究向上を図る❷簡易簿記の完全指導と複式簿記移行についての研究指導（テキストによる長期講習指導）❸会員の質疑に応じ随時説明、記帳指導❹四月～六月＝入店式、夜間営業、商店街統制懇談会、第六回各会対抗親善野球大会、中小企業相談所の活用と設備講習会、店員懇談会

◆税制改正に対する要望陳情❶会計年度の自由選択、事業主給与を認めること（企業利潤）と（自家労賃）の分離課税

◆経営合理化のための指導❶経営に関する研究会の開催❷企業診断の斡旋❸時事問題研究会、経済講習会の開催、その他に毎月定例の開催、青色申告事務部を結成することなどを決定した。この席上で十年間継続申告者として長谷川充男（新町）吉田誠（原田）の両名に感謝状を贈つた。

石炭コークス

火力の強い 火持の長い カスの少い

徳用石炭

※電話二二三七番 二一三八番へ一俵よりお届けいたします

平市田町 常磐炭礦販売社

灘

酒は辛口、秋田酒は甘口と二般にいわれていますがして辛すぎず、甘すぎず、雑味がありません。自然の旨味があるので、繰り返して飲んでも飲み飽きしないのが、稲万歳の特長です皆に今年の新酒は出来がいいとおほめをいただきました。

御家庭の晩酌に **稲万歳** をどうぞ!!

栄養満点な!

美味第一強壮的にも神戸牛肉が一番お徳用です!

鎌倉八各種特約店

緑屋牛豚肉問屋

本店 平市一丁目 電二五三九
支店 平市中央通り 電二七九四

本のとんかつ 大宮

平市銀座通り 電二九八八

出前迅速

カツライスの部

松ライス	一三〇円
竹ライス	一八〇円
梅ライス	二三〇円

かつ丼の部

松かつ丼	一五〇円
竹かつ丼	二〇〇円

御礼の心をこめた贈物

計輪鏡筆
時指眼万年
ラジオ

山崎時計店

平市五丁目 電二九九一

★時計の検査には★電気タイム グラフアー使用

平指定商加盟店

銘菓 六段羊羹 平凡 電話2509

名物 六段最中

福島県土産品の最高会に於て第一等の栄誉に輝きました これ偏に各位の御引立の賜と御礼申上げます

平 凡

お返し目あてのプレゼント

明日は母の日。小学校の子供さんお小遣いをためてプレゼントする殊勝な心掛けと感心しました。もつともお返しに頂戴する品物をネラう手もあります

いづれも	七〇円
○チヨコレートサンデー	鮮魚と果物 五〇円
○パフエ	婦人ブラウス 二九〇円
日間特売 〃	

藤越 平市 電8141

余韻

明十日は「母の日」母の愛情を表わす赤いカーネーションの花を胸につけて、こどもたちが お母さんの慈愛に感謝し、その労をねぎらう日である。米国に始り全世界にひろまつた年中行事の一つではあるが、手供の日、老人の日などと共には余まえない祝日の一つだ▼文化の発達は家庭にも浸透し、主婦の仕事もある程度合理化されたし、テレビ、ラジオの普及やPTA、婦人会等の活発な活動で主婦の立場も相当強くなつてはきているが、この文化の利器を十二分に活用し、新しい電化時代を満喫できる主婦はごく一部分、大多数は旧体依然とした主婦の座にしんぎんしている▼PTAの集り、それ旅行、生活改善の視察など主婦が家庭をあける機会はたしかに多くなつている。が、反面多くの主婦たちはそのために夜も寝ないで洗たくをしたり、子どものつくり物をしたりしているのをみかける。これでは「出る」ために苦労が加したようなものだ▼というてこの気ガマを買つて労力をはぶくと経済的に恵まれていないのである「あすは遠足だ」などというと、子どものころは前の日からうきうきして、普段ならイヤだといいた仕事でも少々手伝つたものだPTAの集りや、視察旅行にゆくお母さんもこんな気持ちではなかろうか▼家庭にとじこめられていた主婦にしてみれば「出る」楽しみは格別なものだろう。しかしたことさえは長つづきしない。いまに「もうたれた」でしまう。或る評論家はいま今の世相を評して「一億その日暮し」といつているが、文化の発展についてゆけない古い人たちは女性の生活がつくく限り、主婦の座も民主化や合理化ばかりうわべだけで本質的には変るまい▼主婦が文化の恩恵に浴し、合理化された家庭で心からくつろぐには、何よりも先づ経済を退散することだ。「母と人は姿を変え」というが政治家もいた。父親とはえてして勝手なもので お母さんの苦労のタネでもある。こんなことだから「父の日」はないのかもしれない

常磐毎日

発行所 平市田町75 常磐毎日新聞社 電(代表)2104番 2105番

〃更生資金〃は生きているか

県社会福祉協議会では、県内の更生資金借用世帯と生活の状態について調べていたが、次のようにまとまった。更生資金は三十年度四百万円、三十一年二百万円、三十二年四百五十万円、そして昨年は六百万円が県からの補助金によって貸付けされ、今後も続けられるわけだが、借り出された資金がどのように活用され、これら低所得者の所得をどのようにカバーすることができたのか。

80%は有効に利用
生活費に流用組も

○…一体、営業を続けている世帯は、どんな種類のものを売っているのだろう―。一番多いのは食料品の製造販売である。食料品の製造販売といっても、これはセンベイのようなものを作りながら売る人や、小さな飲食店などで、低所得者の生活がいかに苦しいことに追われながらまた苦しいことで生活をたてていこうとする真剣さが見られるわけ。次に和洋裁や編物、衣料品

○…ところが、返済のことはなっているのだ。この生業資金も借金であるから、一定の時期に元金に利子をつけてかえさなければならない。いま返済期に入っているものがあるその二〇%で、延滞、返す見込みのないものが多理由をさぐると事業不振が半数をしめ、次が家族の病気となっているものもある。以上の調査を総合的にまとめると、現在事業をやっているもので好転しつつある三四%、好転した三四%で、ほかは以前よりも暗くなったであり、せっかくの更生資金の目的もわからなくなったといっている。こうしたことから事業面、生活面からみた場合

へん済は僅に40%
指導の徹底望む声

○…右城地方で最も平市が六件で二当るようだ。

○…一応借りた資金を投じて生業をはじめた世帯の営業形態をみると店舗八二%を占めて圧倒的に多くみられ、小資本の営業としては窮実な計画だとみられている。行商も二五%を占めているが、固定した店を作るにな

○…更生資金をかりて営業中の人たちは、小額でも手に入れなければどうにもならない世帯だがそれでも借入資金だけの場合と、その後の指導に欠かんがなかったのかと疑いをもたれるものも相

資金だけで営業が70%
多い食料品販売業

かなかの物だということいている人が大部分だ。とくに生業の行方を追ってみると就業中のものが九六%を占めており、多かれ少なかれの収益をあげている二一方では、廃業、休業、脱落しているもの、ふんぎりのつかないままでいるものもある。こうした廃業、脱落組を調べてみると生活扶助世帯に落ちているものが六〇%もある。この一一%の世帯については扶助させるか、または何等かの方法で活路をみいだして更生させなければならない。しかし扶助受の世帯であるのだから、ほかからの資金がりいれるものがたてまえなのだから、ほかからの都合のつかぬままに更生資金だけで営業をはじめているのだから事業が

○…同じ県会議員でも、こんなにも違うものだったという。福岡会場では、なかなかのテレ屋だ。知人の人たちを前にして「今夜はオンカーとゆうから「センセイ」といわれて赤くはならないがドギマギして頭に汗をかいていたという。福岡会場は、なかなかのテレ屋だ。知人の人たちを前にして「今夜はオンカーとゆうから「センセイ」といわれて赤くはならないがドギマギして頭

○…「忙しい、忙しい、大変だ」と平三市の商工校長は朝のばたばたから校長室にとびこむ。片手にソロバンを握って銀行へいく姿は校長というより金融会社の社長といったところ。それもそのはずである。PTAの理事会をひかえて会計報告に忙だくであったから―。

○…県会議員中でも口の悪いほうでは福岡将の鈴木喜良県議は会う人ごとを笑わせるのでも名物男だ。それだけに選挙中も常

校長は金融会社の社長
新県議さんは大テレ屋

…」といった調子。これを聞いた妻さんは「その名のとーセイ（名声）さんだ」と、わかるようなわからないようなことを言って感心していた。

○…税務署の労働組合対策と自治労との懇談振興懇談会、経済講演会が開催

幼児、池に転落死

九日午前九時ごろ平市草野小学校の池付近で遊んでいた同市下神谷吉物田沢雄さんの三男政徳ちゃん（三）がコンクリート槽から池に転落、心臓マヒのため水死した。

腕時計盗む

常磐市湯本字大久保無職田辺勇男（三）は八日午前十一時ごろ同市内の作一〇七歳宅田文江さんほか方から腕時計一個九千円相当を盗んで常磐署に捕った。

内郷一中の春季体育祭

内郷一中春季体育祭は、十日午前八時から同校と庭で開催する。なお雨天の場合は十七日に延期。

若い女性に暴行
平署 加沢を逮捕
危険な女の一人歩き

平署は八日午後、平市谷川瀬字中山七二、大工職加沢弘昌（三）を、婦女暴行の疑いで逮捕した。調べによると同人は五日午後十一時ごろ、平市鎌田部落通称女暴行事件があり、平署で捜査にあたっていた。平署では八日午後、平市谷川瀬字中山七二、大工職加沢弘昌（三）を、婦女暴行の疑いで逮捕した。

感心な植田高校生
まずしい子に贈物

内郷市宮町竹の内二七、植田高校二年組の女生徒三人は、八日午前十時ごろ同市内の作一〇七歳宅を訪れ、「小遣銭をあつめたのですが、貧しい子どもたちにあげてください」と学習帳、ノート、鉛筆、クレパスなど八十点を届けていった。

後藤さんを引渡す
サイパンのアメリカ軍

県立小名浜水産高校練習船福島丸（二三二トン）の機関員後藤平次さん（三七）は、去る六月腸炎を起しサイパン島のアメリカ軍基地病院に入院、加療中だったが、きのうアメリカ軍基地から後藤さんの容態にかかわらず一週間後に引き取るように通らくがあったほか福島丸に向う途中、後藤さんが急性腸炎を起し、サイパン島に寄港してアメリカ軍基地の病院で六日に手術を行ったが、重当局では後腸さんの容態にかかわらず、一週間後に引渡すが、福島丸は基地に停泊してはならないと指示をうけ同港付近の海上をひよう流する留目になったが、きのうアメリカ軍基地から後藤さんを引取ることになるが、容態がおもわしくないときは一たん日本に帰港するが、帰途の日本領に収容する方法をとることに決った。

参議選補充名
簿作製、勿来

勿来市選挙管理委員会は補充参議院選挙人名簿を作製するため、五月十六日から二十日までの受付を行うことに決った。

揚土子供会の選挙
大人に負けない公明選挙 清き一票を投票

平市第一小学校揚土子供会の役員次の役員が選出された。

▽会長、国井正治（六年）▽副会長、労賀雄一（六年）志賀三夫（五年）▽書記、遠藤芳行（五年）木村現代子（六年）

九日三百九名が児童選挙管理委員立会で開き一票を投じた。なお開票は九日午前十時から行われた選挙は今回一、副会長二、書記二を選ぶもので、四年生以上の児童

【写真投票は票風景】

水泳は親の許し受けて
水難の季節控え警告

来月十日の旧端午節句を境にして、急激に暑くなると子どもたちの水遊びが始まるわけだが、県下で毎年六十人以上の子どもたちが水の犠牲となっている。このため県救急石城所では水の季節をひかえて水泳の水難防止について警告を発することになった。

ことしは去る二日に、平ハプールで初の犠牲者を出しているだけに、ことしこそは子どもたちの犠牲者を出してはならないと学校当局に対して注意するわけだが、次のことについて注意するよう強く望んでいる。

これまでの水死の例をみると授業中の事故は少ないが、一番多いのは日曜、休日や農繁期休業期間休業のような児童が先生のもとを離れる場合に最も多くみられている。とくに集団で水遊び、水泳に出たときよりも友だちと約にいつたとか、その他の遊びにいつたとき誤って事故を

駅員の官僚性是正を要求
高校汽車通学会の総会で

平鉄道公安室、石城地区高校汽車通学自治会、同生活指導部連盟では列車事故防止のため九日午後二時から常磐高校で汽車通自治会連絡協議会を開き次の事項を協議した

◆生徒側からの要望事項❶改札を少し早目にしてほしい❷魚扇さんらの荷物かごの処理に適切な指導を図る❸混雑列車の車両増結に努力してほしい❹車内の暖房を早目につける❺混合列車のさい客車部分をホーム につける工夫を希望する❻駅員の言葉遣いを改めるよう努力する❼駅員の言葉遣的態度を改めサービス精神を示してほしい❽定期券の紛失又は定期券の盗難防止について❾改札口に掲示する❿改札口、出口を判然と区別して徹底する⓫通学上便利なダイヤを組む⓬気動車の車輌を増結する⓭平安橋改札口を常時開閉にする

◆国鉄側の要望事項❶飛び降り飛降りは絶対❷定期券の購入は五日前からできるので前日までに手続きする❸学割使用で往復券購入の際添印を忘れる生徒が多

会長に坂本氏
平商連の総会

八日午後

平市商店連合会の定期総会は、きのう二時から平商工会議所会議室で二商議会、代表三十名が集まって開き、事業計画、収支報告のほか三十四年度役員改選を行い、会長に坂本昌蔵氏を四選したほかつぎの役員と事業計画を決めた。

◆会長＝坂本昌蔵（一丁目坂本鉛筆店）◆副会長＝吉田巳之吉（銀座吉田靴店）緑川建一（才畑小路イワキヤ洋品店）◆監事＝久野金二（三丁目久野洋服店）鈴野常治（紺屋町若葉屋）◆四月十六月＝入店式、夜間営業、商店街統制懇談会、第六回各会対抗親善野球大会、中小企業相談所の活用と設備講習会、店員懇談会

会社側は強腰
常磐労の文書協定 きょう、さらに団交

文書協定で斗争を続けている常磐炭礦労組は、八日午後からふたたび団交を開く予定だったが、神部長が上京したため、九日午後二時から交渉を再開することになった。四日組合に入った本社労組からの連らくによると、会社側は斗争の長期化をさけるため、内郷鉱業所一斜坑と一緒に話合いをしなければ文書協定の無効は出来ないという態度が強く、きょうの交渉でも話合いが物わかれになるような場合、組合は実力行使に入る公算が強い。

求人申込み殺到
平職安所 採用条件に難点

平職安所は、ことしに入つて急激に一般求人が増えたが、就職希望の大半が採用条件に合わないためせっかくのチャンスも見送りとなり困惑しきつたが、その後も求人申込みが増える一方で、ここ一週間の間に六件、六十数人の求人があつた。とくに有名会社が多く、採用職種も中卒から高卒前後の若い人たちに限られている。それによると、神奈川県川崎市にある川崎化成から男子十人、東京都北区王子町の日本理研王子工場から、これも男子二十人。それに新潟県

◆七月～九月＝盛まつりの協賛中元売出し、七夕まつり、店頭照明とネオンコンクールの実施商業視察、業種別懇談会と発展

◆一月～三月＝旧盛末年始金市連合協出し、協同組合対策と消費税実施との懇談振興懇談会、経済講演会開催

四倉小に流感
九日までに二十名

四倉小学校（宮野仁校長＝児童一千七百名）では八日五名の流感が発生、九日は六年五組の十五名が休学した。同校では二、三日児童たちの様子を見てから対策を練ることになった。

四倉小の五月中行事

四倉小学校の五月行事は次の通りである。

▼十日始の日▼十三日町内通P

三名が重傷負う
勿来、めいてい暴走運転

九日午後三時ごろ勿来―関間の国道を、関東自動車勿来営業所所属の黒塗乗用車（運転手＝本田久男運転手三四）が暴走、川縁の電柱に激突、同乗していた坂梁一さん（三）ら三人が重軽傷を負った。

会長に阿部氏
四倉青年協の総会開く

四倉町青色申告協（会員八百人）は八日午後一時から同町本町好洋荘で定期総会を開き、約四十名からの会員が出席して三十三年度事業報告並に決算報告書の承認を受け、一部会則変更の件を協議した後、役員を改選した。

◆会長阿部勝吉◆副会長＝菊田武夫▼理事＝吉田誠、西山武彦▼理事＝吉田誠、西山勝、永田俊正、西山勝太、長谷川勝頼主な事業計画は次の通り。

◆税制に関する研究指導❶全会員の自計申告を目標として記帳技術の研究向上を図る❷簡易簿記の完全指導と複式簿記移行についての研究指導（テキストによる長期講習指導）❸会員の質疑に応じ随時説明、記帳指導❹四月～六月＝入店式、夜間営業、商店街統制懇談会、第六回各会対抗親善野球大会、中小企業相談所の活用と設備講習会、店員懇談会

◆税制改正に対する要望陳情❶会計年度の自由選択、事業主給与を認めること（企業利潤）と（自家労賃）の分離課税

◆経営合理化のための指導❶経営に関する研究会の開催❷企業診断の斡旋❸時事問題研究会、経済講習会の開催、その他に毎月定例の開催、青色申告事務部を結成することなどを決定した。この席上で十年間継続申告者として長谷川充男（新町）吉田誠（原田）の両名に感謝状を贈つた。

石炭コークス

火力の強い 火持の長い カスの少い

徳用石炭

※電話二二三七番 二一三八番へ一俵よりお届けいたします

平市田町 常磐炭礦販売社

灘

酒は辛口、秋田酒は甘口と二般にいわれていますがして辛すぎず、甘すぎず、雑味がありません。自然の旨味があるので、繰り返して飲んでも飲み飽きしないのが、稲万歳の特長です皆に今年の新酒は出来がいいとおほめをいただきました。

御家庭の晩酌に **稲万歳** をどうぞ!!

栄養満点な!

美味第一強壮的にも神戸牛肉が一番お徳用です!

鎌倉八各種特約店

緑屋牛豚肉問屋

本店 平市一丁目 電二五三九
支店 平市中央通り 電二七九四

本のとんかつ 大宮

平市銀座通り 電二九八八

出前迅速

カツライスの部

松ライス	一三〇円
竹ライス	一八〇円
梅ライス	二三〇円

かつ丼の部

松かつ丼	一五〇円
竹かつ丼	二〇〇円

御礼の心をこめた贈物

計輪鏡筆
時指眼万年
ラジオ

山崎時計店

平市五丁目 電二九九一

★時計の検査には★電気タイム グラフアー使用

平指定商加盟店

銘菓 六段羊羹 平凡 電話2509

名物 六段最中

福島県土産品の最高会に於て第一等の栄誉に輝きました これ偏に各位の御引立の賜と御礼申上げます

平 凡

お返し目あてのプレゼント

明日は母の日。小学校の子供さんお小遣いをためてプレゼントする殊勝な心掛けと感心しました。もつともお返しに頂戴する品物をネラう手もあります

いづれも	七〇円
○チヨコレートサンデー	鮮魚と果物 五〇円
○パフエ	婦人ブラウス 二九〇円
日間特売 〃	

藤越 平市 電8141

余韻

明十日は「母の日」母の愛情を表わす赤いカーネーションの花を胸につけて、こどもたちがお母さんの慈愛に感謝し、その労をねぎらう日である。米国に始り全世界にひろまつた年中行事の一つではあるが、手供の日、老人の日などと共には余まえない祝日の一つだ▼文化の発達は家庭にも浸透し、主婦の仕事もある程度合理化されたし、テレビ、ラジオの普及やPTA、婦人会等の活発な活動で主婦の立場も相当強くなつてはきているが、この文化の利器を十二分に活用し、新しい電化時代を満喫できる主婦はごく一部分、大多数は旧体依然とした主婦の座にしんぎんしている▼PTAの集り、それ旅行、生活改善の視察など主婦が家庭をあける機会はたしかに多くなつている。が、反面多くの主婦たちはそのために夜も寝ないで洗たくをしたり、子どものつくり物をしたりしているのをみかける。これでは「出る」ために苦労が加したようなものだ▼というてこの気ガマを買つて労力をはぶくと経済的に恵まれていないのである「あすは遠足だ」などというと、子どものころは前の日からうきうきして、普段ならイヤだといいた仕事でも少々手伝つたものだPTAの集りや、視察旅行にゆくお母さんもこんな気持ちではなかろうか▼家庭にとじこめられていた主婦にしてみれば「出る」楽しみは格別なものだろう。しかしたことさえは長つづきしない。いまに「もうたれた」でしまう。或る評論家はいま今の世相を評して「一億その日暮し」といつているが、文化の発展についてゆけない古い人たちは女性の生活がつくく限り、主婦の座も民主化や合理化ばかりうわべだけで本質的には変るまい▼主婦が文化の恩恵に浴し、合理化された家庭で心からくつろぐには、何よりも先づ経済を退散することだ。「母と人は姿を変え」というが政治家もいた。父親とはえてして勝手なもので お母さんの苦労のタネでもある。こんなことだから「父の日」はないのかもしれない

常磐毎日

発行所 平市田町75 常磐毎日新聞社 電(代表)2104番 2105番

〃更生資金〃は生きているか

県社会福祉協議会では、県内の更生資金借用世帯と生活の状態について調べていたが、次のようにまとまった。更生資金は三十年度四百万円、三十一年二百万円、三十二年四百五十万円、そして昨年は六百万円が県からの補助金によって貸付けされ、今後も続けられるわけだが、借り出された資金がどのように活用され、これら低所得者の所得をどのようにカバーすることができたのか。

80%は有効に利用
生活費に流用組も

○…一体、営業を続けている世帯は、どんな種類のものを売っているのだろう―。一番多いのは食料品の製造販売である。食料品の製造販売といっても、これはセンベイのようなものを作りながら売る人や、小さな飲食店などで、低所得者の生活がいかに苦しいことに追われながらまた苦しいことで生活をたてていこうとする真剣さが見られるわけ。次に和洋裁や編物、衣料品

○…ところが、返済のことはなっているのだ。この生業資金も借金であるから、一定の時期に元金に利子をつけてかえさなければならない。いま返済期に入っているものがあるその二〇%で、延滞、返す見込みのないものが多理由をさぐると事業不振が半数をしめ、次が家族の病気となっているものもある。以上の調査を総合的にまとめると、現在事業をやっているもので好転しつつある三四%、好転した三四%で、ほかは以前よりも暗くなったであり、せっかくの更生資金の目的もわからなくなったといっている。こうしたことから事業面、生活面からみた場合

へん済は僅に40%
指導の徹底望む声

○…右城地方で最も平市が六件で二当るようだ。

○…一応借りた資金を投じて生業をはじめた世帯の営業形態をみると店舗八二%を占めて圧倒的に多くみられ、小資本の営業としては窮実な計画だとみられている。行商も二五%を占めているが、固定した店を作るにな

○…更生資金をかりて営業中の人たちは、小額でも手に入れなければどうにもならない世帯だがそれでも借入資金だけの場合と、その後の指導に欠かんがなかったのかと疑いをもたれるものも相

資金だけで営業が70%
多い食料品販売業

かなかの物だということいている人が大部分だ。とくに生業の行方を追ってみると就業中のものが九六%を占めており、多かれ少なかれの収益をあげている二一方では、廃業、休業、脱落しているもの、ふんぎりのつかないままでいるものもある。こうした廃業、脱落組を調べてみると生活扶助世帯に落ちているものが六〇%もある。この一一%の世帯については扶助させるか、または何等かの方法で活路をみいだして更生させなければならない。しかし扶助受の世帯であるのだから、ほかからの資金がりいれるものがたてまえなのだから、ほかからの都合のつかぬままに更生資金だけで営業をはじめているのだから事業が

○…同じ県会議員でも、こんなにも違うものだったという。福岡会場では、なかなかのテレ屋だ。知人の人たちを前にして「今夜はオンカーとゆうから「センセイ」といわれて赤くはならないがドギマギして頭に汗をかいていたという。福岡会場は、なかなかのテレ屋だ。知人の人たちを前にして「今夜はオンカーとゆうから「センセイ」といわれて赤くはならないがドギマギして頭

○…「忙しい、忙しい、大変だ」と平三市の商工校長は朝のばたばたから校長室にとびこむ。片手にソロバンを握って銀行へいく姿は校長というより金融会社の社長といったところ。それもそのはずである。PTAの理事会をひかえて会計報告に忙だくであったから―。

○…県会議員中でも口の悪いほうでは福岡将の鈴木喜良県議は会う人ごとを笑わせるのでも名物男だ。それだけに選挙中も常

校長は金融会社の社長
新県議さんは大テレ屋

…」といった調子。これを聞いた妻さんは「その名のとーセイ（名声）さんだ」と、わかるようなわからないよう

社会体育功労者として大臣賞を

根本さんが五月十七日第二回の国民体育デーに際し、社会体育功労者として全国四十五人の選ばれた一人に文部大臣より表彰されると聞いて、わが郷の誇に思わんだ。私が根本さんを知つたのは、私が磐中二年で根本さんが一年の時でしたから大正九年、共に紅顔の美少年の頃、爾来四十年、時には兄となり時には弟となり共に全国をテニス行脚し勝つにつけ負けて悔しがり共に肝胆相照らしたものだから随分思い出も多い。その根本さんが今回表彰されるのだから私ならずもテニス愛好者にとつては無上の喜びであつて、すくなからずおそきに失した感もある位だ。今全国テニス愛好者百万人の中、四十才以上で平の根本さんを知らない人は恐らくいないであろう程にテニスの根本さんは有名である。選挙ブームから申せば、仮に参議院に全国区から出馬すれば、断然高位当選疑うといわれる程にテニス界の根本さんは有名である。世話好きであつて情に厚く郷々逸などを歌えば実に一品である。

若いころは選手　権試合で大活躍

二十才にして日立に於ける第一回関東北蹴球選手権大会に、東京より参加の強豪を相手に一蹴優勝。二十一才の折、東京日比谷に於ける全日本選手権大会に五回戦にて時の優勝候補大井、井上組（関東クク）に大接戦の上惜敗。テニス〝石城の平〟が大きくクローズアップされたのでした。現在福島県軟式庭球連盟常任理事長、東北軟式庭球連盟常任理事、日本軟式庭球連盟評議員、福島県軟式庭球連盟理事長として先生も根本さんの家臨児であつた。此の様に幾多の名選手を輩出した人は全国でも珍らしいとされている。

幾多の名選手を郷土から輩出

それでこそこの郷が世間と共に郷土の誇りである。

夢は郷土でテニスの全国大会を

現に磐城市、四日市市、小田原市、本渓には着々の希望コートは度々の全国大会開催にも莫大な県等になつているとの聞くとき関係者各位の最大の協力を切である。

まだまだ続くであろうテニスに於ける根本さんと私のパソテリーの念願は全国大会誘致の必至となつて実現する事なのである。

「根本武雄」さんの片りんを語る」

日本軟式蹴球連盟評議員、福島県軟式庭球連盟理事

大坪光夫

役員の中四名が平出身でみんな根本さんの物、心、按、各の面にわたる指導を受けられた人々です。女子庭球界での親、大門セイ、山名ハツノ、渡辺コトの諸先生も根本さんの家臨児であつた。此の様に幾多の名選手を輩出した人は全国でも珍らしいとされている。

幾多の名選手を郷土から輩出

それでこそこの郷が世間と共に郷土の誇りである。

夢は郷土でテニスの全国大会を

現に磐城市、四日市市、小田原市、本渓には着々の希望コートは度々の全国大会開催にも莫大な県等になつているとの聞くとき関係者各位の最大の協力を切である。

まだまだ続くであろうテニスに於ける根本さんと私のパソテリーの念願は全国大会誘致の必至となつて実現する事なのである。

若いころは選手　権試合で大活躍

二十才にして日立に於ける第一回関東北蹴球選手権大会に、東京より参加の強豪を相手に一蹴優勝。二十一才の折、東京日比谷に於ける全日本選手権大会に五回戦にて時の優勝候補大井、井上組（関東クク）に大接戦の上惜敗。テニス〝石城の平〟が大きくクローズアップされたのでした。現在福島県軟式庭球連盟常任理事長、東北軟式庭球連盟常任理事、日本軟式庭球連盟評議員、福島県軟式庭球連盟理事として

5

6

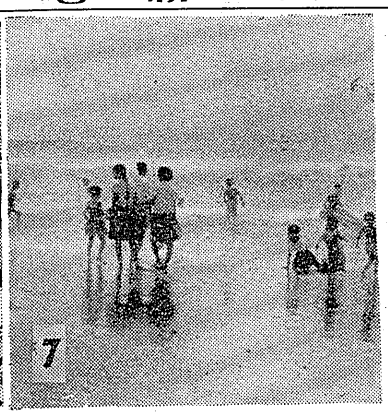
7

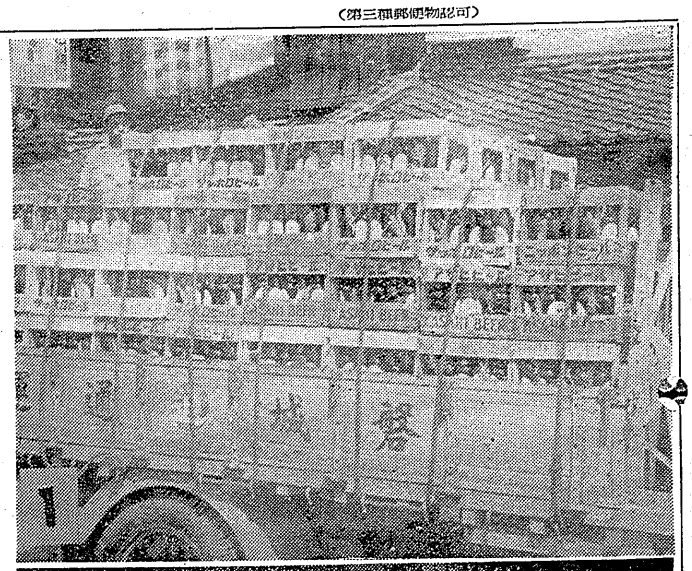
1

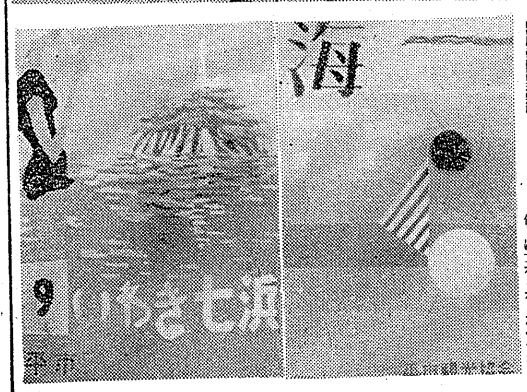
9 いわき七浜 海

待ちかねた夏の装い

ビールの山にゴクリ ウチワ 製造に懸命

五月……、立夏もすぎてさわやかな季節となってきた。澄みきった青空を仰ぎ、街では男のワイシャツ姿、女はパラソルをさして歩く初夏の装いが見られ南の国からのお客さん〝ツバメ〟も街行く人の頭上を飛び交う……。

ハマには夏を待ちきれない子どもたちが水遊びに興じ、商店街でも夏への衣がえに大わらは涼を呼ぶ風鈴がチリンチリンとさわやかな音色を奏でている。気象庁の話ではことしの夏は例年より二十日も早くなるとのことだが、平市観光課では早くも海の宣伝ポスター製作にとりかかるなどして、ギラギラと照りつける太陽も目の前にきたよう……。「街もハマも夏の装い」と題したこれら風景を特集してみた。

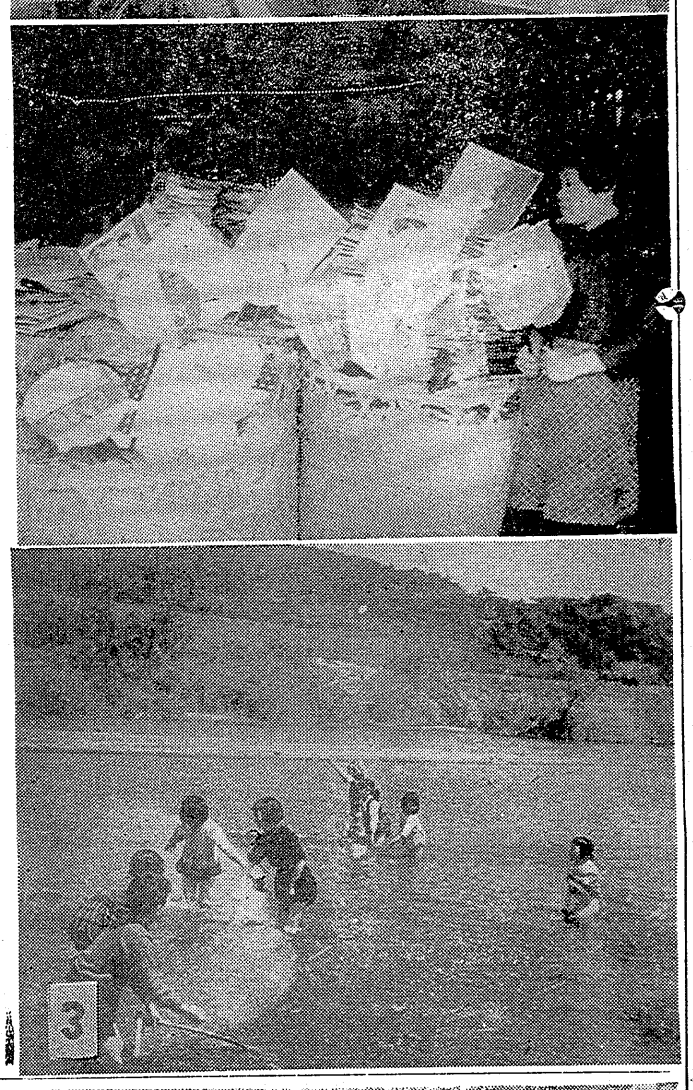
3

早くも水遊び
店頭には涼鈴の音

❶冷えたビールをかたむけて〝キユーと一杯〟のとゝろうるおすあのときの気持の良さ。街の飲食店ではさつき（五月）の声とともに生ビールをはじめ、涼を呼ぶお客さんらに最も歓迎されている。口に出るのはまずビールであるがこれら飲食店をはじめ一般家庭でも一日のつかれをいやす百薬の長でもあろう。街行くトラツクにもビールが山と積まれ、それぞれ歓飲家のもとにとどくことだろう。

❷ここ数日来うち続いた暑さで、市内のウチワ原ざんではウチワ作りに大わらわとなつている。商店や会社などからの大量注文に女工さんはじめ主人たちは夜もねられぬという。とくにことしは昭和大平遷都御成婚記念ウチワまで飛ぶように売れるといつた珍風をかもし出し、奥様手娘殿下の似顔画から金魚、浴衣姿などそのデザインも多種多様のようである。扇風機とともに家庭の必需品でもあるこのウチワが山とつまれているのだ。

❸この暑さで子供たちは平市を縦断する夏井川で〝バシヤ、バシヤ〟と水遊びにいそがしい。ズボンをまくり上げた男の子は魚すくい網を上手にあやつり何がとれるのかも判らず、むじや気そのものの姿である。女の子はスカートを膝までまくつて腿のぬれるのも忘れて〝バシヤ、バシヤ〟と水遊びに夢中になつている。夏よ早く来いとばかりに。

❹初夏の訪れとともに商店街も衣がえにいそがしいが、店頭には涼を呼ぶ風鈴がお目見得してチリンチリンとさわやかな音色を奏でて、通行く人たちに涼を与えている。この風鈴はことしも昨年同様、人工筋生や硝に入つた科学的なものや平和なスタイルが多い。価格も昨年とあまり変らないが、このごろの暑さに精神衛生はよいですよと店ではエビ型、家庭の庭などから静かな音色が響き、浴衣がけで夕涼むのもすぐそこまできている。

❺夏を待ちきれない若者たちはボート遊園に夢かべて楽しい語らいをしている。オールで手も軽やかに静かな初夏の風に大きくあるいは小さく動く輪の中を水すましのように進んで、日の出のも忘れる楽しいひとときをおくつている。

街にはパラソル姿
ハマは観光客で賑う

❻街ではパラソル姿が人目を引いているが、ハマでは早くもカツバ連が水の冷たさも平気で海に飛び込む者があらわれ、一足さきにハマには真夏がやつてきたようだ。〝ハアー海で泳げばつかれも出ましよう〟の音頭ではないが、海に入らず渡り鳥さんらに最も歓迎されている。

❼平沼地の大妻は趣が出そろい更に一段と近みつきふえてきた。

❽夏が早く来るとの御宣託に、平市観光課では早くも七百人余の海を宣伝するポスター製作にとりかかり、原画もすつかり出来上つた。

❾ウナギで有名な平市沼ノ内の弁財天も遠郷近在からの観光客で賑わいをみせている。ここのウナギは長さ一メートルあまりもあり、〝うしの日〟でも生命を保証されている。訪れる人たちはヤキフを湖面に投げ入れて雄大なウナギ、コイなどとひとときの余暇を楽しんでいる。また付近には一遍どりも忍ぶ幾歳月〟で一躍有名となつた白亜の殿堂、塩屋崎灯台とそびえたち、弁財天とならんで夏の観光地となつている。

❿街ではパラソル姿が人目を引いているが、ハマでは早くもカツバ連が水の冷たさも平気で海に飛び込む者があらわれ、一足さきにハマには真夏がやつてきたようだ。〝ハアー海で泳げばつかれも出ましよう〟の音頭ではないが、海に入らず渡り鳥さんらに最も歓迎されている。

⓫平沼地の大妻は趣が出そろい更に一段と近みつきふえてきた。

⓬夏が早く来るとの御宣託に、平市観光課では早くも七百人余の海を宣伝するポスター製作にとりかかり、原画もすつかり出来上つた。

⓭ウナギで有名な平市沼ノ内の弁財天も遠郷近在からの観光客で賑わいをみせている。ここのウナギは長さ一メートルあまりもあり、〝うしの日〟でも生命を保証されている。訪れる人たちはヤキフを湖面に投げ入れて雄大なウナギ、コイなどとひとときの余暇を楽しんでいる。また付近には一遍どりも忍ぶ幾歳月〟で一躍有名となつた白亜の殿堂、塩屋崎灯台とそびえたち、弁財天とならんで夏の観光地となつている。

けしの栽培に警告
平市

平市農務課ではけしと大麻草の栽培について法律で禁止されているため、栽培の場合は次の事項に注意するよう警告を発している。

◆けし＝❶けしは普通観賞用として栽培される園芸は大体禁止されている❷禁止されているけしは栽培することができない。もし観賞用に栽培されたものでも、発見されると警察に処罰される❸禁止されているけしの花はチューリップ型、カーネーション型など種々の変型があり、色も白、赤などある。

◆大麻草＝❶大麻草と仕普通アサ、オタネ草といわれている❷大麻草はアサを取ることが主目的で栽培されるが、この他大麻草の種子をとり、鳥の飼料とするため栽培されることもある❸大麻草は県知事の許可をうけないで栽培すると、その目的はどうであつても処罰される。

ことしは例年以上に警戒はじめ新聞紙上に注意を呼びかけると、課員総出で対策を練つている。

魚菜市況
青果（単価キロ当り）

▽ダンネギ（二〇キロ）二五〇―四〇〇
▽キユーリ（一本）八―一八
▽サヤマメ 五〇―七五
▽ニンジン 六〇―九〇
▽三ツバシン（一束）八―一八
▽ネ　ギ〃（小束）一二五―一四〇
▽タマナ 六―一二
▽サトイモ 一五―二〇
▽ダイコン（二〇キロ）六五〇―一〇五〇
▽ハクサイ 二一〇―二五〇
▽バナナ 五五〇―九〇〇
▽リンゴ（一箱）七―一八
▽ミカン（〃）五〇―一五〇
▽クワイ（一個）八・五―一〇・五
▽夏ミカン（二二・五キロ）八一―二二
▽ゴボウ 一〇―三〇
▽タケノコ 七―一八
▽ホウレン草（一束）二一八
▽ニラ（一束）四一八

あすは〝母の日〟
シャルヴイス夫人をたたえ

五月の第二日曜日（十日）は「母の日」で、広く世界の国々で母に感謝し、母をたたえる日とされている。このことのおこりはアメリカにシャルヴイスという婦人がいた。この夫人は早く夫を失つて苦労しながら、二人の娘を育てた。ことに娘の一人は盲目だつたので夫人の苦労も並大抵ではなかつた。夫人は信仰篤く、毎日曜教会に行つて日曜学校の生徒を教えた。ある日、人々は母の命日に記念会を開いた。そのとき夫人は「汝の父母を敬え」という聖書の言葉を引用して、父母を大切にするように子供に説いた。

不幸なことに苦労が多かつたためか、シャルヴイス夫人は年若いうちに亡くなつた。二人の娘のうち、眼の悪くない娘アンナは、日曜学校の生徒とともに母の命日に記念会を開いた。その後アンナは母がなくなつてから記念会をすることも良いけれども、それ以上に生きておられるお母さんを大切にする方が、ずつとよいことだと考えて、元大統領ルーズヴエルトやロックフエラーに呼びかけて、その援助のもとに一九〇八年（明治四十一年）シャトルで世界最初の〝母の日〟の行事を行つた。この日、町の人々はお母さんを失つた人はその墓に花を供え、お母さんが遠く離れている人は手紙を書き、お母さんと共にいる人は改めて日頃の恩を感謝した。日本でも、一九一四年（大正三年）に国会で正式に五月十日を「母の日」と定めることに決めた。

8

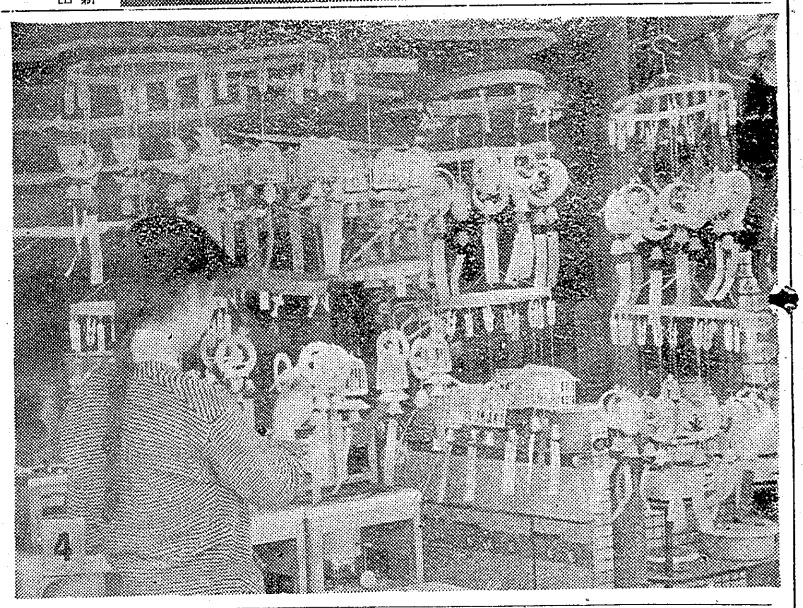
4

求人案内
5月9日現在

▽男子 ▼機械設計技術員一（平市）一八一二五満月八、〇〇〇―一五、〇〇〇▼ゴム加工員二〇（東京都）一六―二〇住日一八〇―二八〇▼トラック助手一（平市）一八―三〇住日三〇〇▼大型トラック運転手二（南会津郡員鬼村）二五―四三住月二二、〇〇〇―一八、〇〇〇▼鋼鉄員溶一（平市）一八―二〇住月二、五〇〇―三、〇〇〇▼電工見習一（平市）一六―二〇満一〇〇以上▼溶接工三（平市）一六―二五住日一八〇〇通、住月一、五〇〇―五、〇〇〇▼三輪車運転手一（東京都）一八―二五住月一〇、〇〇〇以上▼三輪車運転手五（内郷市、富岡町）一八―三〇通、住月六、〇〇〇以上▼三輪車助手五（東京都）二八―二五住月八〇〇〇▼トラック運転手一（平市）二〇―二五満月八、〇〇〇▼鍛冶工一（内郷市）一六―二〇通日二〇〇▼製材工一（平市）二〇―四〇通日三〇〇―四〇〇▼紙箱製造工二（平市）一五―三〇通日一五〇▼土工多数（磐城郡、東京都）一八―五〇住日三五〇―五〇〇▼鍛冶工（見）一（平市）一六―一八満月一、五〇〇▼ネームプレート製造工（見）一（磐城市）一六―一九住月三、〇〇〇▼印刷工二（平市）二〇―二五満月八、〇〇〇▼写真技術員一（平市）一五―一九満月三、五〇〇

▽女子 ▼包装工三（平市）一八―二二通日二三〇▼雑穀二（平市）四〇―五〇通月四〇〇〇▼解版見習一（平市）一六―二〇通日二〇〇▼精毛工八（東京都）一五―二〇住月四、〇〇〇▼繊維工多数（愛知県福郷）一五―二〇住月三、〇〇〇▼缶詰工多数（北海道、清水市）一八―三〇住日二〇―二三〇

▽男女 ▼学歯製靴夫多数（磐城県、埼玉県）一八―五〇住月男三五〇、女三二〇▼店員多数（平市）一六―二〇住月二〇〇〇―三、〇〇〇

クリーニング
洗張・防水
小松崎
平館前 局3343

平医師会第十次定時総会
左記により定時総会を開催いたしますので御出席下さい。当日出席出来ない方は委任状を提出して下さい。
記
一、日時　五月十二日（火）午後四時
一、場所　平医師会館
一、議　案
❶昭和33年度決算の件
❷昭和34年度予算の件
❸その他
昭和三十四年五月八日
社団法人 平医師会
会長 鈴木正男
平医師会員殿

スズキ
ふとんのお手入れは
デンワ二四二一番へ
◉すぐお伺い致します
平市新川町 電二四二番

文具のナガノ
平市銀座街 電二〇四八

広越の牛豚肉
割烹 小春
―TEL2202―

パンは開花亭

福島県立磐城女子高等学校
施設拡充期成同盟会長
PTA会長 山崎賢助
同副会長 酒井ツネ
同窓会長 学校長佐藤周吉

祝 創立五十五周年
体育館新築講堂増築落成
五月十日
九、三〇―一二、〇〇 記念式典
一二、〇〇―一三、〇〇 音楽会
一三、〇〇―一七、〇〇 祝賀会
一七、〇〇―一九、〇〇 招待競技 バスケット バトミントン
施工者 堀井工業株式会社
社長 長谷川常吉

丈夫で 文部省教育用品 はきよい
世界一 セカイチヨロケン 運動靴
流行ビニール靴 紳士 婦人 子供
平市 三友ゴム 株式会社 紺屋町

美しい観賞園が完成

工費は80万円、好間の木田さんが設計

宮小学校 父兄たちの奉仕で

◇…自然公園を思わせるような県下一の観賞園が、ヤマの街内郷宮小学校＝◇
◇…佐藤貞雄校長、児童数千三百二十名＝に出来あがり、盛観を呼んでいる。…◇
◇…これは今年一月はじめから児父子ご成婚を記念して生徒たちのため観賞園…◇
◇…まつくつてやろうと設計を好間村の木田吉平さんに依頼し延べ四百人の父…◇
◇…兄が毎日スコップやくわを持つて地ならしや石運びの奉仕で造つたもの。…◇

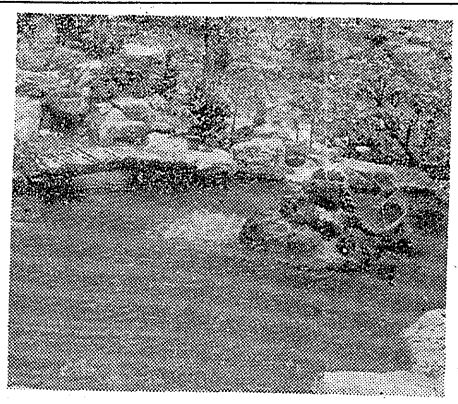

この観賞園は第一校舎と第二校舎の中庭にある築山を利用したもので総面積は三百三十坪メートル（約百坪）という広い敷地で池（約二百坪）を中心にある二見ガ浦を形づくつた噴水と滝台を利用した築山式自然美にとんだものである。好間川上流から運ばれた大石は重さ三百八十キロもあり起重機で配置した。また池の中には部落から寄付された鯉、サツキ、レンギョウ、カシ、シダレ柳、桜ソウなど三十種類の植物が植えられてあり、いまサツキが池のまわりに咲きほこつている。

池の中にはヘルスセンターから買入れた鯉五十匹と地元消防団が寄付した金魚三十匹、フナなどが放養されてあり、生徒の社会科教材用に利用されることになつている。

今月中旬ごろまでには池のまわりにシバを植栽するが、これが完成すれば時価八十万円はかかるだろうといわれており立派な観賞園になる。

なお学校ではこの池にふさわしい名称をつけるため父兄や生徒から池の名称を募集する。

佐藤校長の話＝一昨年のわしい名をつけたい。

あす記念式典

磐女、越智氏らに感謝状

▼山崎賀助（平商工会議所会頭＝同現会長）
▼長谷川常吉（湯川工業社長）
▼鶴橋久太郎（石城市町村会長）
▼大越新（常磐炭礦社長）
▼市川雄吾（古河好間炭鉱所長）
▼野崎満蔵（常磐交運社長）

磐女創立の開校十五周年の記念式典が十日行われるが、席上に同校の体育館建設の促進など、施設設備のために援助した人たちに感謝状がおくられる。感謝状を受ける人たちは次のとおり。

▼越智英男（元磐女教頭＝前同校体育館設置期成同盟会長）

牛乳処理の検査を実施

不良品の一掃はかる

返場を迎えた県乳質改善委員会では「おいしく、しかも安全度の高い牛乳をつくろう」と県下乳業者に呼びかけ今月から九月まで乳質検査を一斉に実施することになり、その協議会が八日午前十時から平市の県石城事務所会議室に県乳質改善委員会と石城、双葉両地区の乳業者四十人が集まつて行なわれた。検査の狙いは、これから夏場を迎えて殺菌を完全にし、良質の生乳、製品を出荷しようというものなのだが、九月末までの期間中は県下の主な搾乳所で一斉検査を敢行するほか常駐検査員を徹底させ不良牛乳を一掃しようという方針である。とくに乳質改善検査は細菌測定を強力に行なうことになり石城地区では平市鎌田の鎌田乳業工場で県生乳検査員が常駐して実施する。また期間中における成績を審査して成績の良い搾乳所に対し褒賞制度も設けて生産者、業者の意欲を盛りあげようとしているこのため同委員会では搾乳農家に対し乳質改善を次のように呼びかけている。

まず▽乳牛では❶牛の健康と清潔管理に注意させ、とくに下腹部、脚周の毛は刈ること❷病気に注意し、とくに乳房炎を注意する。▽飼料の給与は原則として搾乳後にすること。牛舎は❶明るく清潔を保つこと❷汚れた敷ワラなどは牛舎内に置かぬこと。▽搾乳は❶良飼料を使いシツポを後肢に固定させる❷下腹部、乳房、乳頭を完全に清潔させ、最初の一、二搾りは捨て、搾乳後すぐに冷却する❸短時間内に水温と同じ温度まで冷却させ、合乳は同温度になつてから実施する。▽器具類の取扱いは❶ナビ缶、デコボコ缶は使用しないこと❷使用前後は必ず完全に洗うよう平常は四月中管内に発生した交通事故を次のとおりまとめた。それによると発生件数は九件で、前年同期より十名減となつているが、事故による死傷者はグンと増え、死者は三名で二百名の増、重傷者は五名で四百名の増、軽傷者は二十一名で百六十二名の増、物件の損害は三十九万六千円でこれも三・四名増となつている。

次に事故の原因は自動車側では❶無免許運転（四件）❷徐行違反（三件）❸前方注視義務違反（一件）❹いねむり運転（一件）また被害者側ではめいていはないが、路上あそびとなつている。

事故を起した自動車の内訳はトラック三台、オート三輪三台、バイク三台、小型四輪貨物一台である。

これら四月の発生件数は昨年同期にくらべ減つているが、死傷者、損害とも多くなつており、五月に入つてからの発生は一件だけとなつている。このため同署では原因の最も多い無免許運転を徹底的に取締るため、他人に車を貸した者には行政処分を行うことになつた。なお、今年一月から四月末日までの発生件数は次のとおり。

（カツコ内は昨年同期）
◇発生件数三十九（四十二）◇死者四（一）◇重傷二十六（十二）◇軽傷四十二（二十四）◇損害三十九万六千円（三十八万三千円）

県漁協の第九回大会

優良船主などを表彰

県漁業協同組合連合会（鈴木常松会長）では十六日午前十時から平市公会堂で第九回県下漁協組合大会を開くことになつた。これは今後困難を予想される幾多の漁業経営に対し、組合相互の連らくを密にし、漁協組織の強化をすすめようとするもので、当日は優良漁船の表彰と水産業協同組合法施行十周年記念にあたり、漁業功労者ならびに永年漁協職員の表彰を挙行する。

川部の青年指導講習会

勿来市川部青年団指導者講習会は九、十の両日小川町蟹田旅館に指導員約三十名と講師に佐久間清一先生、阿部忠次郎先生を招いて行なわれるが、当日の演題は次の通り。

❶青年団の組織活動について、❷青年学級の運営について、❸農村の結婚について。

死傷多い四月の事故

事故の自動車貸与者にも厳罰

平署

平三小で校内写生大会

平三小の校内写生大会は、十五日全校生が参加して行われる。写生の場所は市内の大阪造船平製鋼所平市役所、福島繊維工場、商店街片倉製糸所で、二年は鉛筆と水彩、ペン画。用紙は一年から三年まで八つ切り、四年以上は四つ切り画用紙。希望者にはラシヤ紙も使用させることになる。作品は審査の結果、優秀作品は低学年二点、高学年は六点をえらび、勝賞に県教育、十九、二十日の両日にわたり児童と父母に観賞させる。

狂犬病予防接種と登録

平市四ツ波部落では無電灯部落を解消しようと十六日、部落会館に電灯設備について総会を開くことになつているが、すでに有出身の県議鈴木寛氏の斡旋で農村公衆電話が設つた。同部落は三十八戸の農家が散在しているが、電話がなく電話をかけるにはわざわざ平市内まで出なければならぬ不便をかかえているわけでこれで利になるといまから大喜びである

四ツ波に電話架設

鈴木県議の斡旋で

犬病予防注射は十八日から実施する。料金は注射料三百円、注射済交付手数料二十円で、当日は印かんを必要とする。日程次のとおり

▼十八日＝勿来支所管内▼十九日＝神谷支所管内▼二十日＝夏井支所管内▼二十一日＝高久支所管内▼二十二日＝好間支所管内（以上場所は各支所）▼二十五日＝磐郷、沼之内を除く全地区（場所は支所）▼磐郷、沼之内地区（沼之内公民館）▼二十六日＝赤井全地区（赤井国保診療所）▼上、中、下平窪地区（下平窪農協）▼二十八日＝旧市内鉄道以北、中塚、四ツ波、荷ノ内、鎧岡（給黎神社境内）▼二十九日＝旧市内鉄道以南（錦川町大神宮境内）▼三十日＝旧市内鉄道以南（市公会堂）

売れゆき良い煙草販売

勿来地区

日本専売公社勿来出張所は四月販売した管内のタバコ売上本数をまとめ発表した。調べによると三月分は四ツ波、荷ノ内、鎧岡（給黎神社境内）▽二十九日旧市内鉄道以南（錦川町大神宮境内）▽三十日旧市内鉄道以南（市公会堂）

種類別にみると新生が七百六十六万七千六百本でトツプを占めいこい二百三十万本、バツト百十万二千本、ピース八十万四千八百六十本、みどり六十九万二千八百本、みのり四十三万四百本、光二十万一千百本、朝日一千本、宮六千六百五十本、日光三千六百本。

無線電話

勿来署管内選挙

勿来市選挙管理委員会は、九日午前十時から市長室で開き、六月二日行われる参議院議員選挙に関する投票管理者および開票事務代理者の選任、投票立会人の選任について氏名掲示の順序を定めるくじの方法および執行についてを協議する。

母の日に贈るサービス品

平母店　七分袖婦人ブラウス
当店と取引一流商社の特別提供品です
品質は…ブロード、正絹デシン、其の他各種

ほんの一例
七分袖婦人ブラウス
一九〇円均一……100枚限り
二八〇円均一……400枚限り
三八〇円均一……500枚限り
四二〇円均一……100枚限り
（ブロード仕立）
其の他高級品を特設致しました

母の日の特売

カーネーションセール

5月10日は母の日です　そつと愛のカーネーションを添えて…　11日マデ

お母さまに感謝の贈物を……

ゆかたとプリント投票会

平本店
貴方の一番好きな柄を御投票下さい
本年流行の柄のみ陳列発売致しました
抽選の結果入選者には粗品を呈上致します
江戸ゆかた　風呂敷　銀座
若ゝじ　彩雲　花の東京
婦人倶楽部　主婦の友　主婦と生活

プリント服地陳列発表会

涼を呼ぶ
（平本店）

寛物柄 ブラウス柄	本店	一九五九年の新柄を総ざらえ三〇〇柄取揃えました
ダツサー寛物柄	編柄 その他	七〇円
ダツサー寛物柄		八〇円
マシンプリント		一〇〇円
マシンプリント		三〇〇円
ハンドプリント		三五〇円
ハンドプリント		四五〇円
40ブロード格子柄		二〇〇円
40ブロード縞プリント		四〇〇円
40ブロード水玉プリント		四五〇円
ブツチヤー水玉プリント		五〇円
40ブロード花柄プリント		三〇〇円
40ブロード花柄プリント		六三〇円
アルンセーン小柄プリント		二〇〇円

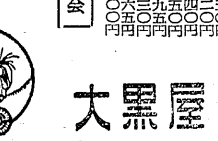

旅館よし川

平市田町　電2282

内科　院長　前田清一
外科　副院長　前田巻雄
産婦人科
勿来市植田町本町六三
電話（植田）一二四番

前田医院

★入院随時

初かつおで一盃！

さわやかなノドごし、この味、この気分

郷土の銘酒

鶴仙は

だれでも、こいつは「イカス」といいます

鶴仙
1.8リツトル　490円

全国清酒品評会
六回優等賞受賞

鶴仙

昭和三年御大典
賜饌御用酒

松吉屋酒造場

平市平鎗　電話2210番

NHK第1　【今晩の放送】　ラジオ福島

6	05	子供の時間	6	10	まぼろし探偵
	40	スポーツだより		40	フクちやん
7	15	録音ニユース	7	15	花咲アワー
	30	土曜の夜のおくりもの		30	クボタ歌謡パレード
8			8	00	花形歌手歌う遊覧船
				30	今週の歌謡ベストテン
9	00	今日のニユースから	9	00	民謡のど自慢コンクール
	35	演芸独演会		30	犯人を挙げろ
10	10	愛の大河	10	05	連続浪曲
	40	ラジオ映劇室		30	ラジオ劇場
11	10	今週の科学	11	05	時事解説
	40	音楽		50	夜の随想

テレビ

6、	0)	こどもの歌入選歌発表	9、	20	大相撲夏場所中盤戦展望
6、	10	「トンボちやん」	9、	30	ハイウエイパトロール
7、	15	プロ野球ナイター	10、	15	大相撲きようの好取組
7、			10、	42	こんにやく劇場
8、			11、		
8、			11、		

NHK第1　【明日の放送】　ラジオ福島

⑤	05	タゴールの思想	⑤	30	朝の随想
	15	農民生活と健康		45	聖歌の時間
⑥	15	週間新聞論調	⑥	10	心のかて
	40	今週のNHK		35	農家の手帖
⑦	15	きようも元気で	⑦	15	皆さんと共に
	35	ベルギーの子どもの歌		35	スーパーメロデイー
⑧	05	ショパン・リスト ピアノ名曲集	⑧	10	ご気嫌いかが
				40	めぐみの音楽
⑨	10	音楽恋くらべ	⑨	15	ぼくと私の模方
	40	お話のうた		30	ぴよぴよ大学
⑩	15	子供のための話	⑩	30	歌のゲーム
	30	声くらべ子供音楽会	⑪	00	歌の通転試験場
⑪				30	ルーテル・アワー