常磐毎日
発行所 平市田町75 常磐毎日新聞社
電話(代表)2104番 2105番

贈る 若き世代に
御婚礼家具調度品
三職タンス各種 洋服タンス ベビータンス 姫鏡台 針箱
伊東家具店
平市新川町 電二四六四

犯人は老父か
平の一家毒殺未遂事件
舌切って自殺はかる
病苦か〝すまぬことした〟と

「昨報」　去る十日昼ごろ平市赤井字大平一大野大倉炭礦後山夫三浦友義さん(三)方で発生した一家七人毒殺未遂事件は平署が内部の者による犯行とにらみ引続き捜査を進めていたが、きょう十二日にいたり有力な容疑者と目されていた友義さんの父親半重さん(六六)がけさ九時半軽便カミソリで舌を切り自殺を図った。平署では半重さんを平市田町常磐食品KKの自動車で平市赤井の一家毒殺未遂事件は、平署の調べで内部説が有力となっていたが、きょう十二日午前九時半ごろ、父親の半重さん(六六)が隠居間で「すまないことをした…」と口走り、隠し持っていた五円の剃刀カミソリでシタを切って自殺を図ったのを嫁のマルイさん(六五)が発見、驚ぎを聞きつけた近所の鈴木信吾さん(五〇)がカミソリをとり返した。また長男の友義さんが医師を呼ぶなどして応急手当を加えたのち、市内の竹林病院に担ぎ込み手当の結果、シタ半分が切り取られているだけで生命は取り止める程度。

【写真は自殺はかった半重さん】

平署では半重さんを有力容疑者とみて体の回復を待って本格的取調べをするほか、家族などから事情を聴取することになった半重さんが自殺を図ったところは友義さんらが住んでいる母屋から南に約五メートル位離れた隠居家で、明かから考えてことにふさわしいと近所の人はいっている。半重さんは事件発生当時の十日、家族が表に出てから留守をしており、午前十時ごろ行商人がきたがとい、また自分が寝ているときに要マルイさんが来たなどと時間的に合わねことをいっている点から平署でも疑上に立って捜査を進めていたもの。

この毒殺未遂事件について捜査当時、農家の混入状態などからみても内部説に重点がおかれていたものであり、嫁と姑のいざこざなども原因の一つになっているのではないかとみられている。しかし自殺を図った父親の半重さんから事情を聴取できないので詳細はいまのところ判らず、原因はほかにもあるので、なお容疑者は父親に付添はないかとみられている。なお容疑男の友義さんは父親に付添って、父は何もしないといっている。

鈴木信吾さんの話

「半重さんがすまないことをしたといってカミソリで自殺をはかったと聞いてカミソリを取り返したが、色々と家庭内での事情もあることだろうが、何も悩むこともだろうが、何もいたくない」

竹林病院に入院
平署、回復後に取調べ

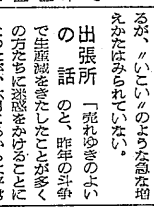
【写真は小野氏】

副議長に小野氏
県議会の正副議長決る

去る十一日開かれた選挙後初の県議会(小名浜港の修築に大きな力と

東京だより

大風一過とはこのようなことを表現するのだろう。やかましかったあの戦も終了してみると、なんだか気が抜けたような気分におそわれて、ポカンとしてしまった。続いて行われる参議院なと第二の台風はやって来るけれど、地元の人々とのつながりがあまりにも大きいので、そう感じは強くないようである。また市中の到るところに候補者のビラが残っているだけで流戦のあとを物語っているようだ。

市長選挙は前橋市の三選となった。これは予想されていたところであるが、その結果をみると実に接戦で、あれまでの白熱人物、これからの平市政を背負う一人ではない。

さらに市会議員選挙も予想通りの当選者を出した。新しい風ぶれをみても、平市政に欲しいまたいに郷土を愛しているかの証左とみるべきではあるまいか。

今夜(十二日)中に仙台工場から十台分の輸送車で平市に向かう予定だった四千箱(一箱二千個)を含む第一陣の約二万二千本を売り、昨年同期の約六分を上回っている。ただし売上げの半額は〝新生〟だが〝新生〟の場合は原が広いというだけであるが、〝いこい〟のような急な増えかたはみられていない。

出張所の話

「売れゆきのよいのと、昨年の斗争で生販機をきたしたことが多くの方たちに迷惑をかけたことになったが、六月ごろからは平常通りになるだろう。今夜(十二日)中に仙台工場から十台分と驚くことになっているので、当分不自由をかけないように努力したい」

〝いこい〟の販売は割当
需要に追いつかない生産

専売公社平出張所

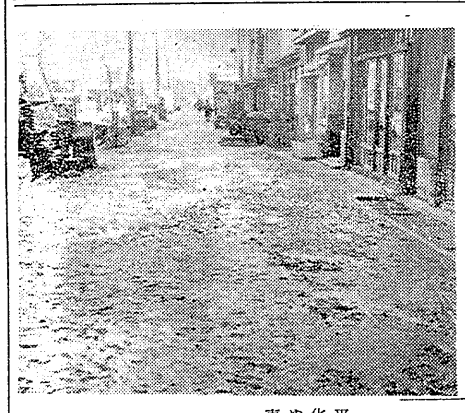

〝いこい〟の販売は仙台工場の生産時、農繁の混入状態などから、さきの原因などという、例年だと半年発売の三十年度に百十九万三千本だったのが翌三十一年には二千五百八十万九千本、三十二年には三千五百八十三万四千本と約七、さらに三十三年度は四千二百三十五万三千本という急激な伸び具合をみせているわけで、去月中でも四百二万二千本を売り、昨年同期の約六分を上回っている。ただし売上されて以来、年々なだの伸びで、平署が予定だった四千箱(一箱二千個)を四百箱増送でどうかられていたものだが、生産が間に合わず去る一日からの五日ごろまで殆ど

地元を嫌う求職者

平職安の求人調査から　待遇改善の必要

ことしの学卒の就職も終ったが、就職者は県京など労働、給与条件のそろっている管外が多く昨年度よりも急激なふえかたという。このような傾向は最近の一般求人にも見られるようになり、条件の悪い地元商店街や中小工場、会社などでは〝売れ残り求人〟で、がまんしなければならぬ破目に追い込まれつつある。「地元を優先的にやれ……」という地元採者もいるが地元就職に見切りをつける若い人たちは「地元では将来性がない」とはねつけているのが「就職戦線」現今の姿である。

平職安が取り扱かった中学卒業生の就職状況を見ると昨年までは管内就職は圧倒的に多く一千二十四人に対し管外は七百六十五人であったが、ことしに入りこの就職数は逆になり、管外、管内とも半々になった。管外といっても東京都内をはじめ、一流どころの会社工場が目立ち、九百五十四人が就職した。これに地元に就職した数は九百四十六人だけとなり、中卒就職の終ったあとで不足分を再度求人をしなければならぬため一般求人を飛んだやっているが〝笛ふけど踊らず〟で若い層の求職は全然ないという。

東京都内なとの就職が多くなった理由としては、都内の製剤別地域別に若い人たちの就職者受入れを中心に統一された組織をつくり、求人から就職まで集団でおこなっているほか賃金、労働時間、退職金規定を組合が管理する職業が多いこと、ひとつは板の間でとるといった極端な例も見られる。

このような待遇の改善、労働条件の改正による東京都内の求人側とは逆に、地元の平市をはじめ本県製薬者は、ひと昔前の店員小僧制度をとっておらず、ひとところでは部も旦那は奥様敬称で呼びかけ商店の労働条件やその他のことについて話合い、何んらかの対策をたてたい。そうでないと地元から優秀な人材が東京に集中される結果ともなりかねないのだ。」

草野小と好間一小　保体校に指定

昨年の好成績を評価し

昨年度県から保健体育校に指定された平市立草野小学校（伊藤末次校長、生徒八百五十九人）と好間村立好間第一小学校（猪田源蔵校長、生徒二千五百八十六人）の両校が、ことしも継続して保健体育校としての指定をうけたと、このほど県教委から通知があった。

二年間連続指定校となったのは県下十六出張所でも石城管内の二校だけである。

草野小の場合は徒手体操が生活の中にとけ込んでいることと、学習指導がとれていることが再指定の最大理由と先ったもので今年度は二十二、二十六の両日に石城出張所など体操担当教員十人が全教員を対象に各教材についての取扱い法を実際に指導することになっている。年間の行事も表四月は遠足を行ったほか、五月以降の行事としては体力測定、体操祭（六月）按能テスト、レクリエーション（七月）体育祭（九月）研究会（十月）球技会、校内競技会（十一月）

新市庁舎の落成式

24日に、常磐市役所の

〝デラックス庁舎〟として県下一を誇る常磐市庁舎の落成式は来る六千万円で鉄筋コンクリート三階建、地上三階、地下一階、延べ二千五百平方メートルという県下一の建物で鉄筋コンクリート三階建、地上三階、地下一階、延べ二千五百平方メートルという県下一の建物、地上二階は出納税務、厚生、福祉、水道、市民の各課と市民に直接関係の多いもの。二階は市長、助役、室のほか教育委員会、総務、財務、商工観光の各課、三階は市議会議場、正副議長室、議員控室、新聞記者室などで地下一階は用人室、倉庫、ボイラー室、電気室である。

平地区農改推進協議会

平地区の農業改良推進協議会は十二日かから十八日まで平、四倉、好間など三市町村で行なわれる。その注意と氷箱、園芸、果樹について、係からそれぞれの経営上の注意が行なわれる。まず日程は各地区とも午後一時から行なわれるが十二日は小川町、好間村、四倉町大浦、十三日は四倉町、平市添井四倉部落、十四日は平市岩井、関船間、同神谷、それに十五日は平市高野、同飯野、十八日は平市高久となっており、協議の内容は二十四年度の推進方針、水稲関係の管理と本田施肥の設計、園芸作物の管理、家畜の手入れ、生産設備の推進となっている。

子供のしつけ方講習会

子供のしつけをよくしようと平地区防犯協会連合会は十五、六の二日間各学校で、子どものしつけ講習会を開くことになった。講師は宮城県庁の鈴木道太氏で演題は「新しい子どものしつけ方」で日程次のとおり。

▽十五日午後一時、関船小、六日午前十時、小川町小、午後一時、三和村三坂中、同七時、泥波中。

慶弔帳　12日

【平市】

【出生】▼矢野友子（赤井字田町二一雄記長女）

【死亡】▼桜本ヨシ（七軒町九女英雄）▼高野英吉（鎌田町三六武父）

【婚姻】▼柳原充（上片寄下平二九女英雄）と佐藤和子（小川町堀田ヤイ二女）

【内郷】

【婚姻】▼村瀬芳（東京都品川区大井森前町）と幾江澄子（高町竹の内）▼飯武（磯町秋山）と須佐学（磐城市上湯長谷）▼菊田昭（福島市松木町）と高森列子（高野町五合目）

【出生】▼林繁樹子（白水町光男長女）▼市川唯起（水の出草迫三男）▼綾川智彦（高坂町三本杉東巳二男）

テレビ

NHK第1　【今晩の放送】　ラジオ福島

6	05	子供の時間	6	10	まぼろし探偵
	25	一丁目一番地		45	音楽の小箱
7	15	録音ニュース	7	15	人情夜話
	30	話の泉		30	お笑い街頭録音
8	02	劇「ゼンマイ社長」	8	00	ワンダフル物語
	30	民謡をたずねて		30	おれは勝吉郎
9	00	今日のニュースから	9	00	スターと歌えば
	35	日本さまざま		30	浪曲物語
10	10	夢を呼ぶ歌	10	05	連続浪曲
	30	風流歌草紙		30	ラジオ演芸欄
11	10	映画編集余話	11	05	時事解説
	40	音楽		50	夜の回想

テレビ

6、00	漫画映画	9、00	劇「日も月も」
6、15	びっくり百科	9、30	日本の芸能
7、15	ドラマ「バス通り裏」	10、15	大相撲きようの好取組
7、30	ジェスチャー	10、42	みんなの話題
8、00	黄金の椅子	11、12	おしらせ
8、30	お笑い三人組	11、	

NHK第1　【明日の放送】　ラジオ福島

⑤	05	タゴールの思想	⑤	30	録音風物誌
	15	農事相談		45	明の歌謡
⑥	15	あぜ道だより	⑥	10	農家の手帖
	40	神経安定剤		45	スワローメロデイー
⑦	15	小松の御旅奈	⑦	10	仁丹一粒エチケツト
	35	小説「坂の上の家」		35	スーパーメロデイー
⑧	05	バガニーニ協奏曲集	⑧	10	ご気嫌いかが
	45	うたのおばさん		55	明のハーモニー
⑨	10	織維と色薬	⑨	00	陽気な山彦さん
	35	メロデイーにのせて		15	チヤツカリ夫人と
					ウツカリ夫人
⑩	05	歌いましよう	⑩	05	奥様お手はそのまま
	20	家庭のひととき		50	愛しきはあの人
⑪			⑪	05	昼の希望音楽会
				55	農家のいい

魚菜市況

青果（単価キロ当り）

▽タマネギ（二〇キロ）二五〇―四〇〇
▽キユウリ（一本）八―一八
▽サヤマメ　五〇―七五
▽ニンジン　六〇―九〇
▽ニンジン（一束）八―一八
▽ネ　ギ〃　一六―二二
▽〃（小束）二五―四〇
▽タマナ　六―一二
▽サトイモ　一五―三〇
▽サツマ　一六―二二
▽馬鈴薯　八―一二
▽ゴボウ　一〇―三〇
▽タケノコ　七―一八
▽ホウレン草（一束）二一―八
▽ニラ（一束）四一―八
▽タマナ（二〇―五キロ）六五〇―一〇五〇
▽リンゴ（一箱）一二〇―一三五〇
▽ミカン（〃）五五〇―九〇〇
▽ダイコン（一個）八五―一〇五
▽バナナ　一七〇―三三〇
▽サツマイモ　二二―一八
▽白　菜　三〇〇―四〇〇
▽シイタケ　三〇〇―四〇〇
▽ネギ（一束）二二―二〇

伝染病予防の心得

常磐市の衛生メモから

梅雨期に入ると各市ともチブス、赤痢、日本脳炎などの伝染病が発生する。平保健所、各市衛生課では今年ことに伝染病の発生最小限にくいとめようと対策をたてる一方、衛生思想の普及に務めているが、常磐市衛生課でもこれの伝染病を防ぐためにはよく家庭に伝染病予防のチラシにして配布したこのチラシは常磐市ばかりでなく各市町村民の衛生の心得にも役立つのでメモしてみた。

これからの気候は種々な病気が多く出る時期であります。

日本脳炎、小児ことの伝染経路はほとんど患者の便にまじつてはいせつされ、ここにハエの活動により病菌が運ばれ食物などを通じて感染いたします。

当市の伝染病の発生は昭和二十七年ごろは二十〇名から三〇〇名近く数えましたが、ハエ、蚊の撲滅運動が行われてからは一年の五分の一、昨年の三六名と激減いたしており、このことは各位の衛生に対する認識が深められていることであると思います。

火災の時と同じく発生してからではすでに遅いのでありますこれら害虫の発生する場所は掃除と思いますが、撲滅した時には次のような経路的な影響があります。

❶家庭における飲取り設備、ハエ取りリボン等の設置が節約出来ます❷蚊帳の修理や購入の必要がなくなり、ハエ、蚊にせめられず安眠出来るようになるから勤労意欲が高まり作業能率が向上する❸農家に飼っている牛馬の場合に感染が少ない事をおとるためにこれまでのように安い振りがなくなり飼料が節約され病気が殆んどなくなり体重が増加し乳、鶏卵等の生産が増加し家計の役に立つ。

このように衛生害虫は私たちの生活に大きく影響を与えるハエ蚊にかたらず人間生活と関係のないところには発生いたしません。不潔な環境にしておくことは私たちがこの媒者を飼っておくことになり、市民所衛生係では十日から三十一日まで下水あげの大掃除を実施いたします。

× ×

西間木職安所長の話

「地元に見切りをつけ、東京に就職するのは平地方だけでなく全県の傾向だ。待遇がよく将来性のあるところに就職したがるのは何も学卒者ただけでない。最近は一般の求職にもその傾向が目立つてきている。近いうちに商工会議所あたりに呼びかけ商店の労働条件やその他のことについて話合い、何んらかの対策をたてたい。そうでないと地元から優秀な人材が東京に集中される結果ともなりかねないのだ。」

アルプスの少女

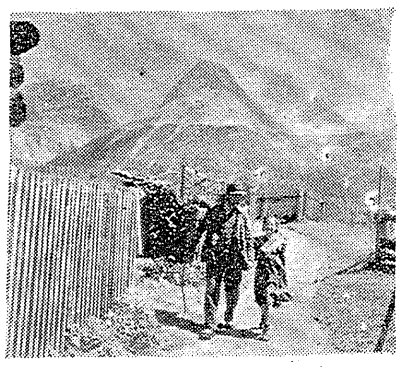

この映画は、一八二七年スイスのチューリヒ州セッツエルで医師の娘に生れ、一九〇一年に世を去ったヨハンナ・スピリ女史が、「子供たちと子供たちを愛する人たちのための物語」の中の一編として、一八八一年に書いた少女小説、七十数年を経た今日もなお全世界の少年少女に感銘されている「ハイジ」（原名〝邦訳題名「アルプスの少女」〟）を映画化したものである。

ハイジはスイス・アルプスの中腹にある小さな村に、両親と死別したハイジが、祖父のおじいさんの四人で楽しく暮していたが、ある夜、彼らの家の裏手から出た火の粉が原因で火災起り、村人の家が全部と破壊してしまった。この災害の為に父母を失ったハイジは祖父のもとに引取られて山の上へあがり、ここに小屋を建てて、ハイジと二人きりで暮すことになった。

村の羊飼いブリギッタの一人息子のペーターは、毎朝早く村で飼っている山羊をあずかって彼らが「こだま山」と呼んでいる山の頂上へ草を食べさせに行く仕事をしていたが、彼女ペーターは時間ハイジをそそのかして二人で山の上の方へ、ハイジからごちそうをもらうのを楽しみにしていた。二人の子供には楽しい毎日であった。それは、おじいさんとつてもただ一つの生き甲斐だった。

村の教会に新しく来た若い牧師は、何とかして村人たちとおじいさんのあいだを仲なおりさせようと、新しく出来た教会の設立の祝いに、是非ハイジと二人で来てくれるようにたのんだ。それに、八つになったハイジは、本当なら一年前に村の学校へ上らねばならなかったのだ。この山小屋へ移つてから二年間、おじいさんは用事以外には村へもおりないし、ハイジを絶対に手ばなさなかったのだ。

しかし、さしも頑固なおじいさんも、かわいいハイジのすすめで、明日だけは二人で村へおりることにした。ハイジはペーターの荷ブリギッタと三人で、手供たちでつり上げる教会の鐘を引きに行った。そして、太いソーセージとまつ白いロールパンをもらった。それでもおじいさんは、村人たちとは仲おりをしなかった。

耶の宣告をハイジのおじいさんに、おじいさんは説明にかけられて聞きうけたが、このときは黙、村の人たちと仲たがいをしたおじいさんは、村をすてて山の上へあがり、ここに小屋を建てて、ハイジと二人きりで暮すことになった。

村の羊飼ブリギッタの一人息子のペーターは、毎朝早く村で飼っている山羊をあずかって彼らが「こだま山」と呼んでいる山の頂上へ草を食べさせに行く仕事をしていたが、彼女ペーターは時間ハイジをそそのかして二人で山の上の方へ、ハイジからごちそうをもらうのを楽しみにしていた。二人の子供には楽しい毎日であった。それは、おじいさんとつてもただ一つの生き甲斐だった。

村の教会に新しく来た若い牧師は、何とかして村人たちとおじいさんのあいだを仲なおりさせようと、新しく出来た教会の設立の祝いに、是非ハイジと二人で来てくれるようにたのんだ。それに、八つになったハイジは、本当なら一年前に村の学校へ上らねばならなかったのだ。この山小屋へ移つてから二年間、おじいさんは用事以外には村へもおりないし、ハイジを絶対に手ばなさなかったのだ。

しかし、さしも頑固なおじいさんも、かわいいハイジのすすめで、明日だけは二人で村へおりることにした。ハイジはペーターの荷ブリギッタと三人で、手供たちでつり上げる教会の鐘を引きに行った。そして、太いソーセージとまつ白いロールパンをもらった。それでもおじいさんは、村人たちとは仲おりをしなかった。

世界の少年少女が愛読　心あたたまる少女物語

座りかひ

映画

今晩の映画

★平市
館　逃亡者　十二日迄　館員限
（七日）二週続映

★平新東宝
（七日）鶏鳴宵之祭変化大会　十二日迄
（七日）世界館　女の教室　十二日迄
（七日）若き日の信長　館員限
（七日）東映劇場　桑名字御成婚　十二日迄
（七日）花形三銃士　〃
（七日）大菩薩峠　〃
（七日）民　劇　旅芸道中　十二日迄
（七日）一丁目一番地　館員限
（七日）丹下左膳　〃
（七日）歌楽館　十八日迄
（七日）ひかり座　十八日迄
（七日）エミールと少年探偵団　館員限
（七日）アルプスの少女　〃

【国際劇場】
（七日）虎の行動　十三日迄
（七日）乙旗あげて　〃
【海盛座】
（七日）吹雪と共に消えゆきぬ　十二日迄
（七日）今日に生きる　〃
【東宝】
（七日）吹雪と共に消えゆきぬ　十二日迄
（七日）今日に生きる　〃
【内郷市】
★盛映劇場
（七日）ワンマン令嬢物語　十二日迄
（七日）愛の濃淡　〃
★第一いわき
（七日）新春十番勝負　十二日迄
（七日）獄のある道　〃
（七日）大学の人気もの　〃
▼朝多館
東京へらくらくあれば街道　十二日迄

おいしいコーヒー
喫茶バー　ムーン・レイ
平市二丁目　電二八八八

文具の　ナガノ
平市銀座街　電二〇四八

大谷石　上井
平五　電二〇六六

烹割　湖畔
電話2637

割烹　花の岡
四町目五四六八

クリーニング
洗張・防水
小松崎
平鎌前　電3343

福助ミシン・トヨタ編物機
河合ピアノ・オルガン
綴の　小山商会
ミシン部・楽器部
TEL 3576

タクシーの御用命は
2640
2175
2176
好間営業所は
5372
5647
尼子タクシー
代表取締役　吉田健造