常磐毎日
発行所
平市田町75
常磐毎日新聞社
電(代表)2104番
2105番

定評ある
Otuka Shoes
大塚
平駅前電4006

届けを忘れた拳銃

平窪の拳銃盗難事件に関係ない

二十七日夜、平市北目町一八〇フトン製造業鈴木久蔵さん(四二)方から強奪された7ローニング三号拳銃と実弾二十四発の出場所を捜査していた平窪は、昨夜ふとんの届出人である平市中平窪字宮作三十九番、失業中の職業不定堀川常助さん(三五)を銃刀所持法違反で取調べた。調べによると堀川さんは十年前、内郷市にいた島抜さんという人からもらったもので、それを押入れの古ふとんの中に入れておいたのを知らずに同人の妻クニヱさん(三〇)が持参して出したもの。島抜さんは病いで間もなく死んでしまい、同人の実家は山形県の実家に帰っているという。場所がらだけに平窪は米軍所有のピストル強奪事件と関連があるのではないかとも見られたが、全然関係がなく堀川さんの身柄は昨夜十一時に釈放された。

特別委員も選任

平市議会

建設委などは六日市会に

午後再会された平市臨時市議会は公営バス議員などの五特別委員の選出を行い別項のように決めた。また市公社・後援協議会に切りかえて平窪輪連盟協議会委員の選出については正副議長が人選を行い六月の定例会で報告することになった。

▼石城五市公営交通事業組合議会議員＝坂本昌蔵、小野栄一、金古政通、木田原六、上坂昇、渡辺幸一郎、大和田実、宮内喜一▼五市合併調査委員＝町田亀治、山部隆雄、渡辺昇、大泉信雄、志賀幸三郎▼県郷市計画地方審議会委員＝塩田道、四家健雄、和貝助次郎▼磐城共立病院組合議会議員＝強口唯七郎、塩沢瑛、中野一郎▼臨時出納検査立合人＝矢吹大一郎、坂本容。

花の"じゆうたん"

夏井川の土堤に青春を競う

○…初夏の日射しをいっぱいに浴び、野も山もうすがすがしい青葉に包まれ、青春の詩心を奏でているが、平市郊外を流れる夏井川堤防に鯉い咲く"にわせきしょう"の花が、数千メートルにわたって白・紫のジュウタンを敷いたような見事さで、静かな川の流れに映って美しい眺めだ。

○…これは平市五色町に住む植物研究家の佐川定次郎さん(六二)が、いまから二十六年前の昭和八年に播んなの心に花のような美しさをと、当時の大遊村現生(四倉町)から一握りの種を積み取り、毎年まき続けてきたものが実を結んだもの。

○…この花は北アメリカの原産で日本に移植されたのは明治三十一年頃入ってきたが、六枚の花ビラが十センチから二十センチの茎に五、六輪宿るように毎年五月中旬ごろから六月中旬ごろまで咲くのが普通である。しかし、ことしは二十日ほども早咲きし、土手行く人たちの目を楽しませている。〔写真はにわせきしょう〕

「微力だが市発展に尽す」

赤津新市長が就任

赤津住民課新市長の就任は、古川は「古川助市長のあとをうけ、微力ながらも勿来市発展のために全力を注ぐ所存であります。今後諸様の御協力をお願い致します」と所信をかねた挨拶があったのち、職員を代表して芳賀助やくから「赤津市長の指導を仰ぎ、仕事をやらせて頂きます」と祝と歓迎の辞をのべ、午前十時五十分但古川市長を市やく所前から自宅まで見送って終った。

赤津住民課新市長の就任は、古川助市長の退任送会をかねて行われた。まず前古川市長から「私の公約としたものは新庁舎を除く他は出来る限り実現しており、また新庁舎にしても現在建築に着手している。今後も勿来の一市民として市政に協力をおしまない」とあいさつした。また赤津新市長は

優良納税者の表彰

内郷

内郷市は二十九日午後一時から市役所二階会議室で三十三年度優良納税者の表彰式を行った。表彰者次のとおり

▼優良納税組合長＝公武市郎（白水）柴田清助（同）坂本荘吉（内町）富塚政一（綴町）久保木広治（同）斎藤正夫（同）田山金平（高坂）▼優良納税組合員＝内町四班納組、同十三班納組、同二区二班納組、綴一区四班納組、同五班納組、同七班納組、大和田納組、綴一七区納組、同五区二班納組、同八班納組、同十班納組、同十二班納組、下綴五班納組、一の坪親睦納組、御曹塚鶴第二納組、御城第四納組、高町田の二納組、同第五納組、市役政納組

傷害の無宿者捕る

勿来 一名に重軽傷負す

勿来警察では傷害容疑で全国に指名手配中の福井県坂井郡春井町生れ住居不定無職、池端国夫(三四)が東京警視庁北沢署に二十八日捕ったと連絡があり、身柄引取りに向った。池端は去る二十一日夜八時ごろ勿来市錦町上川田の市役所庁舎建築現場で酒をのみ、同じ作業場で働いていた三春石製石材(三九)にインネンをつけ、そばにあった空の一ハリツトルビンで頭をなぐり全治一カ月の傷を負わせた疑かい。仲裁に入った現場監の谷平光男さん(三〇)にも、これもビンでなぐりつけて逃げたが全治十日間の傷を負わせ逃走していた。二十八日午後東京都内で捕ったもの。

学校荒しは中学生

警視庁に保護される

勿来市法隆寺場から発生するハエ火焔焼土除草機を二万五千円で購入した。これで勿来のタネとなっていたハエの撲滅に端起となった。

ハエのせん滅戦始む

勿来 火焔焼土機を購入

写真は成功を喜ばれている火焔による除草風景

「通勤バスで小説書き競争」

印鑑の質ぐさに音あぐ

○…この小説テング仲間が一チャンピオン奪還会」をつくったのはつい最近のこと。委員長に計測課のY氏を選べ「おうのC子の自称メイ女たちが「Kはクソとルチャンピオン」から「スタイルチャンピオン」とか「もてる」の一人、I嬢何を考えたのか

○…この小説テング仲間は「一チャンピオン奪還会」をつくったのはつい最近のこと。委員長に計測課のY氏を選べ「おうのC子の自称メイ女たちが「Kはクソとルチャンピオン」から「スタイルチャンピオン」とか「もてる」の一人、I嬢何を考えたのか

○…この小説テング仲間の中に学校に通うあるいたるまで二十数人の中の一人で二、三編のチャンピオンを書いてきたが、「なかなかいいじゃないか」とC子の手がKの背にのびて行った…云々」とはO君の作によるもの。O君イワく「競争者でなければ書けん」とか。

○…この小説テング仲間の中に学校に通うあるいたるまで二十数人の中の一人で二、三編のチャンピオンを書いてきたが、「なかなかいいじゃないか」とC子の手がKの背にのびて行った…云々」とはO君の作によるもの。O君イワく「競争者でなければ書けん」とか。

平市から同社に通勤している五人の若いムスメたちが通勤時間の約五十分間を利用して小説を書いてみようと企画した。一人三日間で原稿用紙二、三枚が規定の調査がとられ、その順序をアミダ式だというから恐れ入った。

○…ところで、この小説テングの自称メイ女たちが「Kはクソとルチャンピオン」とか「もてる」の一人、I嬢何を考えたのか

○…この小説テング仲間の中に学校に通うあるいたるまで二十数人の中の一人で二、三編のチャンピオンを書いてきたが、「なかなかいいじゃないか」とC子の手がKの背にのびて行った…云々」とはO君の作によるもの。O君イワく「競争者でなければ書けん」とか。

平市から同社に通勤している五人の若いムスメたちが通勤時間の約五十分間を利用して小説を書いてみようと企画した。一人三日間で原稿用紙が規定の調査がとられ、その順序をアミダ式だというから恐れ入った。

○…ところで、この小説テング仲間の自称メイ女たちが「Kはクソとルチャンピオン」から「スタイ

磐城市労協、市当局に請願書

磐城ガス 貸付金〝こげつき〟の恐れ

労働会館建設など十五項目

磐城市労働組合協議会（代表矢内梅雄氏）では、二十八日開催の会社に対する不正融資問題など、次のような諸問題を三代市長、菅原議長、金子教育委員あてに提出、善処を要請した。

◇消防団の統一組織を早急にはかれ◇労働会館早期建設◇新原処理問題について◇小名浜ガス会社には出資、融資を含め一件二百五十万円の金が市から出ている。特定の営利会社や一部の人たちの利益になる会社に、個人に市民の血税を貸出してよいものか。市は金融機をやっているのでは無いと思う。私たちは市民の立場からいろいろガス会社についての金銭を分析した結果、現在市から貸付けている金は〝こげつき〟の恐れあり、早急に返済させるようにせよ。現在の重役陣ではいよいよ経営不振になるばかりだ。市が管理し、真の公益事業として経営したらどうか。◇退職金所得に対する免税処置について◇農薬サービスセンターの設置について◇自由労働者に対する互助会制度の育成について◇水道取付け促進について◇個人所得者の麻薬安定所の建設場所について◇市役所職員の給与は他市町村からみて安いから是正するように◇市職員採用規約を設けよ◇保育所と幼稚園設置について◇税金滞納者名簿と金額を公示すること◇労働金庫預託金について。

配車不足で貯炭増加

夏場を前に23万トン

常磐炭鑛送炭は夏場を迎えたのと電力送炭の減少、それに貨車不足がからみあって極度の輸送減となった。このため山元の貯炭量は一向に減る気配が見られず、去る三月よりも約十三万トンの増加となった。

五月の輸送計画は目標を三十一万トンにたて、車両計画でも毎日五百八十車の配車を国鉄に要請していた。この結果、二十六日まで二十五万二千七百五十トンを送炭したが、貨車不足などで一日の送炭量一万トンには達しなかった。

二十六日までの送炭経過をたどってみると、一日の送炭目標である一万トンを上回った日は上旬では二、五、六、七、八、十の六日間また中旬は十一、十二、十四、十六のわずか四日間だけとなり、さらに下旬の六日間のうちでは二十三日の一日だけであった。

車部石炭協会の話では、減送の原因は国鉄の配車が順調でなかったためだといっており、七日の二十車不足をきたしたのをはじめ九日六、十日二千上旬だけで二十八車とくに貨車不足の激しかったのは中旬の二百九十二車で、二十六日までに三百六十九車不足をきたしこの分では一カ月にまる一日間の配車がフイになる見込みだと見ている。

また例年だと二カ月に二万トンずつ送炭していた電力用炭も、製水などで三分の一に減り、現在送炭しているのは三月までの予約炭を分割で送っているありさま。この分割送炭は六月一杯はかなる見通し。さらに坑場の需要減とからんで、貯炭も三月より十三万トン増え、五月中は二十四万トンの送炭しかない。こうした不振を見越して六月の送炭目標を三十二万二千トンにおさえている。

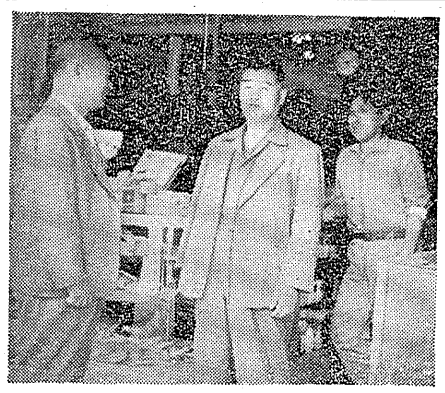

【写真は店舗を診断する県商工部係員ら】

四倉で商店診断

県商工会、指導もかね

四倉町商工会と町当局商工水産課では二十七日から二十九日までの三日間、県商工会の林誉与次氏らを招いて、同町の商店街を診断しているが、診断は各商店の希望者だけで同町本町では荒川薬局、つるや商店、みなと百貨店、仲町では紙屋呉服店、丸井文具店、松屋洋品店、すずや薬器店。新町では三好歯科手店、かどや洋品店、大平酒店を無料で診断、主に店舗の陳列、装飾、看板、ネオンなどの診断と指導に当っている。これら診断の結果は二十九日午後から商工会で関係者と反省会を開くが、内容については近日中に県商工会に帰庁してから商工会に連絡することになった。

住民の60％に寄生虫

平保健所調査　高久、十二指腸患者も増える

平保健所では、さきに福久地区民九百五十一名の寄生虫検査を実施したが、結果がまとまった。それによると全体の六十パーセントにあたる五百六十六名が有卵者で、うち十二指腸虫卵が二百九十一人と約半数を占めていた。この十二指腸虫卵は昨年度と比較すると、百人中六人だったものが六市に激増している。これは雨上りの時間など、疲りたくさんの肝臓をしている。

蚊とハエの撲滅運動

四倉町大浦青年団組合分団

麦種の交換会

久保モデル部落、事業

好間村の久保モデル部落の三十四年度事業計画が決まった。それによると六月はブユ駆除実施と苗代品評会、農業の共同購入の他、肥料試験圃示作の設置、蚊の駆除。七月は病害虫の防除についてと除草剤のつかい方、果樹類立毛品評会と小麦の共同販売とウドンの共同購入、水田害虫の共同防除、夏期衛生調査会。八月には水田裏作について蔬菜、菜の栽培準備についての例会、種苗部では菜種子、ウドン、食品などの共同購入、また技術部では自然比較試験圃示、生活改善部では寝具の手入講習となっており、九月から十二月までの主な計画をみると、種苗部では農薬配合や麦類種子の交換会、水稲種子更新計画、畜産用の菜種子の共同購入、技術部では水田裏作利用展示圃の設置や秋の菜類接ぎ技術の交換会と水稲坪刈品評会、消防利用講習会など生活改善部では先進地の視察を十月に計画しているほか、十二月には接客料理の郷土講習会を開くなど

職場斡旋を陳情

炭礦を解雇の失業者救う

常磐炭礦労組（鎮地勇組合長）は二十八日鉱を解雇された四百名の失業者はいま職がなくわずかの失業保険金で一家の生活をささえている。これが切れれば死活問題になるのでこの人たちを救つてくださいと沼田内郷市長、磯野常磐市長、越智磐城鉱業所長あてに陳情した。両市長あてに出した陳情書は石炭不況のため、この切抜け策として生産制限、大巾な企業合理化断行のため今回数百名の社外多数の解雇者が出ることを同社としても救済方を考慮しなければならないと要請した。

家族を抱え、田畑もなく失業保険金をもらっているが、労組では現在これら数百人の完全雇傭を実施するため努力をしています。当市においてもこの人たちの就職あっせんをしていただきたいというものです。また同鉱所長には「鉱鉱共で大半は生活に困っている状態であり就職あっせんについて迅速に解雇者代表が陳情するのであるが、同社としても何らかの救済方を考慮しなければならないと要請した。

〝希望もつて働く〟

入店式、百円入り貯金通帳贈る

平市商店界の発展をめざし、店員の育成と地位向上をはかる本年度新入店員の祝賀と歓迎をかねた入店式は、二十八日午後二時から平市公会堂で坂会長、鹿島市長ら多数の来賓が出席して開かれ、三百六十五名の新入店員に百円預金の貯金通帳が記念品として贈られた。

式は緑川副会長の開会の辞に続いて坂本会長の式辞があり、一丁目から五丁目、東栄会、新川町、中央通り、才槌小路、西部、銀座など各会所区別に記念品がおくられ新入店員代表として坂本紙店の渡辺俊明君が宣誓に希望と勇気をもち、誇り正しく平市商店会発展のためにつくしますと答辞があったあと、店主代表の古山東雅氏が私達は親子同様としていかなければならないし、平市が五市の中心地として発展しなくてはならない。このためにはみなさんの努力を期待しておりますという謝辞があった。なお式終了後は「桃太郎の御成婚」と「おさるさん」という映画会を行った。

四倉小P会の行事決る

四倉小学校PTA総会部の構成人員と行事が決まり、二十九日の校内奉仕、髪結、野菜、DDT撒布などから異施内容、組織、会費、会員の育成と地位向上をはかる本年度新入店員の歓迎と歓迎をかねた入店式は、午後二時から平市公会堂で坂会長、鹿島市長ら多数の来賓が出席して開かれ、三百六十五名の新入店員に百円預金の貯金通帳が記念品として贈られた。

式は緑川副会長の開会の辞に続いて坂本会長の式辞があり、一丁目から五丁目、東栄会、新川町、中央通り、才槌小路、西部、銀座など各会所区別に記念品がおくられ新入店員代表として坂本紙店の渡辺俊明君が宣誓に希望と勇気をもち、誇り正しく平市商店会発展のためにつくしますと答辞があったあと、店主代表の古山東雅氏が私達は親子同様としていかなければならないし、平市が五市の中心地として発展しなくてはならない。このためにはみなさんの努力を期待しておりますという謝辞があった。なお式終了後は「桃太郎の御成婚」と「おさるさん」という映画会を行った。

小中港一中と江名一中の体育祭

雨のため延期されていた磐城市の小名浜一中と江名中の体育祭は三十一日午前九時から、それぞれの校庭で行う。

扇太郎の美剣士

暴政にうなる正義の烈剣

物語＝十代将軍徳川家治の世。

幕政は、大奥吉宗寵知の手によって乱れ、賄賂にあえぐ農民たちがある一方には、権政と手を結び私腹を肥やす江戸商人があった。

時はり田沼意次の政のあたりに黒雲の怪常が出現、江戸中の話題になるが、彼こそ実は過去、田沼の指図により、新田開発を名目に印旛沼の組立調査を遂行した土地代官に反抗、斬り捨てられた庄屋喜左衛門の一子安太郎であった。

怪盗とはいえ、安太郎は金銭に汚いことはなかず、その目的はただ一つ、田沼に一矢報いて横政に苦しめられた弱い庶民を救うことであった。今日もまた田沼の屋敷に忍びこんで家中に追われた安太郎を、行きがかりから救い上げたのが浪人風菜新九郎……彼もまた徳川御三家の一つ尾張大納言春信の三男坊であるが自由な市井の生活を求め自から家を飛び出した快男子。今は子分数六を引きつれて活花師匠お志津の許に居候の身である。

新九郎と別れた安太郎は、御家人崩れの政次郎に追われる女お律を助けて、追手をくらますためお志津の玄関に放り込んだ口入稼業の黒幕分相馬原角造の口車に乗せられ、二十両の借金のかたに、身を売りかけたというお律の口から、相手が田沼の悪家密井上伊織と聞いた新九郎の顔色がサッと変る。

安太郎の心意気を買った新九郎が、えの目から安太郎の力となり、田沼の暴政をあばくため敢然と立ちあがった。

角造と御家政が、目明し権次と金八を使ってお志津の家にさぐりを入れ、新九郎の留守を狙ってお律を奪って引き上げた。

蝶六の知らせで相馬原に乗り込んだ新九郎も、役人相手では分が悪い。そのまた追われて飛び込んだ先が、こともあろうに生れ育った尾張原敬……そこには懐しい父と母の姿がある。だがその温い肉親の愛情に背を向けて、再び市井に飛び出す新九郎である。

一方角造は町路の小判にお律をそそのかし井上伊織に差し出したが、その代償は、田沼直々の印旛沼開立ての恩賞付であるから事は複雑だ。

安太郎から お律の危機を知った新九郎が、井上の許へかけ込んでお律を奪い返し、安太郎に手渡したものの、好色な御家政が狙っていたお志津の身が気にかかり、跡をかえしてお志津の許へ……

ふたり若獅子

尾張家を捨てて一介の浪人となり、自由な市井の空気を楽しまれから、大名田沼意次の暴政を知って、憤然と立ち上り無知の活躍をみせる農楽新九郎と協力する東千代之介が「紅だすき疾風状」に引き続いて主演する総天然色娯楽巨篇である。

加えて病気全快の伏見屋宋太郎が、快盗春風の安太郎に扮して一年ぶりにお目見得、千代之介と競演する師匠がありの名コンビ千代・扇の活躍が大いに期待される。

映画

東映

宣伝カーで公明選挙啓蒙

平市草野

平市草野第二（網谷）青年学級では三月一日午後二時から宣伝カーをくり出し、参議院議員の公明選挙推進運動をおこない、各部落を巡回して啓蒙する。

草野青年学級で料理講習会

平市草野第二（網谷）青年学級では六月六日午前九時から網谷分校で農家婦の保存食についての料理講習会を開く。講師は網谷分校主婦後ゆ。

自治大学の研修生募集

三部研修は七月

自治大学の第月八日から八月四日まで開かれるが、この研修生を各町村から募つて、収入役の職にある職員と助役、また収入役の経験のあるもので現在、町村の課長が、これと相当する職にある勤務成績が優秀で身体強健の者であり、町村長の推せんによる者となっている。

研修科目は◇地方自治運営論◇地方自治制度論◇財政論◇都市経営論◇農村経営論◇演習と教育の各科目。経費は月額一万三千円となっている。

自治大学の研修生募集

三部研修は七月

自治大学の第月八日から八月四日まで開かれるが、この研修生を各町村から募つて、収入役の職にある職員と助役、また収入役の経験のあるもので現在、町村の課長が、これと相当する職にある勤務成績が優秀で身体強健の者であり、町村長の推せんによる者となっている。

研修科目は◇地方自治運営論◇地方自治制度論◇財政論◇都市経営論◇農村経営論◇演習と教育の各科目。経費は月額一万三千円となっている。

平一小の六月行事

▽一日教科主任会▽五日校外生活理事会▽七日町内別野球大会▽八日校内研究会（故智指導講師）▽九日プール運営委員会▽十二日学校保健委員会▽十三日授業参観出、理科調査会▽十六日掲示板除（内外）環境巡視▽二十日第七回県教育研究発表会▽二十一日▽二十三日校外生活指導▽二十四日田植▽二十七日現生活総会▽二十九日市内陸学年打合会

平一小の六月行事

▽一日教科主任会▽五日校外生活理事会▽七日町内別野球大会▽八日校内研究会（故智指導講師）▽九日プール運営委員会▽十二日学校保健委員会▽十三日授業参観出、理科調査会▽十六日掲示板除（内外）環境巡視▽二十日第七回県教育研究発表会▽二十一日▽二十三日校外生活指導▽二十四日田植▽二十七日現生活総会▽二十九日市内陸学年打合会

四倉農協総代会の内容

四倉町農業共済組合の第一回通常総代会は二十六日午後一時から四倉小学校礼堂で開かれた。同組合は昨年十月に四倉、大浦、大野の三組合が合併して町役場に事務所を設き〝四倉町農業共済組合〟として発足以来七月が経過したが、その間の主な事業内容を見ると次の通りである。

▽未収入金の整理が当初百三十万円の未収入金を組合より引継ぎ、その後徴収に力を入れ約四十万円を徴収した。

▽農作物、畜産共済の事業は昨年は風害を受けたが、当初は三年連続の豊作が予想されたが、収穫期に風水害による倒伏で被害が強大であったが、この程九十七万千円の共済金を決定した。

▽畜産については疫病技術の向上と徹底と共済事の防除並に肥培管理によって被害を最少限度に止めた。

▽家畜共済は三百十七頭で掛金四十八万円に対して、事故頭数は延べ百十七頭に対して死亡は十一頭、この共済金六十二万円になり、同組合では年々内容充実の向上を図っているが、近く人工授精の設備も考えている。

▽畜物共済は三億二千万円に対して二十七万円の契約が成立で郡内の加入協議会で第三位の成績を確保した。

なお組合では事業の一環として目的達成のため、各関係機関と連絡を密接し、徹底した病害虫の防除及び肥培管理、飼育技術の向上を図り、多角的農業経営の合理化をして農家経済の安定に努力する考えである。

蚊とハエの撲滅運動

四倉町大浦青年団組合分団

（小林義分団長）では、ことしも、また、蚊、蠅が増殖して来る夏がやってきたので「蚊も蠅もない文化的環境」を作ろうと、同区内の人たちに呼びかけ発生源の池や側溝などの除草処理を考えている。

買山　平市紺屋小路　電四七六四

料亭小春　TEL2202

毛糸　ダイヤモンド　ビクター　フランス人形　アクセサリー　ハシモトヤ糸店　平市銀座　TEL4315　4316番

割烹　開花　田町　電五四六八

福助ミシン・トヨタ編物機　河合ピアノ・オルガン　綴の　小山商会　ミシン部・楽器部　TEL 3576

世界一　丈夫で　文部省教育用品　はきよい　セカイチョ　ロンドン　運動靴　流行　ビニール靴　紳士子供　婦人　平市　三友ゴム株式会社　紺屋町

財団法人　松村病院　精神科　平市南町23　電（代表）2161　精神科　部長　坂本剛　外科　院長　松村平　産婦人科　部長　佐藤　性病科　医員　浅野　胃腸科　部長　高木　呼吸器科　部長　四戸　神経科　部長　坂本　小児科　部長　金子　放射線科　部長　四戸　城東分院　平市手綱町二九　城南分院　平市小太郎町一八　◉入院加料（完全給食・完全看護）

晩酌のあとお茶漬で軽くご飯を召上るのも仲々乙なものです御飯に海苔をたっぷりかけわさびをのせてショウ油と味の素を落し熱い番茶をかけていただきます。御家庭の晩酌に　味の素　をどうぞ!!

石炭コークス　火力の強い　火持の長い　カスの少い　徳用石炭　※電話二一三七番　二一三八番へ一俵よりお届けいたします　平市田町　常磐炭礦販売会社

久月作　特選五月人形　夏家具は本店階上と四丁目店へ　限列特売中　あるが　平銀座　TEL 2223

旅館　よし川　平市田町　電2282

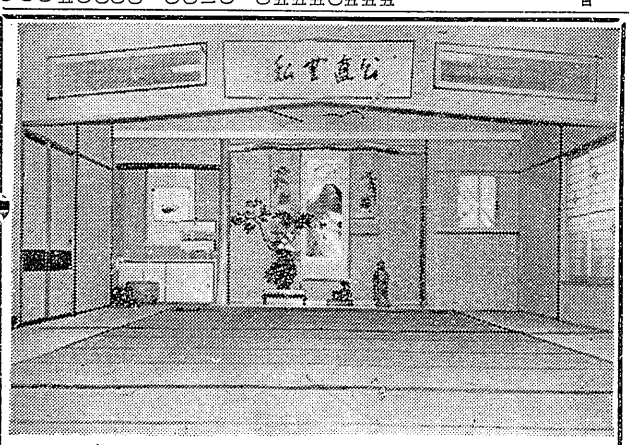

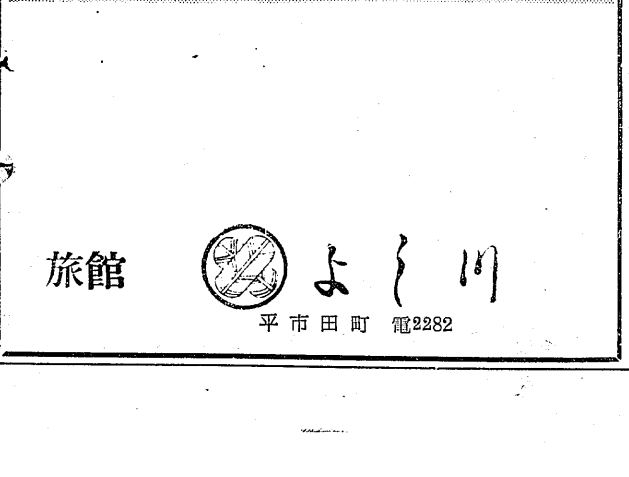

モクさん（103）

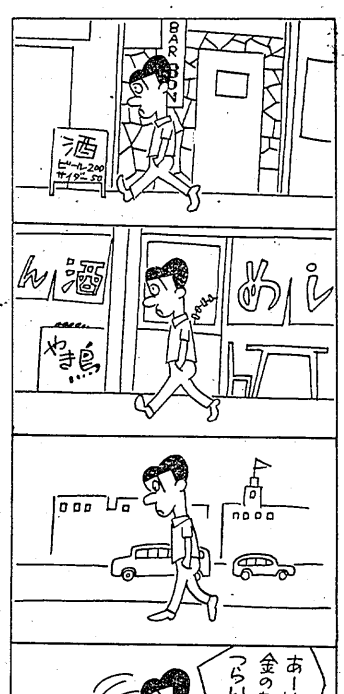

NHK第1　【今晩の放送】　ラジオ福島

6	05	子供の時間	6	10	まぼろし探偵
	20	スポーツ便り		40	音楽の小箱
7	15	録音ニュース	7	15	中合アワー
	30	浪花演芸会		30	歌のカレンダー
8	02	ここはどこでしょう	8	00	楽人歌合戦
	30	ボーカル・グループの夕		50	スイートメロディー
9	00	今日のニュースから	9	00	浪曲歌合戦
	20	ニュース解説		30	歌の星座
10	00	ニュース	10	05	連続浪曲
	10	放送劇「鴎」		30	マーキュリーアワー
11	10	ダイヤモンド	11	05	時事解説
				50	夜の随想

テレビ

6、	00	漫画映画	9、	00	テレビ劇場「わたしの父は」
6、	35	スポーツ・グラフ			
7、	15	ドラマ「バス通り裏」	10、	20	ニュースの焦点
7、	30	危険信号	10、	35	希望の世代
8、	00	隣りも隣り	11、	05	おしらせ
8、	30	TV映画「こぐま物語」	11、		

NHK第1　【明日の放送】　ラジオ福島

⑤	05	西鶴の人生観	⑤	30	銀音風物誌
	15	私の経験		45	朝の歌謡
⑥	15	来週の計画	⑥	00	農家の手帖
	40	参院選経歴放送		45	スワローメロディー
⑦	35	小説「坂の上の家」	⑦	10	仁丹一粒エチケット
	40	海外特派員報告		35	スーパーメロディー
⑧	05	チャイコフスキー	⑧	10	ご気嫌いかが
	45	うたのおばさん		55	朝のハーモニー
⑨	10	仮縫をしてもらう時	⑨	00	陽気な山彦さん
				15	チャツカリ夫人と
	35	メロディーにのせて			ウツカリ夫人
⑩	05	歌いましょう	⑩	10	奥様お手はそのまま
	20	家庭のひとときき		50	愛しきはあの人
⑪			⑪	05	昼の希望音楽会
				55	農家のいこい

映画

平市

▽平　琴　二日迄　恋愛記

▽平　新　二日迄　新婚旅行才女気質

▽平新東宝　二日迄　電話交代

▽平　天　波止場の王者

▽世　界　無宿者

▽世　界　二日迄　電話交代

▽平　琴　二日迄　電話三

▽東映劇場　二日迄　電話交代

▽東映劇場　二日迄　一刀斎は背番号六

▽平　琴　二日迄　玉者の剣

▽平　天　二日迄　電話交代

▽平　天　二日迄　電話三

▽平　天　二日迄　風を呼ぶ男

▽平　天　二日迄　遊星王子

▽平　三　二日迄　ふたり若獅子

▽平　民　二日迄　電話三

▽平　民　二日迄　歌謡祭り三人旅

▽平　民　二日迄　細雪

今晩の映画

▽平　琴　二日迄　恋愛記

▽平　新　二日迄　新婚旅行才女気質

▽平新東宝　二日迄　電話交代

▽平　天　波止場の王者

▽世　界　無宿者

▽世　界　二日迄　電話交代

▽平　琴　二日迄　電話三

▽東映劇場　二日迄　一刀斎は背番号六

▽平　琴　二日迄　玉者の剣

▽平　天　二日迄　電話交代

▽平　天　二日迄　電話三

▽平　天　二日迄　風を呼ぶ男

▽平　三　二日迄　遊星王子

▽平　三　二日迄　ふたり若獅子

▽平　民　二日迄　電話三

▽平　民　二日迄　歌謡祭り三人旅

【四倉】

★国際劇場　十一日迄　天龍のからす

▽平　民　二日迄　細雪

【内郷市】

★銀　映　劇　二日迄　狂った脳獄

▽内　郷　二日迄　俺は挑戦する

▽内　郷　二日迄　猜磨鳥

★第二いわき　二日迄　紅だすき疾風状

▽内　郷　二日迄　女と福映

▽内　郷　二日迄　所里の少年

★海　盛　座　二十九日迄　映人ゴリラ男

▽内　郷　二日迄　反骨の絵師

★東　宝　二十九日迄　反骨の絵師

▽内　郷　二日迄　映人ゴリラ男

【勿来市】

▼田　館　二日迄　明やけ祭の決斗

▽内　郷　二日迄　愛憎記

▽内　郷　二日迄　大東亜戦争と国際裁判

▼中　央　館　二日迄　第三の死角

▽内　郷　二日迄　空かける花嫁

▽内　郷　二日迄　かげろう空

▼菊多館　三十日　赤い矢

▽内　郷　二日迄　祭りのやいば

▽内　郷　二日迄　おしどり道中

魚菜市況

青果（単位キロ当り）

▽キュウリ	四〇―六五	三〇―四五
▽南瓜	三〇―四五	二〇―三〇
▽空豆	一五―二〇	一〇―一五
▽タマナ	一五―二〇	一〇―一五
▽白菜	一〇―一五	七―一〇
▽三寸ニンジン	一〇―一五	八―一〇
▽ゴボウ	二〇―三〇	一五―二〇
▽サヤマメ	一〇―一五	一〇―一五
▽タマネギ（二〇キロ）	三〇〇―三五〇	二〇〇―二五〇
▽シイタケ	一〇〇―一二〇	一〇〇―一二〇
▽トマト（四キロ）	一〇〇―一二〇	一〇〇―一二〇
▽リンゴ（一箱）	五〇〇―九〇〇	三〇〇―五〇〇
▽夏ミカン（二二・五キロ）	四五〇―一一〇〇	三〇〇―四〇〇
▽サトイモ	二〇―三〇	一五―二〇
▽タケノコ	一五―八〇	一〇―一五
▽ニラ（一束）	三―八	二―三
▽タマゴ（一個）	九―一二	八―一一
▽サツマイモ	二一―一八	一〇―一四
▽白菜	三〇〇―四〇〇	二〇〇―三〇〇
▽ネミツバ（一束）	二一―二〇	一六―二三
▽サツマ	二〇―四五	二〇―四五
▽グリンピース	三〇―四五	二〇―三五
▽ネギ	〃	〃