常磐毎日
発行所
平市田町75
常磐毎日新聞社
電(代表)2104番
2105番

ヨシタカバン
平駅前
電話 4400番

真昼の追跡30分
自衛隊くずれの怪盗捕う
捕り物映画を地でいくような街の少年探偵奮斗物語り

捕り物映画を地でいくような街の少年探偵奮斗物語り―。これは勿来、磐城の両市をマタに電線など金ヘン専門に荒しまわっていた元自衛隊員と捕え警察署まで連行して突き出したというベテラン刑事顔負けの活躍をした少年探偵団のお手柄。さらに警察でも感激し近く街の探偵を表彰することになっている。年としては上々の出来栄えであると街の話題となっている。

【写真は大浦さん】

急停電に不審抱く

勿来署管内の磐城市小名浜字人二丁目七無職、平野武三という一人が一昨年自衛隊をやめ、放浪生活を続けていたが、小遣銭に困り昨年十二月と一月の二回、勿来市植田東部町葛清沢地内から電線五十八メートル、五千円相当を盗んだほか、磐城市泉町地区の六カ所からも電線を盗んだと自供している。これまでにわかったものだけで電線八十七メートル、七千五百円相当を盗んでいた。

勿来署では大浦さんを犯人と断定して、近く送検することになった。

大浦さんの話　「私の家の付近は前にもニ回ほど泥棒にやられております。このため来たら捕えてやると待っていた。最初は感じかったが、犯人は案外おとなしかったので捕えることができたわけです」

窃盗行商捕る

平署は十五日平市新川町三電球行商店代周好宅もを盗みの疑いで十一月、周辺の山に窃がみられる一人会長）総会のあと、授業診観し

ミソ汁給食の話が出たのは昨年のようになった日のPTA（会津音

愛のミソ汁給食

生活に恵まれない山村の父母たちが、子どもたちにせめて冬だけでも暖かいミソ汁を食べさせたいと毎日交替でミソや野菜をひっさげて登校し、ヒル食にミソ汁を振まい学童に喜ばれている。この学校は山また山に囲まれた三和村の永戸中学校である。

永戸中学校

家から材料持寄り
父兄が交替で炊事番

父兄が交替で授業振りを参観してもらえるよい機会となった」

18日市内一円停電

東北電力平営業所では、十八日午前八時から正午まで、全市内を停電する。これは市内数カ所にオイル・スイッチを設置するもので、この完成にはどちらも簡単にスイッチを切ることが出来る。しかし非常時の場合である。

国旗を掲げましょう
平の岡崎さん

"国旗を掲げましょう"と平市六丁目の岡崎栄蔵氏らが十七日、平市内の防閤行進をおこなった。これは"戸毎に日の丸"を合言葉に

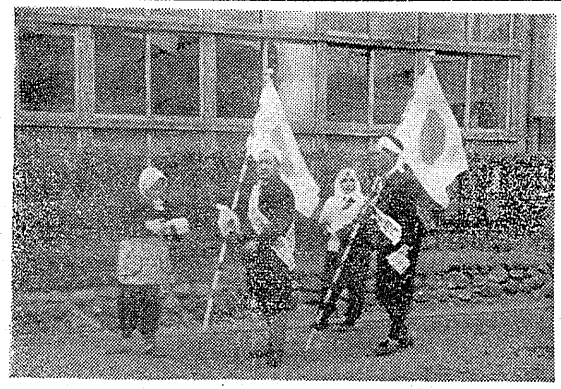
【写真は防閤行進の岡崎さん逸】

市内の揖斐川五百人が防閤行進を行い、祝祭日には必ず国旗を掲げようと呼びかけているもの。岡崎さんは市内の防閤が一応終り次第、廃通り地区も防閤するといっている。

坐論 梅
佐川定次郎

ウメ（梅）いばら科さくら属の落葉高木で、わが国に渡ったのは縄文時代といわれます。花に催香あり清純早春に咲くので古来詩に歌につくられ、庭園に植え盆栽に仕たて生花として鑑賞され、風流人の友とうたった花木であるばかりでなく、実は梅干、梅酒、梅酢などが造られ、材もまた床柱、細工物としても重用されております。徳川時代は戦陣も飛んで国喜品種が三〇〇以上にも及び、梅花園、梅譜もできて、一名があげられていました。

例えば白花八重梅、八重紅梅緑萼梅、チッケン梅（雄しべが花外に突きでる）オウバイ（シナズミン風のオウバイと違いまず）枝垂れ梅、臥龍梅（幹や枝が低く地をはうもの）などがあり、坐論梅（さろんばい）別名八房の梅（ヤツブサノウメ）もこの一種です。

写真の花は、平市六間門の旧国三村園芸さんの栽植されるものです。普通皆様の見られる梅には雄しべは多数、雌しべはただ一本に限られておりますが、これは雄しべの数もより多く、色八重咲きの優美なものであり

ます。

ヤツブサノウメは徳後の七不思議の一つに数えられていました。徳後の七不思議は幾つかありますが、親らん上人七不思議なるにつけ、親らん上人の偉徳が世に宣伝され、館絵などにもなり伝説由来が説明されるようになりました。このウメは新潟県湘原郡小島の親らん上人墓所の旁にあったそうです。徳この花は単弁花であったと記録されております。

坐論梅は現に宮崎県湯の宮に

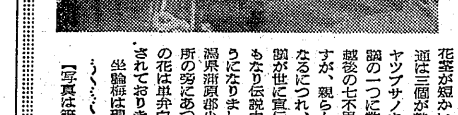

【写真は雄者と梅の花】

四人組ドロ捕る

平署は十五日常磐市郡向田四の八採炭夫加藤政（三）同市作の道左官業斎藤正（三）同市湯本町関船一〇採炭夫服部昭男（三）同町西郷重二方居内から黒皮製靴一足、時価三千八百五十円相当を盗んだ四人を窃盗

〝お花見〟に大打撃
選挙 官庁など会合手控へ

「なるべく選挙期間をさけることしの花見は例年より客が少なくが望ましい」という交面で最近官庁に上部からの通しが立ってきた。これは選挙に会合を持つ事は選挙違反の疑惑を招かれるという心配からで、四月に平市で開かれる県下消防大会でも自粛の動きがみられるほか官公庁とも、こうした自粛の動きがあり、ことなるのに一番困るのは料理屋と酒屋であろう。とくに酒造業者は四月の花見用として新酒を仕込み、大盤出荷しようという矢先のことだけに招手はかり知れない。花の下でよい気分になっているとき候補者の演説を聞かされては眠もそう気もあったものでない。四年前の選挙では料飲店はきびれ、酒屋は売れゆき不振でなげいたことがあったが、大ゲサかも知れないがこんなことでは花園を売らずチンピラも同然というところで、候補者諸氏にも花園だけは、そっとしてやってくれと願みたい。

ち早く「できるだけ選挙時の集いはさけるように」と通し、会合自粛することになっている。こうした官公庁の集会の自粛申合せは花見時を最大の稼ぎどしている料理屋などの授業鎮を震撼あたりの配が大きい。とくに花見期は新酒の出回り期でもあり、年間を通じて酒の一番売れゆきのよい期間でもあるため選挙のため自粛きの減少があるものとみて、識者間では東京方面など県外に売り込み運動をはじめている。

石城地方ことしの新酒供市販酒にして一千四百石で五千石を取京市場に出しているほかは地元で消化していた。しかも、ことしは例年より一千石増を見込み新酒として四月の花見に一斉出

大谷石
上井平五 電二〇六六

磐農敷地で波乱
勿来市会 秘密会で一時間

県立勿来農業高校の体育館建築資材が一場面があった。

問題となった農業校機械科新科発注者もなく入札前に同校に届きまもなく行くえの判らぬ所に持ち去られた木材事件が県議会議員を騒然とさせたが、第三十四回勿来市議会二日目（十三日）の午後は各議員から活発な意見の交換があり県立農業高等学校工業校舎建築の敷地問題で議場がもつれ、延べ二時間余りの秘密会を開く一幕があった。

問題となった農業校機械科新科一時間余を費やし一議採決一時間余長後二日目の議会を終った。

教再委員会付託となって残る二十四日は午前本会議、午後各部委員会を開き、十六日本会議を再開、委員長報告で採決、閉会した

常磐炭礦の公休日
休日は次のとおり決定した。

五、十二、十三、十四、十九、二十六日で、十二時から三日間は全山とも山神祭をする。

平税務署芳賀間税課長の話

「酒屋さんの一番期待しているのは四月の花見だが、選挙で酒の売れゆきが半減し、荷動きの少なくなるのは火を見るより明らかだ。このため業者も県外に活路を伸ばす努力をする必要がある。」

余韻

日本人には切っても切れぬ縁らしく「酒なくて何んの己が桜かな」という唄もあるくらいだ。この桜の季節に先駆けにうって出れることの出来ない新酒の売もまた格別なものらしく、新酒もこの桜の季節をめざしてドンと出回るわけでいま石城地方の二十八酒造場では最後の仕込み、出荷で文字通り目のまわるような忙しさに明けくれている▼しかし、四月は桜と酒の季節だけにはいかぬらしい。各市町村の地方選挙をはじめとして選挙の当り月。いうなれば「桜と酒と選挙の季節」にもなってくるわけで、選挙運動はこの桜まつりを狙っているようなことにもなる訳だとおくに人につきやすい選挙運動も花と酒の中にまぎれ込んでしまえばあとは自由無放、どんな手口であろうとも取締り当局の目は十分くらませるので、まことによいチャンスとなるわけだ▼このため県をはじめ官公庁あたりで「なるべく選挙期間中の会合は避けることが望ましい…」と下部機関に通しである。会合にはとにかく運動の手が入りやすいことは事実だし、もしそうでなくとも痛くもないハラを探られて、いらぬ疑惑を招かれるようでは…という心配もある。こういった花見時の会合自粛の動きは官公庁ばかりでないらしい。各種団体の花見も避けるような気配が濃くなっているし、大口の接会は影を消すことになるように▼接会や祝りの少なくなるのに一番困るのは料理屋と酒屋であろう。とくに酒造業者は四月の花見用として新酒を仕込み、大盤出荷しようという矢先のことだけに招手はかり知れない。花の下でよい気分になっているとき候補者の演説を聞かされては眠もそう気もあったものでない。四年前の選挙では料飲店はきびれ、酒屋は売れゆき不振でなげいたことがあったが、大ゲサかも知れないがこんなことでは花園を売らずチンピラも同然というところで、候補者諸氏にも花園だけは、そっとしてやってくれと願みたい。

魚菜市況
青果（単価キロ当り）

▽ネギ	一七〇	一八〇	二〇〇
▽〃（小束）	一〇〇	一一〇	一二〇
▽ホウレン草	一一〇	一二〇	一六〇
▽アブラナ	六〇	七〇	八〇
▽ミツナ	一一〇	一二〇	一三〇
▽カツナ	三〇	四〇	五〇
▽カラシナ	一〇〇	一一〇	一二〇
▽サツマイモ	一〇〇	一三五	一八〇
▽トウガラシ	一〇〇	一二〇	一四〇
▽大根	一一〇	一二〇	一三〇
▽タマナ	一一〇	一二〇	一三〇
▽白菜	一一〇	一二〇	一三〇
▽ゴボウ	二〇〇	二二〇	二四〇
▽ニンジン	二五〇	二八〇	三〇〇
▽キリイモ	二五〇	三〇〇	三五〇
▽カブ	五〇	一〇〇	一五〇
▽ヤマトイモ	六〇	九〇	一〇〇
▽キウリ（一本）	五〇	一〇〇	一五〇
▽ニラ	一一〇	一二〇	一六〇
▽タケノコ	九〇		
▽キリミツバ（一袋）	二五〇	三〇〇	
▽ネミツバ	一一〇	一二五	
▽シイタケ	二五〇	三〇〇	
▽ミカン（二・五キロ）	六〇	八五〇	
▽リンゴ（一箱）	五〇〇	一〇〇〇	
▽バナナ	二〇〇	二五〇	

今日の歴史

大山郁夫歿、アメリカに亡命（1938、昭8）1947・10・9（昭和）

職人貧乏医者と天者とは昔のこと 藤越
今の職人衆は実に贅沢なサラリーマンの集団生活を募集いたします。
一、郵便局員若干名
一、洋食部コック〃 一名
一、カウンター部〃 一名
中卒以上の男子で運動可能の方
水曜特売 上あんこ餅肉〃 二名
婦人ランチ 二千円を一、七五〇円
平市電314番

ナガノ文具
平市銀座街 電二〇四八、二〇四九

四人の人気童謡歌手を迎えて
資生堂パール歯磨 ご愛用者招待
ヒットパレード歌うパールちゃん
歌うパールちやん
腹話術と手品
3月22日（日曜）3時・4時開場
平市公会堂
安田祥子　田端典子　渡辺典子　安田章子
★招待券は資生堂パール歯磨販売店で差上げますーただし整理の都合上、ご入場の際は招待券に資生堂パール歯磨の空箱を添えてお持ち下さい
PEARL SHISEIDO DENTAL CREAM
よい子はみんなパールちゃん！
パールちゃんの歯磨……
資生堂パール歯磨
30円 50円 100円 150円

沢浄院

葬儀の際は御多忙中にも拘らず遠路態々御会葬下され且つ御鄭重なる御香奠を賜わり厚く御礼申上げます。
早速拝趨の上御礼申上げるのが本意ですが略儀乍ら紙上を以つて御礼申上げます。
昭和三十四年三月十七日
平市字大町二六
喪主　石沢英之
親戚代表　根本田四郎
外一同
友人代表　大竹芳之介
高田清二

業

野菜の中で減っているものは、仲々し好のない人参、ゴボウ、大根等で高級野菜の質のよいものが伸びるのではないか。以上のように日本農業は動いている。沈滞しているところはそこの農民の頭の回転のないところだけである。今少し知恵を働かすべきである。即ち考えることである。知恵は知識ではない今の日本には知識のある者は多いが、知恵が足りない。これは大いに考えるべき問題である。「知恵のある話の実例」

愛知県あつ島半島南部の温室による抑制栽培。この地方は年間の降雨三日という暖地で気候的に恵まれている。大正初年までは露地で生活していたが、破壊蔬菜、草花栽培を始め相当の収益があったが、ビニールの普及により寒冷な条件の悪い地方でも蔬菜、草花の栽培が多くなり、この地方の栽培は行き詰まってきた。これは気候等をよくかんがえた一つの知恵のある話である。しかしこのように進んだ栽培技術者と経営者とは流通関係についてあまりにも無知であるということである。

オランダでは協同組合が市場を経営し、売手市場となり、生産者は安心して生産に専念出来るようになっている。そして取扱は県の西瓜検査員をたのんで糖度を見て取扱にあるものは印し、翌日農家が改めて資場に赴くと組合の理が集荷し、登録した川西々瓜の商標を貼って出荷している。これは組合長の知恵のある働きの代表的なものである。以上の如く現在の各国農業はある行き詰まり的傾向にある。これを解決するには米作一個偏より脱却し蔬菜の根本的な改善と併せて蔬菜生産に従事の勤労者並の所得に追いつくため、農業の法人化及び協同生産、協同販売等農業の会社組織等、今後に残された農業の動向は多く山積されていることと思う。最も知恵のある頭の回転の早い農民となることを祈る。

転換期に立つ吾国農業と今後の方向

団野信夫

終

支払られている減反のことをいうて生産者には生産意欲を減退する方式になっている。ところが日本の協同組合法の規約は、ピニールの普及による手数料と銀行と変らない金利によって経営しているのみである。ここに知恵のない事が行われている。協同生産物は地域が集団化して生産物を大量になるよう協同化をかんがえねばならない。協同化の一例としては宮崎県川西における西瓜の協同化であるが、川西西瓜として市場では一個高で取引きされるような名声がある。この西瓜は栽培者を組合員として組合で生産面の指導をし各員の作付面積の割り当て育苗、施肥法、防虫、収穫お手入れ方法等を統一し、収穫後の各農家に知恵の出る頭の回転の早い農民となることを祈る。

もつとも日本の農民の不思議は営利よりも名誉を大切にする傾向があることである。これを協同販売組合の場合でも出荷者の名前を大きく出すことによって農民の名誉心をくすぐり、より良い品質の生産に従事するようにしむけている。

金利によって経営しているのみである。ここに知恵のない事が行われている。協同生産物は地域が集団化して生産物を大量になるよう協同化をかんがえねばならない。協同化の一例としては宮崎県川西における西瓜の協同化であるが、川西西瓜として市場では一個高で取引きされるような名声がある。この西瓜は栽培者を組合員として組合で生産面の指導をし各員の作付面積の割り当て育苗、施肥法、防虫、収穫お手入れ方法等を統一し、収穫後の各農家に知恵の出る頭の回転の早い農民となることを祈る。

揃つて県外就職

永戸中　大半が技術関係

三和村の永戸中学校（小松龍一校長）の今春卒業生で二十六人が東京など県外就職をすることになつたが、男子のほとんどが技術関係で占めている。

両校ことしの卒業数は男二十九人女二十九人で、うち進学するのが男四人、女は四人となつているが家事手伝い十一人を除く二十五人が就職することになり、このほど全員が就職することに決つた。就職先は東京など県外就職が佐とんどを占めており、しかも男子は鉄工所、自動車修理工場、電気工場などの技術関係が圧倒的に多くこの傾向は昨年ころまでみられなかつたと学校側でもいつている。また女子では繊維工や印刷業関係に多く、変つたところでは警視庁に入社の決まつた女生徒もいる。

つた坂野京子さん（合同）はクラスでも上位の成績で進学を進められていたが、先輩で昨年同社に入社した吉田十志子さん（合同出身）と交通しているうちに同社の厚生施設のよさにひかされて就職を決意、こんど正式に入社が決つた。坂野さん仕林紡績に入社したら同社で経営している学院で花嫁修業と二級養を身につけたいと今から出発の日を指折数え待つている。

夢の歌謡ショー

平信販で招待売出し

平信販では十五日から四月三十日まで平信販「夢の歌謡ショー」御招待売出しを行つている。招待日は五月三日市公会堂。第一部司会

百万両をめぐり

山野に怒とうの大殺陣

お家騒動の禁断に、敵討ということも絡まれた女剣士とそれを助ける一党の活躍を描くもので、暗躍されて赤坂城が脚色し、加戸野五郎蔵が「蟹蛇の山野」に次いでの好調の作品である。物語は、阿波蜂須賀家の御家騒動で、大田黒大膳と側近が伝の方に百万石の当主、蜂須賀阿波守は謀考、そのかされて、酒色に酔う毎日を過していた。城下の剣山には、もと長宗我部の遺臣で、蜂須賀家に召し抱えられている百万両の貢金を虎視たんたんとねらっていた。しかながら、百万両の在りかを知つているのは、金剛弘の金剛弾正只一人ということを察知した黒田権蔵は、金剛弘正を拉致剣山の石牢にとじこめ白状を強要するのだつた。

大田黒大膳は、黒田権蔵を巧みに利用し、お伝の方とそれに通じて、正室の主の方に、憂過と恐れて毒殺をすすめ、行くすえは家督権を図つていた金剛党の剣姫と剣新之助は金剛流の体術を駆使して、阿波守を狙う黒田党の一党をけちらけねらう許婚者の金剛三郎と、お玉の方の兄に当る谷伝十郎の援助を得て日夜黒田一味をやきもきさせつづけた。又剣姫になにくれと女心を寄せまたれる助力を惜しまないのは、お国と仲かい郎党風である。大田黒大膳は、妖仙寺の怪僧、妖仙道人の怒るべき法術を利用して「蜂須賀家ご授術所」なる、いかがわしいものをつくりひそかに谷の方と密会を続けていた。新之助と三郎は、小谷伝十の知らせで、この事実を発覚するや、妖仙等にかかつけるが、妖仙道人にいやされ、剣山に一時たてこもる。黒田党一味は、このままでは切角の大事も九とうの功を一きに欠くおそれがあるとして一挙に事を決しようと、大膳は郷北党他八剣士を剣山で金剛弘と対決させるべく派遣する。

剣姫千人城

新東宝スコープ「剣姫千人城」は東京タイムズ連載の貴司山治作「金色女剣」を赤坂真次が脚色し、加戸野五郎蔵が「蟹蛇の山野」に次いでの好調の作品である。物語は、阿波蜂須賀家の御家騒動で、大田黒大膳と側近が伝の方に百万石の当主、蜂須賀阿波守は謀考、そのかされて、酒色に酔う毎日を過していた。城下の剣山には、もと長宗我部の遺臣で、蜂須賀家に召し抱えられている百万両の貢金を虎視たんたんとねらっていた。しかながら、百万両の在りかを知つているのは、金剛弘の金剛弾正只一人ということを察知した黒田権蔵は、金剛弘正を拉致剣山の石牢にとじこめ白状を強要するのだつた。

大田黒大膳は、黒田権蔵を巧みに利用し、お伝の方とそれに通じて、正室の主の方に、憂過と恐れて毒殺をすすめ、行くすえは家督権を図つていた金剛党の剣姫と剣新之助は金剛流の体術を駆使して、阿波守を狙う黒田党の一党をけちらけねらう許婚者の金剛三郎と、お玉の方の兄に当る谷伝十郎の援助を得て日夜黒田一味をやきもきさせつづけた。又剣姫になにくれと女心を寄せまたれる助力を惜しまないのは、お国と仲かい郎党風である。大田黒大膳は、妖仙寺の怪僧、妖仙道人の怒るべき法術を利用して「蜂須賀家ご授術所」なる、いかがわしいものをつくりひそかに谷の方と密会を続けていた。新之助と三郎は、小谷伝十の知らせで、この事実を発覚するや、妖仙等にかかつけるが、妖仙道人にいやされ、剣山に一時たてこもる。黒田党一味は、このままでは切角の大事も九とうの功を一きに欠くおそれがあるとして一挙に事を決しようと、大膳は郷北党他八剣士を剣山で金剛弘と対決させるべく派遣する。

青年活動を如何に推進するか

三和村　大木健一

多いと聞かされては現代の青年たるもの恥辱は「俺は悪いことはしていない」と言つてすましていられるのではありませんものごとは必ず原因があります。

しかも青少年の犯罪が年々歳々増加し凶悪化して行くことには必ず何らかの原因がなければなりません。しからばその原因は何かというとある人は社会の罪と言い、ある人は政治の貧困をとなえます。なる程ともしたいこうしたところに大きな原因があるのだろうと思います。しかしそれでは青年自体には何らの原因がないのでしょうか。断言したくはありますが、青年自身が責任をおうべきものであると断言するのでありません。青年各自がめいめい己れの心にひそんでいる悪魔のささやきを勇気に満ち分裂と反省し、強く責任を感じたならば犯罪の数は半減することが出来ましょう。

文化の国日本平和の国日本をつくり上げるためにわれわれ青年は強く共同責任を感じなければならないと信じる次第であります。

おやじはいつものようにたつて新聞を読んでいます。若眼鏡を鼻の先にかけて新聞を微笑の同じ側に持つていつて何やら熱心に読みふけつています。元気ものでおとうさんおやじも近頃めつきり年寄りになつてしまつたものだと私はふと淋しい気持になりました。しばらくするとおやじは新聞をおいて眼をはずしました。「こまつた世の中になつたものだ……」とうなくたんせきを始きました。

余ほどがつかりした様子で私は何事かと新聞を覗き込みました。某中学校の生徒が教室で友達をさし殺すという記事で、おそるべき大事件であつた。しかしこのようなまいましい事件は一つや二つではありません。強姦生の殺害事件、グレン隊の暴行殺人、公金横領、贈収わい事件などこれらの犯罪事件は毎日新聞やラジオで報導されております。よくこれが世界一の教育国日本の現状であります何とヒニクなことでしよう。これを思うと悲しい「こまつた世の中になつたものだ……」とうくたんせきを始きません。

余ほどがつかりした様子で私は何事かと新聞を覗き込みました。某中学校の生徒が教室で友達をさし殺すという記事で、おそるべき大事件であつた。しかしこのようなまいましい事件は一つや二つではありません。強姦生の殺害事件、グレン隊の暴行殺人、公金横領、贈収わい事件などこれらの犯罪事件は毎日新聞やラジオで報導されております。よくこれが世界一の教育国日本の現状であります何とヒニクなことでしよう。これを思うと悲しい「こまつた世の中になつたものだ……」とうくたんせきを始きません。

税金相談

平税務署

勤労学生と税の控除

【問】勤労学生の場合は控除の対象となりますか、なるとすればどの程度控除されるのですか。

【答】勤労学生控除

勤労学生とは、学校教育法第一条又は第九十八条に規定する学校の学生、生徒又は児童で、各種学校の学生、生徒であるときは五千円を税金から控し引くことができます。

不具者、老年者、寡婦、勤労学生が退職手当金を受けた場合の退職所得金額（不具者のみ退職年金を受けている場合は七千円）が控除されます。

又老年者、寡婦、勤労学生が恩給により軍人遺族としての扶助料（扶助料の基本年額が、五三、一〇〇円であるものに限ります）を受けている場合には控し引く金額は七千円です。

勤労学生控除の所得（利子所得は除かれまで。）の合計額が二十万円以下であつて、自分の勤労による給与所得、退職所得、又は雑所得があり、しかも自分の勤労によらない所得が七万円以下である人のことです。

あなたが勤労学生であるときは、その旨、学校長の証明書を添えて、税務署に申告すれば、源泉徴収された税金の還付を受けることができます。

四倉中で予せん会催す

四倉中校では、十六日後一時から今年度最後の三百七十七名を予せん会をひらいた。これは後輩の各学年級別に余興を、実社会と進学に染まらず良く先輩に披露するもので、送別の会を催した。

草野で交通止

平市では十六日から四月十日まで草野北神谷字戸之内地内「戸之内橋」を鋼筋コンクリートに架替のため交通止めする。

映画

阿久津さん表彰さる

造林技術者

前橋営林局は十四日午前十時から同局会議室で三十三年度の管内（福島、栃木、新潟、群馬県）職員の永年勤続者と造林技術の褒彰を行つたが、勿論営林署関係つぎのとおり。

▽三級精勤章＝二十一年阿久津安治、佐藤康雄▽五級精勤章＝十二年小野寺実、十一年伊藤正一、十三年佐藤康造

広越の牛豚肉

定休日お知らせ

明三月十八日（水）は市内商店街の定休日に当りますので平本店と本社事務所（外商部は出張します）は休ませて戴きたく謹んでお知らせ致します

株式会社　大黒屋

社長　馬目勝次郎

◎平母店は休みません

社員募集
文選工
未経験者も可　年令十八才～二十才迄
希望者は履歴書持参直接来社のこと
常磐毎日新聞社

クリーニング
洗張・防水
小松崎
平館町　電3343

第二次平土萬石
あやめ城

NHK第1

6	00	子供の時間
	25	一丁目一番地
7	15	録音ニュース
	30	現花演芸会
8	00	素人即席演芸会
	30	お笑い三人組
9	05	ニュース解説
	15	民謡をたずねて
10	15	今日の国会から
	30	歌は結ぶ
11	10	郷染文庫
	30	世界をつなぐ

NHKテレビ

⑥	10	希望時間
	40	のびゆく農村
⑦	15	バス通り裏
	30	ジエスチヤー
⑧	00	黄金の椅子
	30	お笑い三人組
⑨	00	歌「輪唱」
	30	生活の知恵
⑩	15	大相談きようの好取組
	32	アイ・ラブ・ルーシー
⑪		

ラジオ福島

6	00	チヨコラの童謡
	10	まぼろし探偵
7	10	人間夜話
	30	お笑い面白録音
8	00	ワンダフル物語
	30	蘇繁千一夜
9	00	三平の床歌や
	30	犯人を挙げろ
10	05	連続浪曲
	30	ラジオ演芸欄
11	05	時事解説
	20	夜の瞑想

ラジオ福島（明朝）

⑤	30	録音風物誌
	45	朝の数盤
⑥	10	農家の手帳
	35	農家の手帳
⑦	10	仁丹一粒エチケツト
	35	スーパーメロデイ
⑧	10	ご気嫌いかが
	55	朝のハーモニー
⑨	00	陽気な彦さん
	15	チヤツカリ夫人とウツカリ夫人
	05	奥様お手はそのまま
⑩	50	愛しきあの人
⑪	05	晨の希望音楽会
	55	農家のいこい

今晩の映画

17日

【平市】

【出生】▼小野田明（七所町三雄四男）▼太田恵規（中町一の一恵男長男）

【死亡】▼太林俊吉（四倉字町一ハルヨ夫）▼本間多喜子（五〇）（小川町上小川鍛雄妻）

【常磐市】

【出生】▼小池真代子（磐城市家宮政昭長女）▼これ幸一（長倉七二郎長男）▼佐藤初子（湯倉堂五六五大繁三長女）

【死亡】▼佐藤初子（湯倉堂五六）▼鈴木兵三郎（牛沢員九〇）

【平】映＝東京ロマンスカイ　十七日迄

【平】館＝網走番外地　仮面の女　十七日迄

【平新東宝】映＝検出大脱走　十七日迄

【平】映＝緋殺人犯七つの顔　十七日迄

【平】映＝たそがれの東京タワー　第五福龍丸　十七日迄

【四倉】

【四倉国際劇場】映＝別れたついといやないか　十七日迄

【四倉】館＝小天狗鍛太郎大会　十七日迄

【四倉】館＝オトラさん大繁昌　十七日迄

【四倉】館＝二等兵物語　十七日迄

【四倉】館＝二等兵物語　十七日迄

【四倉】館＝オトラさん大繁昌　十七日迄

【四倉】館＝女は泣かない女を忘れろ　十七日迄

【四倉】館＝青い国道　十七日迄

【内郷】

【内郷】映＝地獄の部隊をそて　十九日迄

【内郷】館＝最後の楽園　夜の道　十七日迄

【内郷】館＝女は泣かないかり　十七日迄

【内郷】館＝女は泣かない女を忘れろ　十七日迄

【内郷】館＝青い国道　十七日迄

【磐城】

【磐城】映＝第三の女　片眼の狼　十七日迄

【磐城】館＝海から来た男　手錠をかける　二十日迄

【磐城】館＝最後のとりで　銀の盃　二十三日迄

【ひかり座】オーケストラの少女　職場にかける橋　十七日迄

【磐城】映＝地獄の部隊をそて　十九日迄

【磐城】館＝最後の楽園　夜の道　十七日迄

【磐城】館＝女は泣かないかり　十七日迄

【磐城】館＝女は泣かない女を忘れろ　十七日迄

【磐城】館＝青い国道　十七日迄

松竹大型天然色　ワイド・スコープ・イーストマンカラー
監督　田畠恒男
ワイフの高千穂は美人秘書！ハズの佐田は雑誌記者！共稼ぎの新世帯は愛情のすれ違いでSOS！
大姉合唱
いたづら
松竹クラウンスコープ
18日より　平館

大映スコープ　総天然色
蛇姫様
からくり雛人形
五人はや子のひな人形にまつわる奇怪な連続殺人事件！その第一の殺人は??
島田竜三　岸正子　大和七海　毛利郁子　杉山昌三九
18日より　世界館

TOEI TOEI TOEI TOEI
東映スコープ　総天然色
片岡千恵蔵
たつまき奉行
からみつく謎、仕掛けられたわな!!
悪徳に迫る熱血青年の眼！
特ダネ三十時間
深夜の挑戦
南故里やよい　広武
河野多々良　秋純
18日より　東映

TOHO SCOPE
名匠小松静児が描く心温まる愛と信頼の夫婦像！
18日封切
フランキー堺　司葉子　白川由美　宇津井健
愛妻記
尾崎一雄原作「虫のいろいろ」より
結婚の夜
女の執念におびえる不安な影と妻切への報復にあえぐ女の黒髪！現代の性を描く円地文子文芸大作!!
小泉博　安西郷子　環三千代
愛妻映画監督会進呈
民劇