(1)　第2634号　(昭和30年1月22日第三種郵便物認可)　常磐毎日新聞　(夕刊)　(日曜、祭日休刊)　昭和34年2月3日（火曜日）

常磐毎日

発行所 常磐毎日新聞社
常磐郵便局専用 1,210
磐楽郵便局専用 1,269

贈る 若き世代に
御婚礼家具調度品
三面ダンス各種・洋服ダンス・ベビーダンス・姫鏡台・針箱
伊東家具店
平市新川町 電四六四

送炭量今期の最低線

常磐炭田 暖冬、貨車不足響く

一月中の常磐炭鉱積送は計画量を三万六千トンも下回るという今期現出に入って最低の送炭実績に終った。これは認められていた暖房用とセメント会社向け炭がフタを開けたところ受入れ側の引き延ばしにあい減送になったほか正月用物資による荷動き不調、三日間の休みも影響している。東部炭協がまとめた同月の石炭輸送実績は計画量を三万六千四百トンも下回る二十一万九千五百八十二トンであった。これは前年同期に比べ四万四千余トンの減送で荷動きがやきなかったことのほか、予定していた電力用炭やセメント会社向け炭が数え先きから引延しをくったことなどが減送になったと各炭鉱とも度重なる減送の原因とみられている。このため二月を最大のヤマとして同期中に三十三万七千五百トンを送る計画だが、一、二日とも平均を下回っており、とくに暖冬知の気温で暖房用炭一〇%減もあることなどで、計画量に達することは難しいだろうと心配されている。

単独開発も検討

温泉委 常磐炭鉱と接渉

平市議会温泉対策特別委員会（委員長鈴木貢次郎氏）では平市に温泉を引こうとこのほど内郷市に対し協力方を申入れたが「協力を約束することはできない」とつっぱねられたため、きのう二日午前十時から再度委員会を開き今後の対策について協議した。この問題は内郷市御厩地内に放出されている湯を平市内に引いて温泉をつくろうというもので、当日の協議会は法的見地などから種々検討を加えたが、結局湯の権利者である常磐炭礦に対し申入れを行うことになつた。このほか市独自で中央から技術者を招き、ボーリングを下して湯脈の調査をするという話も出たが具体的なものには至らなかつた。

年々減る課税対象

農業所得 耕地の縮少も反映

農業所得の申告は三月十五日までだが、いま平税務署では農協団体懇談会（農協連合会、農協中央会、国経済連、国信連、県信連組合など）と協合して、三十三年度の農業所得額の作成を急いでいる。同税務署の予想では課税対象になる農業所得者は前年度より三割減を見込み、三十四年度もさらに減るだろうといっている。

平税務署が作成を急いでいる三十三年度の農業所得標準は、風水害による被害地を除いて平均をし、これを全般の標準にする方法をとっている。三割以下の被害地については減害標準率をつくり、全般の標準から被害分を差引くことになるわけで、標準も最近五カ年間の趨勢について山間、中間、平坦の三地区を調べ、さらに同じ地区を五段階にわけて決める。ことしの標準地域町村は常磐市農業地内を行うことになっている。

全国の課税対象農家所得の減退は扶養家族六人半で一・五ヘクタールの耕作者となっているが、平管内の農家が少ないので、〇・八ヘクタール以上の農家を対象にしているため、農業以外の収入、たとえば会社、官庁などの給与と農業所得とを合せた合算課税の方法をとっている。

管内では三十一年に国税対象者は一、四四〇人で一千百五十二万一千円だったのが、年々減少をみせており三十二年度は一、四三五人、八百六十万四千円だった。さらに三十三年度分は一千人くらいに減り、税額も三割減を見込み、三十四年度にはさらに減るだろうといっている。

母と子の音楽コンクール開く

石城地方来仁人連絡協議会は二日夕来市福田で協議会を開き、県連から申入れのあった四月上旬の「母と子の音楽コンクール」の場所選出について協議した結果、常磐市の湯本公民館に決めた。

このあと郡おこし五市の市選公明選挙管理委員会（今日）七日内町小館診、農業講習会（組合連部長）▽九日学校医研修視察旅行（二日間）▽歳末広場、本町内居住の不遇な人たちに対し金町巻げて隣人愛に燃える温かい援護の手をのべ共に明るい新春を迎えようと同会及び館運営審議会▽十五日昼休、水、国民健康保険運営協議会（六月間）▽二十三日夜小館診▽十六日夜同映画会▽二十日夜学生懇談会（六月間）▽二十三日夜学生懇談会（今）二十四日高野婦人学級料理講習（下級）▽二十八日高坂小館診

議員も助け合いに寄金

四倉町と同町社会福祉協議会（会長宮下民氏）では例年の通り旧正月を迎えるに当り旧町内居住の不遇な人たちに対し金町巻げて隣人愛に燃える温かい援護の手をのべ共に明るい新春を迎えようと同会及び館運営審議会▽十五日昼休、水、国民健康保険運営協議会（六月間）▽二十三日夜小館診▽十六日夜同映画会▽二十日夜学生懇談会（今）二十四日高野婦人学級料理講習（下級）▽二十八日高坂小館診

四倉の暮市 大賑わい

きょう三日は旧の二十六日で四倉町の暮市で街は大賑いを呈している。

○…当日は早朝から平、富岡方面から買い客がドッと繰り出し、同町仲通り商店街は〝立錐の余地もない〟と旧正月に当つているようしゃい〝と旧正月に当つている。

球場の建設促進

平市

内郷教委二月の行事

内郷市教育委員会二月行事予定表は次の通り。

▽三日機小入学児流健診▽四日御厩小健診▽六日図書館巡回協（今）七日内町小館診、農業講習会（組合連部長）▽九日中学校長宅訪問（平教研）▽十日間視察旅行（二日間）▽歳末広場、本町内居住の不遇な人たちに対し金町巻げて隣人愛に

球場の建設促進

平市

平市立学校施育研究会（会長田中剛一）では五日午前九時から商人小学校に指定されたためこの秋の成果を発表しようというもの。研究主題は「科学技術教育を推進するための学習と施設の改善」で、研究会内容は次の通り。

◆指導者＝県教育局指導主事斎藤喜博氏◆研究授業＝一年「雪のあさ」（教諭渡辺ふじ）、二年「ものいふもも」（教諭佐藤ゆき）、三年「うごくおもちゃ」（教諭佐藤ゆき）、四年「電気のはたらき」（教諭佐藤ゆき）、五年「かがみとレンズ」（教諭木塚次郎）◆研究協議＝一年「雪のあそび」（教諭西郷、二年「ものいふもも」（教諭佐藤ゆき）、三年「うごくおもちゃ」（教諭佐藤ゆき）、四年「電気のはたらき」（教諭佐藤ゆき）、五年「かがみとレンズ」（教諭木塚次郎）◆講評＝県教育局指導主事斎藤喜博氏、平市教育長鈴木重光氏◆研究会場＝平小、御厩小、平一中、鹿島小、平二中、内郷小、内郷一中、内郷二中、内郷三中、内郷四中、平一中、鹿島小、平二中、内郷小、内郷一中、内郷二中、内郷三中、内郷四中

水素の争議 円満に終止符

磐城市の日本水素工業労使は、会社再建計画による二億五千万円の

内郷の西部地区 通勤休制スタート

平市内郷市商店会では三十メートル道路の完成した平市御厩地内に通じる内郷市の西部、第三水溜付近には東部が、西部はあす四日に、はじめての通勤休制を実施する。なお東部は十八日に休業する。

あすは西部地区

平の週休制スタート

早速社会科にある世界はどうしてつくられるかという教材用に使われているが、両校ではこれを大切に保存することになった

永島さんの話

「あまり高価なものではないが、ともかく世話になっているので何にかのたしにできたらと思ってしまっておいた古銭を持たせてやりました。年数も古いのでやすらしい気がします。

水素の争議 円満に終止符

磐城市の日本水素工業労使は、会社再建計画による二億五千万円の

内郷の西部地区 通勤休制スタート

平市内郷市商店会では三十メートル道路の完成した平市御厩地内に通じる内郷市の西部、第三水溜付近には東部が、西部はあす四日に、はじめての通勤休制を実施する。なお東部は十八日に休業する。

消防団員の削減等可決

四倉町議会

四倉町議会は三日午前九時から役場で開き、同町消防団員定数条例の改正、同給与条例改正、国民健康保険条例の一部に伴う国民健康保険条例の改正、同給与条例改正、農業委員会設置条例の一部改正、農業委員会選挙委員の選挙区に関する条例改正、農業委員会選挙委員推薦の四議案について協議通り可決した。農業委員会選挙委員は任期満了に伴う改選で任期は昭和三十五年一月十五日まで就任して四倉町二千百五の九農業委員会選挙委員推薦の四議案について協議通り可決した。農業委員会選挙委員は任期満了に伴う改選で任期は昭和三十五年一月十五日まで就任して四倉町二千百五の九農業委員会選挙委員推薦の四

科学技術教育の研究会

平市立学校施育研究協議会主催の「科学技術教育研究会」は五日午前九時から商人小学校で開く。これは高久小が研究校に指定されたためで、研究主題は「科学技術教育を推進するための学習と施設の改善」で、研究会内容は次の通り。

◆指導者＝県教育局指導主事斎藤喜博氏◆研究授業＝一年「雪のあそび」（教諭西郷、二年「ものいふもも」（教諭佐藤ゆき）、三年「うごくおもちゃ」（教諭佐藤ゆき）、四年「電気のはたらき」（教諭佐藤ゆき）、五年「かがみとレンズ」（教諭木塚次郎）◆講評＝県教育局指導主事斎藤喜博氏、平市教育長鈴木重光氏◆研究会場＝平小、御厩小、平一中、鹿島小、平二中、内郷小、内郷一中、内郷二中、内郷三中、内郷四中

内縁の妻を刺す

嫉妬に狂い出刃振う

内縁の妻に不貞な行為があったものと邪推を起して、毎日のようろうと、しつ姫にくるったが出刃包丁で突きさしひん死の重傷を負わせるという事件が郷分の日にあった三日早朝、常磐署に発生した。常磐署は三日午前二時三十分ごろ同市湯本町字上川七常豚飼育小山清四郎さん宅を殺人未遂の疑いで緊急逮捕した。

調べによると杉山は内縁の妻斉藤静子さん（三）と昨年六月十三日ごろ、さいさいなことから夫婦喧嘩をしたさい、静子さんが実家の新潟県にもどり、去る二月十三日帰宅したが、その間妻に不貞があったにけんかをしていた。たまたま同時ごろ静子さんに対し「おまえは新潟で何をやっていた」となじめたところ、何もしていないと言われたのにふんがいした同人は、台所から刃渡約十六センチの出刃包丁を持ち出し「殺してやる」といって静子さんの下腹部を突き刺し同に逃げる全治一カ月間の重傷を負わせたもの。静子さんは血みどろとなって倒れたが、さわぎにかけつけた付近の人たちにより、湯本病院にかつぎ込まれた。

三分の一は決る

中卒者の就職好調

平職安の中卒者の就職率は一月末までで三分の一が就職決定をみせ、二月中には四分の一が就職はできそうだと明るい見通しである。

内郷教委二月の行事

内郷市教育委員会二月行事予定表は次の通り。

▽三日機小入学児流健診▽四日御厩小健診▽六日図書館巡回協（今）七日内町小館診、農業講習会（組合連部長）▽九日中学校長宅訪問（平教研）▽十日間視察旅行（二日間）▽歳末広場、本町内居住の不遇な人たちに対し金町巻げて隣人愛に燃える温かい援護の手をのべ共に明るい新春を迎えようと同会及び館運営審議会▽十五日昼休、水、国民健康保険運営協議会（六月間）▽二十三日夜小館診▽十六日夜同映画会▽二十日夜学生懇談会（今）二十四日高野婦人学級料理講習（下級）▽二十八日高坂小館診

議員も助け合いに寄金

四倉町と同町社会福祉協議会（会長宮下民氏）では例年の通り旧正月を迎えるに当り旧町内居住の不遇な人たちに対し金町巻げて隣人愛に燃える温かい援護の手をのべ共に明るい新春を迎えようと同会及び館運営審議会▽十五日昼休、水、国民健康保険運営協議会（六月間）▽二十三日夜小館診▽十六日夜同映画会▽二十日夜学生懇談会（今）二十四日高野婦人学級料理講習（下級）▽二十八日高坂小館診

四倉の暮市 大賑わい

きょう三日は旧の二十六日で四倉町の暮市で街は大賑いを呈している。

○…当日は早朝から平、富岡方面から買い客がドッと繰り出し、同町仲通り商店街は〝立錐の余地もない〟と旧正月に当つているようしゃい〝と旧正月に当つている。

販売員の講習会

十七日から平商議所で

平商工会議所、平地方中小企業相談所主催の販売促進講習会が十七、十八の両日、午前九時から平商工会議所会議室で開かれる。これは販売流通面の講習とサービスの向上を図ろうという目的で若手店主、幹部従業員などの出席が望まれている。なお、受講希望者は十一日まで平商工会議所まで申込むことで、受講料は無料となっている。なお講師として東邦銀行本店営業部長代理水野哲三氏が当る。

◆講習内容は次のとおり。◆新時代の販売とは＝販売の精神、重要性、科学的販売のあり方と方法◆セールスマン＝セールスマンの重要性、資質、セールスマンシップ◆見込客の開拓＝見込客の開拓、見つけ方、地域の開拓◆面談前後の準備＝面談のすすめ方、アプローチ＝顧客の近接心理、お客の反対と説得の仕方、方法、防御態勢◆同2、本論＝商品の購入心理、お客の反対とその応酬◆同3、締結＝締結の重要性、時機方法、名前のおせん方、一般的留意点◆販売担当と販売記録＝販売用具の必要性、報告記録の目的◆信用調査と代金回収人として成功するには。

平五小で書初め大会

平市第五（飯野）小学校では、九日（旧正二日）に全校児童六百三十五名らの揮初め大会を開く。揮初めは一年から三年生までは硬筆書きのみが毛筆で、あとはクレヨンで書く。四年生以上は毛筆で書き、十日と十一日の二日間校内に展示して父兄参観が出来る。

◆展示品は全部で二十八枚あり、りゆう球、支那、朝鮮、満州のもので時代は清、明、高麗で貨幣の年数は天聖宝（千年前）発祐通宝（八百年前）宣和通宝（八百五十年前）淳祐通宝（八百年前）などこれらの古銭は半分かけているものもあるが日本でもめずらしいものと言われている。

また本を各国の貨幣の説明がくわしく記されており、学校では

永島さんの話

「あまり高価なものではないが、ともかく世話になっているので何にかのたしにできたらと思ってしまっておいた古銭を持たせてやりました。年数も古いのでやすらしい気がします。

水素の争議 円満に終止符

磐城市の日本水素工業労使は、会社再建計画による二億五千万円の

内郷の西部地区 通勤休制スタート

平市内郷市商店会では三十メートル道路の完成した平市御厩地内に通じる内郷市の西部、第三水溜付近には東部が、西部はあす四日に、はじめての通勤休制を実施する。なお東部は十八日に休業する。

消防団員の削減等可決

四倉町議会

四倉町議会は三日午前九時から役場で開き、同町消防団員定数条例の改正、同給与条例改正、国民健康保険条例の一部に伴う国民健康保険条例の改正、同給与条例改正、農業委員会設置条例の一部改正、農業委員会選挙委員の選挙区に関する条例改正、農業委員会選挙委員推薦の四議案について協議通り可決した。農業委員会選挙委員は任期満了に伴う改選で任期は昭和三十五年一月十五日まで就任して四倉町二千百五の九農業委員会選挙委員推薦の四

科学技術教育の研究会

平市立学校施育研究協議会主催の「科学技術教育研究会」は五日午前九時から商人小学校で開く。これは高久小が研究校に指定されたためで、研究主題は「科学技術教育を推進するための学習と施設の改善」で、研究会内容は次の通り。

◆指導者＝県教育局指導主事斎藤喜博氏◆研究授業＝一年「雪のあそび」（教諭西郷、二年「ものいふもも」（教諭佐藤ゆき）、三年「うごくおもちゃ」（教諭佐藤ゆき）、四年「電気のはたらき」（教諭佐藤ゆき）、五年「かがみとレンズ」（教諭木塚次郎）◆講評＝県教育局指導主事斎藤喜博氏、平市教育長鈴木重光氏◆研究会場＝平小、御厩小、平一中、鹿島小、平二中、内郷小、内郷一中、内郷二中、内郷三中、内郷四中

閻魔帖

○…三十一日と二日目に行われた県内の五市町長選挙は現役の総くずれに終った。このことを一人一倍気にやんでいるのは平市長の前橋さんだ二日、馬目県事務所長との懇談のみ話をしていた。たまたま話題が選挙のことに及ぶと、同長は「こんどの選挙の結果では、現役はもう淋しい顔でれ……」と心境をもらすひと幕。市長さんなら大丈夫でしょう」と馬目所長がナグサメたが「小野町や二本松市がいい例ですよ。現役が強いということがね」と市長さん、ガラにも似ずしんぼうの気。三選をねらう篠原市長さんにも選挙はニガ手らしくされないたった。去月二十五日に市内某所で親族一同を集め、出馬に関する平市長をした後で県議選に立候補するという話め、出馬に関する平市長をした後で党入りしているというだという情報が流れ、市長選出ない——ということが話題になる感を深くさせた。これを聞いた市議会議員の大和田さんが出馬するから市議会議員はやめるべきですよ……」と、同氏が「そういえばいたかなア……」に、一同アゼンとするものニヤニヤするもので終となった。

○…「革新的な保守系」とか「保守的な革新系」というのが、最近候補者間に流行しているという。平市から県会議員に立候補するという某氏が「保守系になるにしたいならしなくもない」と、公認者を決める会合にたびに一転せんし文句をつけ加えたが案外効果がないと察したのか、次に言った文句が振っている。「公認もらえたら社会党に入党して、赤バタを振るソ」とやつたそうな。保守系の人が言ったのだから、ものごとに動揺はないが、そこはマアたのだから、ものごとに動揺はないが、そこはマアたのだが、衆院の一人、神谷昭氏が「そういえば私も納めていたかな……」に、一同アゼンとするものニヤニヤするもので終となった。

○…「革新的な保守系」とか「保守的な革新系」というのが、最近候補者間に流行しているという。平市から県会議員に立候補するという某氏が「保守系になるにしたいならしなくもない」と、公認者を決める会合にたびに一転せんし文句をつけ加えたが案外効果がないと察したのか、次に言った文句が振っている。「公認もらえたら社会党に入党して、赤バタを振るソ」とやつたそうな。保守系の人が言ったのだから、ものごとに動揺はないが、そこはマアたのだから、ものごとに動揺はないが、そこはマアたのだが、衆院の一人、神谷昭氏が「そういえば私も納めていたかな……」に、一同アゼンとするものニヤニヤするもので終となった。

お気弱い？諸橋市長

馬目所長さんなぐさめ

○…「市長さんなら大丈夫でしょう」と馬目所長がナグサメたが「小野町や二本松市がいい例ですよ。現役が強いということがね」と市長さん、ガラにも似ずしんぼうの気。三選をねらう篠原市長さんにも選挙はニガ手らしくされないたった。去月二十五日に市内某所で親族一同を集め、出馬に関する平市長をした後で県議選に立候補するという某氏が、党入りしているというだという情報が流れ、市長選出ない——ということが話題になる感を深くさせた。これを聞いた市議会議員の大和田さんが出馬するから市議会議員はやめるべきですよ……」と、同氏が「そういえばいたかなア……」に、一同アゼンとするものニヤニヤするもので終となった。

○…「革新的な保守系」とか「保守的な革新系」というのが、最近候補者間に流行しているという。平市から県会議員に立候補するという某氏が「保守系になるにしたいならしなくもない」と、公認者を決める会合にたびに一転せんし文句をつけ加えたが案外効果がないと察したのか、次に言った文句が振っている。「公認もらえたら社会党に入党して、赤バタを振るソ」とやつたそうな。保守系の人が言ったのだから、ものごとに動揺はないが、そこはマアたのだから、ものごとに動揺はないが、そこはマアたのだが、衆院の一人、神谷昭氏が「そういえば私も納めていたかな……」に、一同アゼンとするものニヤニヤするもので終となった。

大谷石

平工場

「凹形と大きさ」宣伝照、クラブ活動「日常用品の製作」大塚正雄子◆研究発表＝理科における系統学習について一斎久小鈴木重司◆分科会の発表＝「測定計数技術を向上させるための一考察」松岡照子「感覚機能を主とした理科の学習評価」斎藤喜太郎「算数科における計算技術向上の方法」宮光照「中学校において理科に興味をもたせるにはどうしたらよいか」長瀬栄治。

余韻

きょう三日は節分、いわゆる「豆まきの日」である。各家庭ではイワシの頭をヒイラギの枝に串ざしにして各戸の戸口にくくる風習が近に残っているようだが「ニリツトルマスマス繁盛」では気分がでない。この辺で名句が一つ欲しいところ、節分の神様もサゾ豆の計算には頭を悩ましていることだろう▼それはともかく一升マスはリットルマスと変っても節分には変りない。豆をまいた次の日は「立春」である。心の底からきれいさっぱりと厄を払い出して新しい気持で春嵐の春を迎えたいものである。いくら家の中から赤オニ、アオオニを追い出しても、心にくもりをのこしておいては何の意味もない。鬼と一緒に心のクモりも家庭の不和もきれいに叩き出し、福の神が居おわずこうげんでくるよう先祖祭をつくりたい▼選挙の当り年とあって各地の大きな豆まき行事は、年男にもあの手この手とお飾んのようであるが、祝うことだけにキュウキュウとしてその意味を忘れないようにして欲しい。特に第二の京浜といわれる常磐地区のカナメである五市の市政をあづかる各選々には、百年の大計をより早く達成させるためにもこの意義を生かし年男の大役を果して貰いたいものである。

今日の歴史

紀元節（建国記念日）創立される（1808・京和3）

閻魔帖

○…三十一日と二日目に行われた県内の五市町長選挙は現役の総くずれに終った。このことを一人一倍気にやんでいるのは平市長の前橋さんだ二日、馬目県事務所長との懇談のみ話をしていた。たまたま話題が選挙のことに及ぶと、同長は「こんどの選挙の結果では、現役はもう淋しい顔でれ……」と心境をもらすひと幕。市長さんなら大丈夫でしょう」と馬目所長がナグサメたが「小野町や二本松市がいい例ですよ。現役が強いということがね」と市長さん、ガラにも似ずしんぼうの気。三選をねらう篠原市長さんにも選挙はニガ手らしくされないたった。去月二十五日に市内某所で親族一同を集め、出馬に関する平市長をした後で県議選に立候補するという某氏が、党入りしているというだという情報が流れ、市長選出ない——ということが話題になる感を深くさせた。これを聞いた市議会議員の大和田さんが出馬するから市議会議員はやめるべきですよ……」と、同氏が「そういえばいたかなア……」に、一同アゼンとするものニヤニヤするもので終となった。

魚菜市況

青果

（単価キロ当り）

▽ネギ 三〇―四二
▽〃（小束） 一二―一八
▽ホウレン草 六―一二
▽アブラナ 三一・五〇―三五
▽ニンジン 三五―三五
▽ゴボウ 一〇―一五
▽白菜 七―一四
▽大根 三―一二
▽〃（干） 六―一五
▽タマナ 二〇―三五
▽サツマイモ 一〇―一八
▽サトイモ 二五―三〇
▽馬鈴薯 一〇―一六
▽キリミツバ（一把） 二八〇―三五〇

魚類

（単価キロ当り）

▽ヒラメ 三〇〇―三七〇
▽ムシ 一九七―二二五
▽サンマ 一六〇
▽アナメタ
▽ヤリイカ（冷凍） 八〇
▽メヌキ 四五
▽コハダ 二〇
▽カニ 八〇―一〇〇

三分の一は決る

中卒者の就職好調

平職安の中卒者の就職率は一月末までで三分の一が就職決定をみせ、二月中には四分の一が就職はできそうだと明るい見通しである。

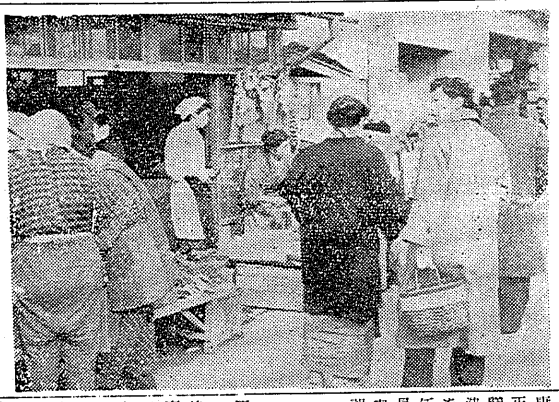

【写真は四倉の暮市風景】

関内薬局
お薬のご用命は——
平市四丁目 電40番・1940番

大谷石 平工場
「凹形と大きさ」宣伝照、クラブ活動「日常用品の製作」大塚正雄子◆研究発表＝理科における系統学習について一斎久小鈴木重司◆分科会の発表＝「測定計数技術を向上させるための一考察」松岡照子「感覚機能を主とした理科の学習評価」斎藤喜太郎「算数科における計算技術向上の方法」宮光照「中学校において理科に興味をもたせるにはどうしたらよいか」長瀬栄治。

D.P カメラとシネ 富士商会 TEL. 2144

戸籍説明会 浜通り地区戸籍改正説明会は六日午後一時から公会堂日本間で八十人が出席して開かれる。

今日の歴史
紀元節（建国記念日）創立される（1808・京和3）

魚菜市況
青果（単価キロ当り）
▽ネギ 三〇―四二
▽〃（小束） 一二―一八
▽ホウレン草 六―一二
▽アブラナ 三一・五〇―三五
▽ニンジン 三五―三五
▽ゴボウ 一〇―一五
▽白菜 七―一四
▽大根 三―一二
▽〃（干） 六―一五
▽タマナ 二〇―三五
▽サツマイモ 一〇―一八
▽サトイモ 二五―三〇
▽馬鈴薯 一〇―一六
▽キリミツバ（一把） 二八〇―三五〇
魚類（単価キロ当り）
▽ヒラメ 三〇〇―三七〇
▽ムシ 一九七―二二五
▽サンマ 一六〇
▽アナメタ
▽ヤリイカ（冷凍） 八〇
▽メヌキ 四五
▽コハダ 二〇
▽カニ 八〇―一〇〇

関内薬局
お薬のご用命は——
平市四丁目 電40番・1940番

漆器と額縁
記念品お引物サービスの店
小松漆器店
平市一丁目 現在電（呼）560 開設電 3292

平けいりん
2月前節 8.9.10日
発走12時 小雨決行
場外車券売場 福島市・郡山市 若松市・平市
主催 平市

第一水曜よ私は貝になりたい
綜合食品はお客さまの台所をあずかるので絶対休むべからず、店員は交替週休制という方針できましたが、それでは平市の一斉定休が発見できぬというお話で、お客さまにはほんとにほんとに申しわけございませんが明日だけ休業させて頂くことになりました
平の東京の気持がよく分りました
越 平銀座 藤越

附属 社団法人 平医師会 平高等美容学院
第8回入学生募集
◆試験日 四月上旬
◆願書締切 三月末日
歴史と伝統を誇る
厚生省指定・福島県公認（募集人員一〇〇名）
平高等美容学院
平市田町二丁目 T2205
福島県公認（募集人員八〇名）
平准看護婦学校
平市鈴町 T307
☆入学案内用紙当校にあります

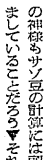

常磐毎日新聞　（定価一ケ月100円・一部売5円）　（第三種郵便物認可）

珠算合格者

平商工会議所主催で行われた第三十五回珠算能力検定試験合格者が次の通り決った。

一級　渡辺トシ子　岩井輝子　大和田繁子

二級　佐藤繁子　三代忠雄　出口滋治　安彦八重子　坂本一彦　久野幸代　滝田タイ子　桑原昭一　佐藤恒子　佐沢マキ子　三部剛子　大塚与志子　鈴木智恵子　遠藤栄代子　古関一郎　作田利明　今村節子

三級　北村和康　関根貞夫　岡川貞之　飯島里子　鈴木君江　高橋久仁子　荒川恵美　山野辺美枝子　阿部テル子　大平トモイ　渡辺君子　阿部マサ子　鈴沼栄子　木幡登則　外山信子　斉藤勝男　阿部京子　水野敬子　三瓶栄子　池田道子　水野昌代　鈴木勝己　松本純平　佐々木由紀子　栗田栄子　池田道子　菅原ふち代　石橋勝一　山口通司　鈴木秀男　伊藤繁子　鈴木ミヨ子　花塚タミ子　杉本一三男　金成保　高橋彬　西山栄一　小林源子　花塚タミ子　杉本十キ子　大槻千代　小泉多恵子　佐藤啓子　立花好子　津田幸子　田中徳三郎　馬場