常磐毎日

発行所
平市田町75
常磐毎日新聞社
営業部専用 1,210
編集部専用 1,269

人立ちになる小名浜港
検えき所の設置決る
四月に庁舎着工、七月から業務開始

一万トン船舶の完成とともに外国船の入港がひんぱんとなった小名浜港に検疫所を設置しようと、県と磐城市では、去る三十一年以来中央に陳情のほど大成省、厚生省ともに正式に設置を認め、予算も決まったと七日午後、三代市長のもとに朗報が舞い込んだ。連絡によると検疫所は四月初め庁舎の建築にとりかかり、七月ころから検疫業務を開始することになっているという。このため磐城市では、早速庁舎の建設場所を同地質取設として三百四十万円を三月予算に計上することになった。

同港は三十一年四月貿易港に指定されてから年ごとに外国船の入港がふえ、昨年などは二万トン級の大型船十数隻をふくむ外国船が三十隻も入港したが、いつも横浜で検疫をすませてから入港するという不便をかこっていた。このため事務や経営がかさみ船舶会社からも一日も早く検疫所を設置してほしいと要望されていたもの。この検疫所が設置されれば、これまでの不便が一挙に解決されると同時に横浜を経由しなくとも単独で外国と直接つながる港が実現する。

【写真は国道続く小名浜港】

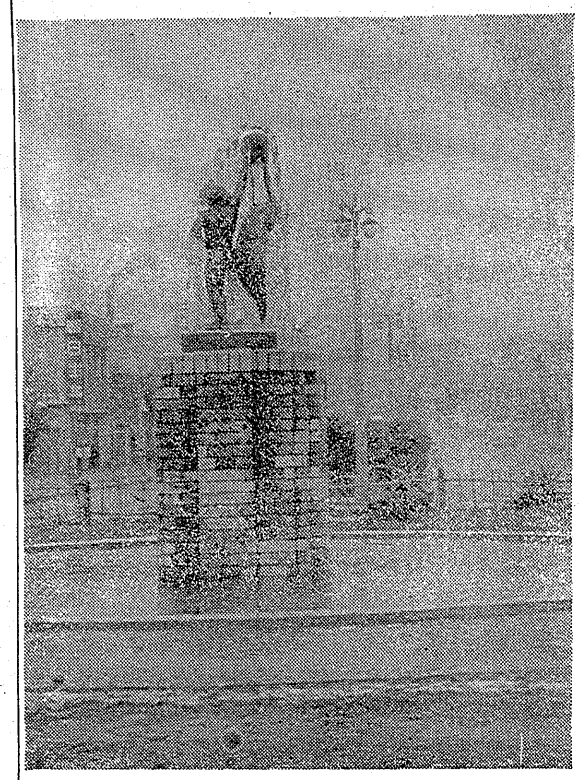

選挙前解決めざす
炭礦労賃斗態勢急ぐ

不況下の炭鉱労組の新賃金要求は炭労大手が十二、十三の両日、中央委員会で執行部原案について検討を加え、来月早々要求の提示を行うほか、全炭鉱でも十三日に常任斗争委員会を開いて窓口交渉組の確立を期す方針であり、これら大手の要求額がきまり次第、中小の地方ブロックも提示を行い、選挙前妥決のハラでのぞんでいる。

総評系の炭労さん下磐炭労では十二、十三両日の炭労中央委で大手要求額の決つたあと、二十八日に中央委を開き、額の決定を行い、二月早々に要求する方針。ことしの新賃金要求額は大手と同額の一人平均八十円プラスの執行部案だが、要求額も八十円台におちつくものとみられ総評の統一斗争方針に添つて三月上旬解決をめざしている。

一方、全炭鉱さん下の常炭労も十三日の全炭鉱常任斗争委で大手の東部、九州の二連団一社の窓口交渉組織確立後、常磐炭鉱労組の八十円と他労組平均六十円プラスを要求することになつており、二月から正式交渉に突入させる方針である。

両労組本部とも昨年は参院選挙斗争とからみ合い、妥決が遅れたニガイ経験をもつているためこんどは春の選挙前に解決させるため、全力を傾倒させることになつている。

こういった各労組の賃金増額の要求に対して、経営者側は炭況不振で「今後二年間の賃上げ凍結」提案を行つている関係にあるため、全炭鉱系常炭鉱では昨年暮、炭鉱危機突破労使協調協議会を組成、賃金要求のなかにも炭価と需要価格を是正せためえで能率給の引上げという不況に対するひかえめな要求を行つて炭況不振対策を打ち出そうとしているが、一方の磐炭労では「労働の価値」一点張りの総評路線に添つて賃金斗争の火ぶたをきろうとするなど、選挙前に一大斗争を展開しようとしている。

ネズミ退治コンクール
30日から勿来

勿来市はさる旅館除き三十日から二月三日まで実施期間と定め、学校対抗ネズミ取りコンクール、映画会などを実施しネズミの一掃に乗り出すことになつた。学校対抗ネズミ取りコンクールは、各家庭に無料配布される薬品で退治したネズミの尾を学生の手によつて学校に持ち寄り、二月四日～九日までそのコンクールを行い、一等から三等まで賞品と表彰状を贈呈することになつているほか、十七日から二十六日まで、ネズミの取り方などの映画会を実施しその啓蒙に当ることになつたが上映される映画は、ネズミの取り方、血圧と生活、マンガ、大江戸捕物帳まといとなつている。なお各時、場所はつぎの通り。

◇十七日から二十一日＝川部婦人会◇二十二日＝勿来公民館◇二十四日＝植田小学校◇二十五日＝上山田公民館◇二十六日＝未定

半年で滞納一掃
成果あげる法人納組

平税務署管内唯一つの法人だけの納税貯蓄組合である内郷法人納税貯蓄組合（大木製紙組合長）では法人組織はじめての納期前完納成績で設立後わずか四カ月余りで大きな成果をあげた。

同組合は昨年八月、大木さんを組合長に市内の法人だけ二十二人が集つて設立した。設立した当時は組合員の滞納額は約三百万円で、しかも各組合員の里税年度がバラバラのため納期もあつたが日掛け月掛けで徴月同組合員の納税額に当る四十万円の納税貯蓄にまでこぎつけ、設立以来十一月まで各月とも納期完納という他にはみられない好成績をあげた。同税務署管内で法人の納期完納に対しても納税の啓蒙運動にたる係を置はせている。なお設立当時三百万円だつた滞納も現在は毎月の分納で八十万円が残つているだけで、数月後には管内唯一の滞納のない法人組合となる。

勿来商連の売出し終る

勿来商工会連合会の百万円の当る退会出しは十二月十五日から一月三日まで行われたが、その抽算会を六日午後二時から細谷町門店会事務所で行つた。こんどの売出しは第一回のものであつたが、各地区の商店街とも、今後の発展のために、大きなプラスになるもので、こんどの売出し成果を今後第一回実施することを踏して散会したが、各地区の商店街の売上げはつぎの通り。

植田地区＝三百三万五千七百円
錦田地区＝三百二四万六千九百円
勿来地区＝三百五一万八千五百円
川部地区＝九二万一千二百円
山田地区＝四十万三千二百円
合計九百二万五千五百円売上げだつた。

深刻な住宅事情
平の統計調査まとまる

平市は昨年十月一日現在の住宅統計調査を九日発表した。この調査は去る二十八年第一回調査後五年後に於ける三十三年には居住状況がどう変り、建設状況並びに住宅事情の実情を調べ今後の住宅緩和資料にするもの。調査は去る三十年の国勢調査区の中の一に当る四十一区を抽出して行つたもので住宅数は一万二千四百二十五戸でうち六千百三十五戸は修理不要、危険、修理不能は三百二十三戸である。また総数にたる居住世帯人員は七万九千五百八十九人、次いで十三万から二十万の二万七千五百十一人となつている。この調査により平市の場合も他都市と同様に住宅不足をきたしており、市営住宅の建設などで幾分でも緩和しなければならないという結果が出た。調査項目の主な結果は次のとおり。

◆建築年次別＝明治年間とそれ以前二、二四〇戸▼大正年間二、五二三戸▼昭二、四一五戸▼戦時中六、二一二戸▼戦後一、六六二戸▼昭和二十六年以降二、九七三戸

◆住宅別＝▼持家八、〇七三戸（木造七、九八五、耐火造六七、四六六戸（木造二、九二〇耐火造二〇、とう金仮小屋七〇）▼民営借家二、九四六戸（木造九四二、耐火造二七）▼会営住宅四三七戸（木造九四二、耐火造二七）▼合計二二、四二五戸（木造二二、一七八、耐火造二三二、とう金仮小屋二七）

◆腐朽破損の程度＝▼修理不要一万三千五戸▼危険及び修理不能三三二戸

◆居住室＝▼六畳以下一、〇九六世帯（三、〇五四人）▼七一二畳三、六二世帯（一九五八九人）▼二畳一〇畳三、八七五世帯（一七、五一一人）▼二一一三〇畳二、五三六世帯（一三、六三八人）▼三一一四五畳一、八七七世帯（二一、九八三人）▼四六畳以上六四六世帯（三、二三四人）

◆世帯数＝▼六畳以下六〇、一七四▼七一二畳三一〇、四一二▼一三一二〇畳二〇三、一〇三▼二一三〇畳六五〇、三四三▼三一四五畳九三、五三〇▼四六畳以上三八八、七一五

◆居住室数＝▼六畳以下一、一三五▼七一二畳五、五四一▼一三一二〇畳一〇、六九六▼二一三〇畳一〇、五八二▼三一四五畳九、九一六▼四六畳以上五、三四一

◆住宅困窮者細別＝▼新築したい四一▼既設住宅購入六七▼公営借家を探す二七六▼民営借家を探す五四▼その他一〇▼計画を持つていない二六二

草野一周駅伝競走

平市、草野青年団主催の第六回草野一周駅伝競走は成人の日を記念して十一日午前十時、草野駅前県道をスタートし、七区間約二十キロを走破する。参加チームは草野青年団九チームと草野出身の磐城、平工、平商、磐間、四倉などの決勝点も駅構内前で、昨年まで青年団水泳部が連勝を飾つており、これに対抗して各チームとも猛練習をしている。

ミカン箱で殴る

常磐炭鉱八日夜、常磐市上湯長谷字石名九五小野田炭鉱機械工業所盛田屋前をスタートし、七区間約二十キロを走破する。参加チームは草野青年団九チームと草野出身の磐城、平工、平商、磐間、四倉などの決勝点も駅構内前で、昨年まで青年団水泳部が連勝を飾つており、これに対抗して各チームとも猛練習をしている。

平社教の新事業決る

平市の社会教育三十四年度重点計画がまとまつた。計画による本年はとくに婦人や青年層を重点的とした文化活動が活発されている一方、行事では市民会館による市民バレー大会や市民バドミントン大会などのほか、公民館施設の充実などが目標とされている。

◆新築＝市民学校、文化講座、青年学級、成人学級、婦人学級◆行事＝夏期社会大学、音楽と体操の夕、婦人講座大会、母と子が映画を観る会、婦人映画鑑賞、婦人会講座会、青年団講演会◆社会体育＝正しく歩こう、市民卓球大会、市民ハイクの会、日本体操祭、市民ラジオ体操会、バトミントン大会、市民サイクリング、市民バレー大会、市民ゴルフ大会、市民剣道大会、市民体育祭◆努力目標＝▽婦人の教育を活発にする（各婦人団体婦人会、婦人学級、盆踊学級の振興）▽勤労青年団の強化▽社会道徳の向上（学校、婦人会、PTA、青年団の活動を通じ社会生活の道義的向上を図るため、文化団体と結び、市民の慣習を高める▽公民館を充実し地域民の福祉増進、娯楽振興、健全娯楽を盛んにして明るい社会をつくる。

共進会協力者に感謝状

県第六回農業共進会で出品物、労力提供などで協力した次の四十四団体と個人に感謝状を贈る。

千草洋裁学院、ニュースタイル編物学院、東北電力平営業所、日本興亜平支店、平商洋裁学院、平友の会、太平生命社、磐城共立病院、福島労災病院、内郷病院、県繊維平支所、日本石炭協会平出張所、平たばこ耕作組合、竹林病院、松村病院、新田目病院、県農業部会平支部、菅原農商店、渡辺福禾店、武田鋳造店、あるが家其店、鈴木硝徳、吉村安次郎、三和カード上遠野商会、武内為秀、山路正雄、市山祐男、東京堂、宮沢仙助、日本水産、本吉屋、鈴木康平、上田雅資、佐藤福太郎、木田一郎、原弥建設会社、宗像医療器械店、常磐化成、新和商事、色川商、製内製局、鈴木助産所、勝越

とう写講習

磐炭労で廿三、三十一の両日、平市大工町の労働会館で商工部講記、書務員を対象にガリ切りの講習会を開く。

二十日に陳情する
石城化学研究所設置

国立石炭化学研究所設置について石炭調査の機運を醸成するため、九月中旬から常磐総合開発協議会松本久吉理事長と同国立に交通調査の機運を醸成した。機運を醸成した個所は▽新舞橋本局長、沼田内郷市長、東部石炭協会磯田専務理事、磯部局長、磯崎省平石炭鉱業会長、佐藤福太郎、木田一郎、原弥建設会社、宗像医療器械店、常磐化成、新和商事、色川商、製内製局、鈴木助産所、勝越

事故防止に指導標建る

常磐炭の交通禍で交通事故の原因を調べていたが、事故のうち最も多いのは徒行運転で、両親ではこれら徒行の児童をはかるため、市内でもとくに事故の多い新国道に標識を設置した。標識を設置した個所は▽新舞橋入口（二）▽上町踏切（二）▽長ノ口踏切入口（二）▽上仙波交点（二）▽鹿島駅入口（二）▽旧国道▽温泉神社前（二）▽駅前交差点（二）▽第四分国道前（二）とたつている。

トラックにはねらる

八日正午ごろ内郷内町炭鉱実木幼初男さんの次男勇君（二）は自宅近くで遊んでいるうち大通りに出たさい磐城市営町栃久保武三さんの運転するトラックにぶつかり頭に全治三週間の傷を負つた

四倉の招待映画日延べ

四倉商門店会では招ろうから映画招待券付懸賞大売出しを行つているが、来る十二、十三の両日両町町内映画館で上映されるはずの「被指花」大江戸の旗」は両館の都合で十日と十一日に上映を変更した。

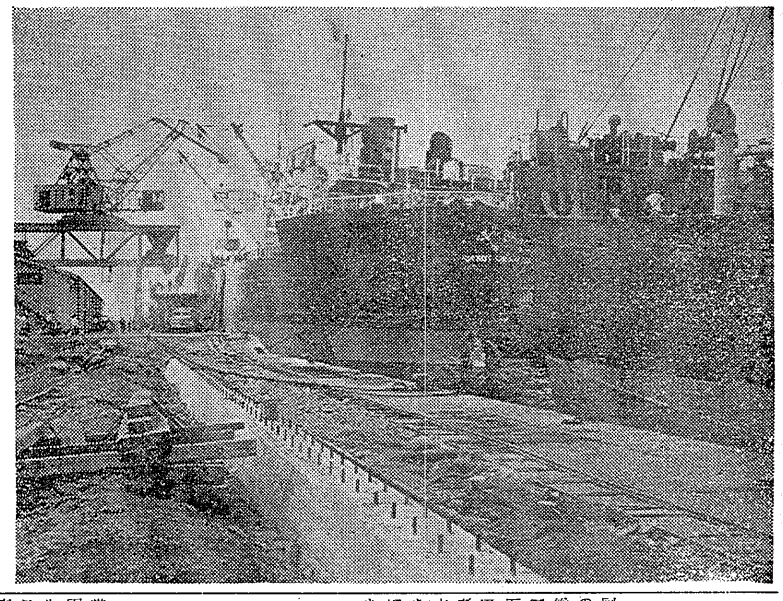

余韻

平和のシンボル、キユーピツト像と共に平市の新しいシンボルともなつている三十米六通り消防署前のロータリーが、近ごろ二分の一ほどけずりとられることになつた。長橋ー新川町線が現在の本町通りに変つて国道になると経済的にはばしくなるのでロータリーが大き過ぎてジヤマになるというのである▼長橋ー新川町線が近き将来本町通りにとつて変る交通の要所になることを知らずにつくつたものならいざ知らず、本町通りに変るものとして計画し拡張して来た道路である筈なのに、今更大きすぎてジヤマになるようなものに何故金をかけたのか当局の真意を解しかねる▼お役所仕事と計画的でしかも無計画なもののはないとよくいうが、完成の暁ぜひ拡張もなく縮まねばならないというに至つては開いた口が塞がらない思いがする。聞くところによると一部分を削りとるのはまだ良い方で行くゆくは全部取り払わねばならなかろうともいう。いまに平和のシンボル・キユーピツトが行くところがなくつて右往左往するようなことにもなりかねまい▼無計画といえばきりに完成したいわゆる「音楽歌」もその一つだ。市民公園の中央部にそびえる原爆塔のようなキノコ型の建物に、異様な型で市民の目を見はらせてはいるが、雨水の代用品くらいにはなつても音楽堂とは絶対に存在と判つて大いに市民をふんがいさせたものだつた▼当局では音楽堂をつくる計画だつたが将来付近が繁華街となつた場合あそこに音楽堂が出来ては余りかんばしくないので補助をもらう手前音楽堂ということで出発は始めたが、実際は音楽堂ではないのだという。結局政府と市民だけがあの異様なキノコ型で化かされていたわけである▼音楽堂が化け物みたいなものに変つたり、せつかくつくつたものを嫁したりするところに役所仕事の妙味があるのかも知れないが税金というものでその工夫をまかなつている市民はたまつたものではない。税金はもつと大切に使つてほしいものだ。

今日の歴史

▽一九〇九年（明治四二年）＝日本最初の飛行機が代々木練兵場で飛ぶ▽一九一九年（大正八年）＝ベルサイユ講和会議開かれる▽一九二二年（大正一一年）＝ワシントン軍縮会議開かれる▽一九三二年（昭和七年）＝ロス五輪大会開かれる▽一九四五年（昭和二〇年）＝ポツダム宣言受諾▽一九四六年（昭和二一年）＝日本国憲法公布▽一九四八年（昭和二三年）＝福井地震▽一九五二年（昭和二七年）＝ヘルシンキ五輪大会開かれる

宝石の毛糸
ダイヤモンド毛糸
卸小売 部部 電354 電14
平銀座 ハシモトヤ糸店

ラジオは見たりスーパーの謎
昨日NHKが二階のスーパーの模様を録音してゆきました。お買物中のお客さまの声を聞くのが苦しく、放送は十日午後〇時半の予定です。
〇スカーフ 二千五百一万円
〇研究コート 一万円
パートタイム、臨時女員募集
土曜特売 塩干品
越平銀座 藤越

急募!!
運転者 経験三年以上
委細面談
午前十時から午後四時まで
平タクシー
平吉田町 電一〇七一番

きそばと寿司宴会場の満七庵
電171

干やなぎ かつを節 貝焼 菊かまぼこ
おみやげ品の店
丸市魚本店
平四 電213

ものすごく面白いコロムビア映画の2本立て!
シネマスコープ 總天然色
草原の野獣
短い青春を拳銃
GUNMAN'S WALK
一筋に生きた男の激烈な人生!
タブ・ハンター 主演
ヴァン・ヘフリン
監督 フイル・カールスン
10日より ひかり座

MEGASCOPE メガスコープ
總天然色
THE 7th VOYAGE OF SINBAD
シンバッド七回目の航海
夢をのせて波乱を呼ぶアラビアナイト物語!
映画が初めて使用した驚くべき特殊撮影
ダイナメーションの威力!
カーウイン・マシユーズ 主演
カスリン・グランド
監督 ネーザン・ジユラン

魚菜市況

青果（単価キロ当り）
▽キリシツバ（六〇）六〇〇―四〇〇
▽ネギ（小〇）四五―三〇
▽〃（小〇）一五―八
▽ミシシン 三五―二〇
▽ゴボウ 一六〇―一二
▽千六根 三〇―一五
▽大根 一〇―八
▽ホウレン草 一一七
▽カブ小東 八―二
▽アブラナ 四―二
▽里イモ 二五―一〇
▽馬鈴薯 一六―八
▽タマゴ 一三、五〇―一〇
▽ミカン 二〇〇―一四〇
▽リンゴ 二〇〇―一四〇〇
▽ホシガキ（一個） 一〇―五

魚類（単価キロ当り）
▽ナマイカ 六七
▽セグロ 一九―一二
▽アカジ 八〇
▽アンコ 三八
▽メヌキ 九三
▽ドンコ 二七―三二

虎ノ門再録 9日

【平市】
【出生】▼畑山幹男（月見町一三）▼旭長男）▼佐藤由美（久保町四二）▼高木芳昭（旧城跡二）

（1952・昭和27）

中心部にビル街

常磐 市庁舎など建設進む

常磐市では都市計画にもとずき、建設促進計画をたてて着々その態勢をすすめているが、中心地ともなるべき旅谷地内には三月完成をめざして、三階建ての常磐市庁舎ができあがろうとしており、さらに常磐電信電話公社ビルとそく建てられており、市民の活気をあつめている。

国市旅谷地内の敷地は約千二百坪にのぼり、その一角に常磐市役所の現庁舎の前に焼けた大衆浴場、マーケット街があるほか住宅はあまりなく、約四百坪が官地になっているので、ここに公営の図書つきアパートの第二号が建てられている。

今年の春までには総工費千三百三十万円を投じて耐火構造のアパート（図書六、住宅十二戸）を完成させるのをはじめ、四月までには総工費六千万円の三階建市庁舎（鉄骨約六百坪）や近く着工の運びとなった二階建鉄筋コンクリートの電気会社ビル工事があいついではじまる。とくに常磐電報電話局の電々ビルは二階を図書館に開放することになっており、図書つきアパートとならんで来年度中には近代的な商店街がお目見得する予定である。

またの工事で旅谷幼稚園が湯本一中の敷地に移転するほか、マーケット街も筋向いの晶川自製瓦裏に移転が完了した。市や財産区では引続き旅谷地区の敷地を開放して他の官公庁を誘致する構想や、焼けた玉の跡にかわる一大温泉場を計画しており将来は県都と常磐線唯一の温泉街にふさわしいビルの街に一変させようとさきこんでいる。

勿来の出初式で表彰

勿来市消防団の出初式は六日早朝、鎗町大倉の国道で団員一千名が参列、国旗式が行われたあと古川消防長から優良団員の表彰があった。表彰者次の通り。

▽団長＝関根忠　坂本喜一　安島昇　田子政一　山田益一　永井顕平　川内一大津俊明　斎藤一郎　渡辺一雄　北條喜弘　小服一司　荒川元実　山岸万喜　西山実　荒川正　石井貫一　蛭田光之助　蛭田忠次　鈴木信長　蛭田栄治　芳賀芳雄　安島広一　甲藤常喜　関部清一　関部正　下山田幸三郎　安島留平　安島勝　下山田忠義　下山田猛雄　下山田元広　小松庄一　小笠朗　小沢一彦　遠藤義光　鈴木郁　伊予吉　柴田広三郎　飛田三郎　赤津清　国井政一　星藤光　小野与一郎　小久保富雄　中野　谷雄助殺疑の「職場信育の進め方」午後六時から常磐炭礦労組本部で早水佐口助殺疑の「社会保険の諸問題」と題する講演が行われた。今後の県内のとおり。

▽十日午後六時「民謡踊りとフォークダンス」コロムビア専属特原保実氏（湯本公民館）▽十三日午後一時「職場と文化（サークル）活動」講師未定（湯本公民館）

△△△△△△△△△△

新東宝で犯人当て懸賞

九日から十四日まで平市の映画館「平新東宝」では九日から十四日まで上映する「殺人狂七つの顔」の犯人を当てた方に耳取紙の進呈プラスチック製スポカー（または百万円）など五種四千人に贈る賞品をおくる。これは新東宝

NHK第1

6	00	子供の時間
	40	スポーツ便り
7	15	録音ニュース
	30	花の温室
8	15	放送劇 孤島の銀冶屋
9	05	ニュース解説
	15	即興劇場
10	00	天気予報
	20	ラジオ喫茶室
11	30	世界をつなぐ
	40	夢のハーモニー

NHKテレビ

⑥	00	漫画映画 あきれたお客
⑦	15	バス通り裏
	30	明日から始まる教育
⑧	15	ハイウエイ・パトロール
	45	劇「容疑」
⑨	30	日本の芸能
⑩	15	ニュースの焦点
	25	短編映画

ラジオ福島

6	00	チヨコラの童話
	10	赤胴鈴之助
7	10	録音ニュース
	30	エンゼルタイム
8	00	素人歌合戦
	50	能角力スイートメロデイ
9	00	ロート浪曲歌合戦
	30	歌の広場
10	05	連続浪曲
	20	政府の窓
11	05	時事解説
	50	夜の随想

ラジオ福島（明朝）

⑤	25	朝の随想
	35	録音風物誌
⑥	05	農家の手帳
	45	スワローメロデイ
⑦	15	朝の道徳
	35	朝のスーパーメロデイ
⑧	10	ご気嫌いかが チヨ子さん
	40	陽気な山彦さん
⑨	00	歌謡アルバム
	30	
⑩	05	奥様お手はそのまま
	50	愛しきはあの人
⑪	05	プレゼントタイム
	55	農家のいこい

謎の怪事件追って

大活躍する月光仮面

東映 映画

魔人の爪（サタン）

テレビ、雑誌で自熱的な人気を獲得した「月光仮面」は、今や全国少年少女のアイドルとなったが、このほど映画に登場、月ヤバン殿下の事が、各紙の社会面のトップに大きな見出しで報道され、人々を驚かせた——サタンの爪と題する幽鬼の仮面をつけた怪人に、突如、殿下は射殺され、秘宝の数々が盗まれた。

物語「パラダイ王国シンの眼」と、以前殿下の観覧をしていた考古学者綾瀬博士晴一人のみ知る脱女が不可欠の条件であった。

今を去る六百年前、サタンの先祖アブダラ・サタンは、パラダイ王国転覆の陰謀を企てて失敗し、追放されたのだが、その孫ようなる孫サタンの爪は、数よりも、王国に眠る莫大な財宝を我手に握ることが大きな目的であった。その手段として、殿下の地図とそれを照す「アラー