常磐毎日
発行所
平市田町78番
常磐毎日新聞社
電(代表)2104番
2105番

呉服と洋品
実用百貨の店
95円均一品
新柄続々入荷
伊関
平市2 TEL2333

常磐 スカイ・ライン
茨城と協力実現期す
山と海の

常磐地区スカイラインの実現を目指している常磐地区観光連盟（会長諏訪太郎氏）ではこれら山岳、海岸コース観光道路早期実現のため北茨城市を含む十三市町村連盟で四日出県、県当局に対し各工事の促進を陳情することになった。

同連盟で立案した観光コースは山岳と海岸のコースで、山岳部は水石山―赤井岳―湯の岳―三大明神―夏井川渓谷―二つ箭山に至るスカイラインコース、海岸コースは茨城県の五ツ紬―勿来海岸―照島―三崎海岸―磐間―新舞子―四倉―久之浜を結ぶもので、京浜地方からの誘客を図ることになっている。陳情内容はつぎのとおり。

海岸コース＝❶小浜―照島―小名浜間の道路開発❷三崎自然公園工事完成促進❸豊間灯台下道路開発❹夏井川河口橋梁工事完成促進◆山岳コース＝❶湯の岳、三大明神観光コース開発❷赤井岳渓谷道工事完成促進❸猫鳴山草スキー場道路開発❹新湯―小名浜道路（二級国道）工事完成促進

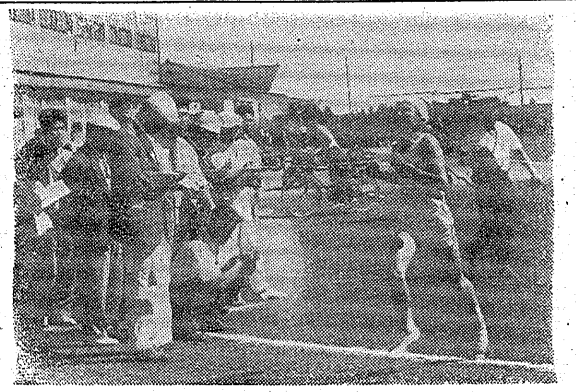

小名一中に栄冠
石城中学校駅伝競走

石城地区中体連主催、同校長会後援の第六回石城地区中学校駅伝競争は一日午前十時から春内十校百人の選手が参加して行なわれ、小名浜一中が一時間三十四分三秒の好タイムで優勝した。秋晴れのよい天気に恵まれたこの日内郷市小島町の石城職業補導所まえを一せいにスタートし磐城市泉町滝尻交差点折返し二十六・六キロのコースで全員元気よく走った。成績次のとおり。

❶小名浜一中一時間三十四分三秒❷磐崎中一時間三十五分十三秒❸小名浜二中一時間三十五分五十六秒❹川部中❺湯本一中

（写真はゴールインする小名浜一中）

あすから地質調査
平市温泉開発 三本杉博士ら来平

温泉開発に本腰を入れた平市、市議会温泉特別委員会ではきょう三旦三本杉福大教授ら学術調査団をまねき、湯脈の調査に乗り出した調査は九日までの七日間にわたり市内の有望とみられる谷川瀬地区など数カ所の地質を探知機などを使って測量、調査するものであるが、付近には大きな湯脈のあることがほぼ確実視されているので、調査に大きな期待がかけられている。

なお三本杉博士はきょう三日午後零時五十一分着の磐越東線で来平したが、特別委員会など市の首脳部と会って調査個所を協議、四日から本格的調査に入ることになっている。

歓迎旗もできる
全国学保大会に備え

十四日から四日間平市で開かれる第十回全国学校保健大会には全国から関係者二千三百八人が来平、平市を中心にした常磐地区に宿泊するが、この大会に備え地元旅館商店街は受入れ態勢に大童となっている。一方大会事務局でも全市あげて歓迎するため大会マークを入れた歓迎の三百旗（三枚一組）を二千五百組作成、各商店や旅館にさげることになった。

花柳舞踊会 盛会に終る

花柳登紀和十周年記念舞踊大会は二日午前十一時から磐城市民会館で開かれた。平芸誠進の

郡山二中と交歓会
平・中生徒会代表が

平第一中学校の生徒会（会長高木施設、指導、経営など生徒会の役秀雄氏）では五日郡山第二中学校に出向く。これは生徒会交歓会で郡山第二中学校では五月と七月の二回にわたり同校を訪づれ学校の施設、指導、経営など生徒会の役員らが相互に語り合う交歓会でこんどは逆に郡山に行くもので同校から生徒会長、副会長、会計、書記、各部常任委員長ら十五人が参加して行なわれ、風呂に入ったり昼食をともにするなど一日中交歓する。

平で秋季大掃除

平市では秋季大掃除を十月二十日から全市内を対象に実施するが、当日は婦人委員が各戸を訪問して施行済証などを貼付する。

◆二十日＝飯野、神谷、草野、高久、夏井、磐間、平鎮（五大字を含む）赤井◆二十四日＝旧市内の三十メートル大通り以東◆二十五日＝旧市内三十メートル大通り以西、鉄道以北の全地区。

四倉中に足洗場が完成

四倉中学校では去る十五日から同校自慢の足洗場を建設中であるがほぼ完成したので近く竣工式を行なうことになった。この足洗場は同校の北側第一校舎側に建設したもので、巾三・六四米、奥行二・七〇米の総タイル張り、足洗場は二段階に分れていて一階目が足洗い、第二階目に水を切る場所になっており、このほか水容場所三・六四米、奥行六十センチの合期的なもので、同校は海岸に近いため、日頃から先生方がなるべく来年九月には校水足も解消、赤シブに変う潮飲料水が各家庭に配水されることになっている。

農業などが盛ん、商店地区は井戸水に依存してきたが、水不足とシブ水に悩まされてきた。このため地区民は保健衛生上からみてもんばしくない簡易水道促進期成同盟会を結成するなどして数年間にわたり市当局に簡易水道の布設を陳情していた。しかし市財政が窮迫状態であるため、新事業は予算とにらみ合せるということで遂々として進まなかったものが、このほど予算化されたもの。

簡易水道布設は二カ年継続事業で総工費三千二百万円であるが地元期成同盟会（会長渡辺保氏）でもこの布設に対し地元負担金千五百万円を調供したがその後になって物価二千、原価野二十、賃銀単二千、下水道三千五百十五万円が新加入を申入れるなどもあり、受益者も四千五百人となった。工事内容をみると三千五百米の四方立方米の水を貯水できる。さらに三千六年度は千三百五十二万円で岩井作から沢一帯までの四百に延長一万六千米の配水ポンプを布設、九月には給水するというもの。

昼間サービス

喫茶タイム
アベツクコーヒー 一杯80
▼麗人を数名求む▼
セシボン
常磐市松木町通り2
TEL 220

柴野氏らに知事賞
石城地方立毛品評会

石城地方を楽園業研究会連合会（会長会川一氏）ではきょう三日午前九時から平市公会堂で果業類立毛ビニールハウス品評会の表彰式を行った。とくに柴野耕吉（好間）大和田長治（平）の両氏に知事賞が贈られた。受賞者次の通り

キウリ▽知事賞＝柴野耕吉（好間）▽二等＝永山光明（磐城）蛭田実（勿来）大和田長治（平）▽二等＝永山誠司（磐城）松本吉弘（勿来）源栄徳一（常磐）塩崎一（平）大谷喜久（好間）猪狩幸一（平）▽三等＝斉藤一良（磐城）矢吹興平（平）柴野耕吉（好間）▽二等＝斉藤昭（好間）岩田敏弘（同）加藤丈昌（平）高木雄（四倉）近藤友（磐城）田子勝男（同）赤津信（勿来）

◆ビニールハウス▽一等＝草野定一（磐城、ウリ）高木剛（同）▽二等＝八代茂正（勿来、キウリ）八代茂（同、トマト）

求人獲得に本腰
平職安 関東地区に乗り込む

百%就職に本腰を入れている平職安ではきょう三日から一週間、同所職業課長、雇用主任係長が東京、神奈川、千葉方面に向い業容訓練所卒五十人で視察と資金の良質就職口を探すもので、ことしは昨年より求人の見通しが良いと同所では見ている。特に普通高校の男女の就職斡旋に力を入れることにし、職業訓練所卒業には内定を強力に推し進めて全員完全就職を目指に運動することになっている。

農村建設青年隊募集

農林省では三十五年度農村建設青年隊の第三回中央隊員促訓練生を募集している。期間は十月二十六日から二カ月間神奈川相模原市で行い、終了後四カ月間の実地訓練がある。詳細は平市農林水産課まで問い合せること。

「豊年踊り」

今年しや豊年満作で、村は総出のお祭りだドンドンヒヤラドンヒヤラ、ドンドンヒヤラドンヒヤラ、朝から晩まで笛太鼓。

広々と稲穂が波打つ向うの森の鎮守からは、豊年の喜びの太鼓がなり。稲穂の波間を豆絞り向う八遷次の手供達が、タルみこしでわり歩くのは、情緒豊かだ。コバルトの秋空に白煙をあげて花火も祝っていた。

（写真＝駅前で可憐な豊年踊りを披露する楽遊琴保育園児）

カメラ・サロン

撮影 木下仁一
提供 カンノカメラ（平市公会堂通り）

シブ水から解放
簡易水道きょう起工式

水不足で悩んでいた平市草野地区に待望の簡易水道が布設されることになり、九月議会で予算化していよいよきょう三日午前十時から地元で福口助役はじめ地元民ら関係者が多数出席して起工式を行い、両者に工事に着手した。これによって同地区の水不足は解消、赤シブに変う簡飲料水が各家庭に配水されることになっている。

工費手八百四十九万円で水源地は五十米を掘って口径三米、深さ六米の給水槽一つを建設、ニュームで継いで宮五十米北にポンプ場（二十馬力ボンプ二台）を設け、中神谷字鬼越地内の標高五十米のセンチパイプで送水する。配水網は横十二・八米、縦八米、深さ四米の四百立方米の水を貯水できる。さらに三十六年度は千三百五十二万円で岩井作から沢一帯までの四百に延長一万六千米の配水ポンプを布設、九月には給水するというもの。

銘菓 七段最中 平凡

佐藤君らが入賞
読書感想発表会で

石城地区学校図書館研究会主催の読書感想文発表会は一日午後一時から常磐市湯本第二小学校に管内代表者八十人が参加して行なわれ五教室に分かれて熱弁をふるった入選者次のとおり。

▼小学校の部◇勿来一小中高英奈子＝ソロモンの洞窟の「のろいと死の舞踊」をよんで＝◇平一小山田倫子＝猫山物語＝◇湯本二小佐藤真弓＝ふたりの小高橋ひろし＝シートンの動物記＝◇平二小佐藤卓一＝源義経＝◇勝喜小斉藤照子＝奈良朝

▼中学校の部◇上遠野中小野れい子＝ジキル博士とハイド氏＝◇小名浜一中島貫智子＝坊ちゃん◇内郷一中鈴木祥子＝風◇小名浜二中加藤喜美子＝樹口一葉◇平一中佐藤克美子＝愛の動物日記◇小名浜二中棚沼節子＝キユリー夫人

▼高校の部◇磐女高木村美枝子＝武器よさらば＝◇湯本高山名文子＝バラ法人＝内郷高わく井道子＝ビルマのたて琴

旅行好きは三千年の昔から

越藤越
平市
エジプトのピラミッドには三千年前の見物人の落書きがあるそうですが、一体、彼らはどんな旅行用具を使ったものでしょうか。
旅行用ケース ボストンバッグ六二〇円―三四五〇円 ショッピングバッグ二四〇円―五百円 マホウ瓶 七〇〇―八三〇円 洗面用具入れ 一〇〇―八〇円 空気枕 一〇〇―四八〇円（二種）
募集 男女店員 各一〇名

平工校なぎなど優勝
石城地区の剣道大会

部で磐剣友会チーム、高校の部で平工高、一般で沢渡剣友会がそれぞれ優勝した。戦績は次の通り。

◆団体試合、▽小学校の部❶汐深館（泉）‖小林、大和田、佐藤、田子、沢田❷磐城A❸磐城B、玉川。

▽中学校の部❶磐城A（斉藤、中野、上野台、椎名、鈴木）❷汐深館❸四倉中、玉川。

▽高校の部❶平工高（朝口、大洋、水野、飛田、小野）❷四倉高❸湯本高、磐高A。

▽一般の部❶沢渡剣友会（折笠田子、佐藤本田、室隈）❷汐深館道場❸平剣友会、日本水素。

◆個人試合

▽小学校❶水井静（磐城）❷中野吉資（磐城）❸高木行雄（〃）

▽中学校❶中野尚（磐城）❷鈴木祐一郎（〃）❸長谷川宏（四倉）

▽三段以下❶水野長作（湯本高）❷椎名隆雄（磐高）❸関口良吉（四倉高）

▽四、五段❶窪原房長（沢渡）❷佐藤一（平）❸阿部源之助（〃）

運転手に乱暴働く

内郷署は一日夜常磐市湯本三函二五四四番タクシー運転手伊藤静男さん（三）にいいがかりをつけてケガを負らせるなどの乱暴を働いた疑いで四人は二日午後六時三十分ごろ内郷市宮町地内で常磐市湯本の六番タクシー運転手伊藤静男さん（三）にいいがかりをつけてケガを負らせるなどの乱暴を働いた疑いで四人は二日午後六時三十分ごろ内郷市宮町鬼ガ沢二〇〇松脇通りの長男通一番地の二（正午）ころ流行性脳せきすいまく炎で隔離されたが、内郷市内で流脳にかかったのはこれで五人目である。

流行性せきずいで隔離

躍進勿来市
工場の誘致と観光施設を促進しよう
日立セメント 丸曽石油 東北ボール 特約店
株式会社 根本商店
勿来市勿来駅前電一四一・二六〇
営業所 内郷市綴町電(平)三五三七
給油所 平市堂ノ前電(平)二五四三
菊多運輸株式会社
赤津幸之亮
赤津一
勿来市錦町 電一三六
勿来植田商事株式会社
古川通
古川栄一
勿来市植田町字八反田
電話(植田)五四四
赤津建材砂利部
赤津馬次郎
勿来市植田町本町
電話(植田)一三八・一〇八
錦興業株式会社
社長 佐久間清一
勿来市錦町糠塚
電話(植田)三四六・五六六
株式会社 中根砂利店
社長 中根覚衛
勿来市植田町字金畑
電話(植田)二七番
優等清酒 酔乃郷
赤津酒造店
赤津善衛
勿来市錦田町 三番
電

（第三種郵便物認可）定価一カ月100円・一部5円

磐城市学校図書館研究部入賞作品

「フカと少年」を読んで

小名浜一小　里見潤

アフリカの海がんに、ふねがあらわれました。ぼくは、フカが泳の中で一ばんおそろしいと聞いていたから、体がふるえてドキドキして、つぎが読めなくなってしまいました。その時、フカがあらわれました。ぼくは、フカの近くにいます。ぼくはおねがいです。ぼくは、フカおろされたが、フカの方が少年は「水あびをするように。」といつて、大きなほを海の中に入れてくれました。二人の少年は広い海で泳ぎつくらをしたくなつて、かこいから出てしまいました。ぼうへいしかんのお父さんやふねの人たちは、かんばんれ」とさけんだが少年は、聞こで、たのしそうにおよぎの見物をしてました。その時、ふねがついた時、あついので、せん長は「水あびをするように。」といつて、大きなほを海の中に入れてくれました。二人の少年は広い海で泳ぎつくらをしたくなつて、かこいから出てしまいました。ぼうへいしかんのお父さんやふねの人たちは、かんばんれ」とさけんだが少年は、聞こえません。たすけのボートが、あらわれました。ぼくは、フカおろされたが、フカの方が少年の近くにいます。ぼくはおねがいです。ぼくは、フカが泳の中で一ばんおそろしいと聞いていたから、体がふるえてドキドキして、つぎが読めなくなってしまいました。その時、ほうへいのお父さんは、「あつ」と思いついて、ねらいさだめて大ほうをうちました。しばらくして少年のお父さんは、目から手をはなして、海のほを見ると、フカの色がきた。ぼくは「フツツ」とためいきをついてしまった。手にあせがビッショリだつた。少年のお父さんは、どんなにうれしかつたろう。ぼくは大ほうをうつたお父さんの気持をうけて、なみだがでそうになりました。もし、フカに大ほうがあたらなかつたら、少年はフカに食べられてしまつたでしょう。ぼくも人のちゆういをよく聞くようにしようと思います。

◇――――◇

二七世帯を表彰

磐城で健康優良家庭

磐城市は三十四年度国民健康保険の健康優良家庭認定式を三日午前十時から小名浜国際劇場で行う。

認定されるのは前年一年間を通じて保険税を完納、医師の治療を受けなかった優良家庭二百十七世帯である。

▼小名浜＝岡村清治郎、志賀もと、伊藤喜作、長井国夫、菊地

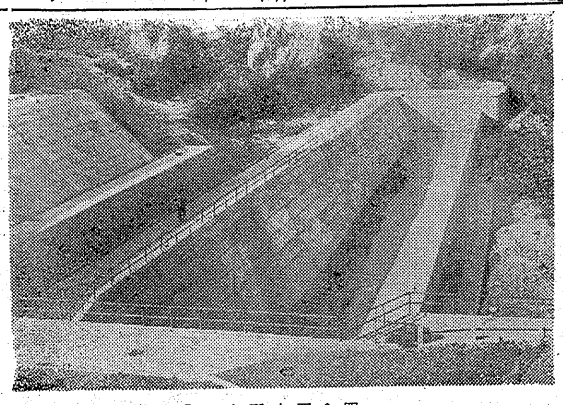

（写真は半軒平ダム）

秋のハイキング・コース

観光地帯千軒平

紅葉狩りに秀れた地

四倉町に観光地が一つふえた。二年の余間に完成した「千軒平ダム」で四倉町と大久村の境、標高六百五十米の三森山の中腹にある。新名所となつた千軒平ダムは磐城初の大規模かん漑排水事業として昭和二十四年に県営事業で着工、九年の歳月を経てでき上つたもの。堤防の延長百二十七米、頂高七米下部百二十五メートル、底巾二十五メートル満水時の水面九万九千平方メートル八十六万五千立方メートルの水量を保有する。この水を仁井田川に放流、四倉町一帯の水田五七十ヘクタールにかん漑している。容は若槻、秋の紅葉など秀れた景勝の地であるほか、釣天狗の憩いの場、またボートを浮べて遊覧地帯とする計画がたてられている。ダムに行く途中には松営の名所三山をはじめ日鉄八峯工事などもある。バスで目鉄川で降り徒歩で約十分でダムに着る

世界館　次週上映

白子屋駒子（しろこやこまこ）

死して貫く女のまこと

☆物語☆

享保年間―江戸は日本橋新材木町に一きわ目立つ大きい材木問屋白子屋の一人娘駒子は、当代随一の美女として引く手あまた。だが何故か降るような縁談を断りにもかけなかった。彼女の心は、番頭忠八にあつたのである。主家の娘と使用人、不義は御法度と、思慮深い忠八は色よい返事をしない。そんな忠八の態度にあきたらない駒子は、ある日、店の前を心中未遂で処刑され引き廻しが通るのを見るや、傍の忠八に言いきかせるように、「二人で死のうと思い合っていると、あんな風にお仕置になつても幸せなのかしら」と呟くのだった。

白子屋の主人生三郎は娘子息那であり、店は一切女房のお常がとりしきっている。夫のおとなしいのをよいことに御用達結い清三郎と密通する仲でもあつた。

一夜、材木町一帯で大火事があつた。もしもの時にそなえて見回っていた忠八は、騒ぎの中をお常が清三郎と手に手をとつて蔵から帰つて来るのに出会った。思わず目をそむける忠八。だが闇の中から艶めかしい女の声がした。

「お前いで通っている白子屋さんの番と事実は衷腹だが、紫く忠八の部に現れたのは女スリ小猿のお雀んだつた。

それから十日、半強がりたたまし鳴り響き、火の手は白子屋にまで飛んできた。

一階の部屋にとじこもつたままの駒子は、女中からの騒ぎをよそに、逃げようともせず、家る忠八に、自分の恋をかなえてくれなければこの部屋で火に包まれて死ぬと脅をこれた。駒子の恋一筋にかける思慮をかなぐり捨てた忠八は、思わずそのやわ肌をひしと抱きしめた。

★キャスト★

番頭忠八……小林勝彦
白子屋駒子……山本富士子
カネ、阿部弟太郎、加藤清次郎
小野チヨ、渡辺由之助、渡辺光
義、小野芳太郎、小野芳美、坂
本元吉、庄子キク、斎藤利幸、
三浦いつ子、小谷ミツエ、清水
武、後藤サト子、佐川真太郎、
野村守正、根笹佐十、渡辺武雄
佐川東吉、酒井晃雄、小野栗太
郎、小野正雄、高橋幸夫、梁谷
登、鈴木正吉、小野スイ、遠藤
英平、鈴木千之三郎、江尻ナヲ
小松勝吉、滝内栄、鈴木カル、
鈴木マス、鈴木男、常木フヨ、
頓丸ツル子、坂本ツル、渡多野
キヤ、遠明内米治、鈴木富吉、
小沢三郎、大平ふみよ、丹野ト
キ子、荒木イセ、鈴木駿子、村
上五郎、渡辺キク、時川一郎、
松本好男、鈴木順衛、田中茂、
馬上宏助、志賀モト、永山少タ
小松秀吉、比佐なお子、富所富、
次郎、大橋登之助、村上初子
安達恒嗣、高橋三之助、宮崎ア
ル、鈴木亮英、作山一郎、清水
繁貞、渡辺善太郎、江尻有好、
石井ヨネ、青山花子、斎藤一
斎藤ハツ、田中弘之、阿部節志

胃腸の山一

平市紺屋町四七　小路六四

▼泉＝米多比純、福尾晃、高畠中山一郎、吉田チヨ、吉田大吉、金成梅吉平塚勇、酒寄ハル、小泉義雄、作山三男、作山英一、古瀬賢四郎、東田数雄、佐藤宇三郎、高津長弥

カメラは田中

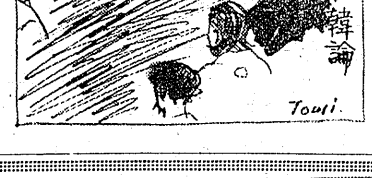

孝子愚庵伝記

白い眉（しろいまゆ）

18

須藤春峰　作
吉田富美　画

（壮士）

（一）

翌明治六年の春、国学の師落合直亮が、仙台の志波彦神社の宮司となつて赴任することになつた。

直亮はかねてから五郎の念願を知っているし、権禰宜が一人入用なので、彼を連れて行こうと考え五郎に話すと、彼れ大いに喜んで是非お願いしますという。

五郎にとつて戊辰以来二度目の仙台行である。彼は神職の務めの傍ら、直亮の開いた塾〝中教院〟の補導をかれ、此処で国分青厓や直亮の弟子となつた画文（鮎貝亀次郎）等と知り合つた。

勿論寸暇を得ては、父母妹を探し、妹に似ている娘がいるときいては、わざわざ行って確めてみたりしたが無駄であつた。

その頃、日本と隣国との国交調整が肥化し、国内答年の間には〝征韓論〟という議論が旺盛であつた。

五郎は仙台に居ても、新政府の弱腰外交が気に入らないで憤慨しているうち、十月東京では征韓論が破れ、西郷隆盛、江藤新平、板垣退助、副島種臣、後藤象二郎等、反対派の岩倉具視、大久保利通、木戸孝充等と意見が合わずして辞職してしまつた。

この騒ぎは全国的に拡り、政府のいくじなしをせめる声で満ちみち、戊辰の二の舞が起るのではないかと、人々は不安な気持ちで過していたのである。

冬の始め頃、東京の小泉破から手紙がきて「近いうちに店を辞して、石油会社をやるが、株式募集のために西国まで行くつもりである。足下はかねて海内を漫遊したいと言っているが同行されてはどうか？」という有難い便りである。

五郎にとつては、尊敬する恩人小泉の提案であるし、父母妹を捜して西国までも行ってみたいと考えていた所でもあるから、落合宮司に事情を話して許しを受け、職を辞して直ちに上京した。

小泉の屋敷に迎えられた五郎は感激し、東海道から山陽道を経て九州へと小泉のおともをして、石油〓社の株式募集に努める一方、機会のある毎に、

『この辺に、奥羽から戦乱を避け

生そばと中華和洋食

もり、かけ　三〇円
ざる　五〇円
中華そば　五〇円

●定評ある
生そばと
中華和洋食
酒喜庵
食堂部

遠近問わず自家用車配達
女店員募集
TEL 4431 4432

高級服地と紳士服　金福

紳士服専門店
平市四丁目　三〇二

臨時休業のお知らせ

毎度お引立てを賜わり有難とうございます。
誠に勝手ながら来る四、五、六日の三日間は店員慰労のためお休み致しますからお知らせ致します。

ネモト時計店
平市一丁目　電話二六〇七番

お嫁入調度品家具一式

〜今年も大豊作の秋〜
ご婚礼季節が参りました

豊富に取揃えご来店御待ちして居ります、どうぞ当店の品々一度見てから！

◆配達無料サービス◆

当店にては不当な掛引は致しません。大人お子さんでも安心してお求めできます

最新型流行家具のデパート
家具調器日用雑貨の店
伊東家具店
平市新川町バス停留所前　電2464

御家庭の奥さまへ

お魚のお買上げは現金で

魚市場の取引きは旧来の掛売買いを改めまして、十月一日から現金取引になりましたので、鮮魚及び塩干物のお買上げは現金でお願いすることになりました。

右事情御諒察下さいまして倍旧の御引立てと御協力をお願い申上げます。

昭和三十五年十月一日

平地区海産物小売商連合会
平魚市場協議会

鈴木歯科医院

鈴木喜政
医院　平市内郷内町　電3581
自宅　平市田町一〇三　電2957

☆タクシーの御用命は

平　2175・2640
好間営業所　5372
草野営業所　5647

尼子タクシー
代表取締役　吉田健造
平市二丁目

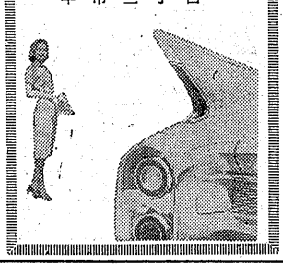

4日封切

総天然色　アグニカラー

名作「エデンの東」をしのぐ強烈の世代映画！
「青春の血潮が犯した愛のあやまち」

避暑地の出来事

監督　デルマー・デビス

リチャード・イーガン　シンドロ　シィ・マクガイア
ワーナー・ブラザース映画

ビスタビジョン

美女と殺しをめぐるフランス・パート・ギャング映画の決定版！

悪党ども

監督　ニコラス・フィリベール

ロベール・オッセン　マリナ・ブラディ　フィリップ・クレー　主演

映画・振興

フランス映画　ビスタビジョン

巨万の富をかけた愛欲と狂乱の夜のムードと描く異色作！

唇によせる

原作　シャック・ニオルバレーズ

4日より　ひかり座

5人の札つき娘

国際的一流キャスト！壮大な叙事的ドラマ！！

シルバーナ・マンガノ　ジーン・スティーブンス　ハーバラ・モイル・ゲイル　ビバリー・ガール・ラ

聚楽館