常磐毎日
発行所
平市田町75番
常磐毎日新聞社
電(代表)2104番
2105番

東京堂のチョコまん
平・泉・一本松・小名浜
電話 本店 四五 支店 四
おいしい五つの味

90万時間無災害

清水建設 高柴ダム建設工事で

高柴ダム建設を施工している清水建設酸川建設所（石綿林一所長、従業員四百五十人）＝本社東京都中央区築町二の一＝は二十三日の秋分の日に九十万二千二百二十時間の第四種無災害記録を樹立した。この記録は大成建設と村上建設の第五組に次ぐものである。清水建設は三十三年十一月から総工費二十三億六百万円で勿来市山田町と田人村にまたがる酸川に建設されている高柴ダムの工事に着手、その間幾多の難工事に突進、三十三年一月にほう落したさいは人命救助をして昨年労働大臣から寄贈、今年八月の安全大会にも労働大臣賞を受けている。三十六年末までに完成する主では第五種（百四十万時間）無災害記録を樹立しようとしているが、他の建設業界にたいし一人の犠牲者も出さず、第四種を樹立したのは全国でもめずらしいという。常磐総合開発のカギを握る高柴ダムは昨年十一月から本工事、コンクリートの打込みとバッチャープラントなど建設機械の音響が谷間にこだましている。この完成によって二十五万トンの水を供給することが可能なわけで、四社の無災害記録は各方面から期待されている。

平労基署志賀第三課長の話＝第一種で二十五万時間、第二、第三と五割ずつ増して行くが、清水建設は第四種という全国でもめずらしい記録をたて、しかも一人の死亡者も出さなかったのははじめてである。この分では来年の大臣賞受賞は間違いない。

20倍の競争率示す

平で国家公務員試験

人事院が募集する国家公務員初級第一次試験がきのう二十五日午前八時四十分から平市の磐高で行われたが、将来が保障されるということから受験者が殺到、石城郡内をはじめ双葉、隣町、田村、磐城などから約百十人が受験した。この第一次試験は郵政、税などの事務関係、電気、機械、土木などの技術関係と九職種であるが、なかでも郵政関係では約二百人と二十倍、全体でも十七、八倍という激しい競争率を示していた。受験者は来春高校卒予定者や二十五歳未満の在職者も含まれていたが、そのいずれもが答案を前にしてさんに頭を悩ましている風景が見受けられた。第一次で三十五、六人を合格者としさらに十一月に石平市で開く第二次試験（面接）の受験資格を与えるが、最終的には二十人以内にしぼられる模様である。

（写真は国家公務員の受験者たち）

35年度供血目標決る

石城地方の三十五年度供血目標が千二百五十人と決った。昨年の実績は八百二十二人だったが、ことしはすでに五百二十七人が供血しているので、この分だと目標は突破するのではないかとみられている。

文具のナガノ
平市鎌倉宅一〇四八

少年補導球技大会

十月に各種目別に

勿来警察署、勿来地区防犯協会連合会、勿来警察署管内学校警察連絡協議会が主催して行う少年補導柔剣道と球技大会の打ち合わせはこのほど開かれ次のように決めた。

野球大会は十月十六日午前八時三十分から植田小学校校庭、錦中学校校庭。バレー大会は十月二十三日午前八時三十分から植田中学校校庭。柔剣道大会は十月二十三日ご前八時三十分から植田小学校講堂で組合せつぎの通り。

▼野球
錦中―勿来一中、植田中―田人中、勿来二中―山田中、川部中―入選野中、川部中対入選野中の勝者―上選野中。

▼バレー
勿来二中―上遠野中
勿来一中―田人中
山田中―入遠野中
植田中―石住中
植田中対石住中の勝者―川部中
▼剣道
川部中―入遠野中
植田中―上遠野中
山田中―田人中
勿来一中―勿来二中
勿来二中対勿来一中の勝者―錦中。

結核予防の入選標語

四倉小校

四倉小学校保健部（部長大和田ナヲチさん＝六年生）では町内の結核予防週間中の行事として標語を募集していたが二十七人が応募、うち十人が入選した。入選者と標語は次の通り。

▽一等「ケツカクキン」みんなで追い出せ進んで「ケンシン」斉藤幹子（五年）▽四「健康は町の自身の宝、進んでうけよう検診を」四条悦子（五年）▽三等「丈夫なようでも油断は大敵みんなで受けましょう健康診断」渡辺健（五年）▽三等、杉山光子（五年）、深瀬タカ子（六年）鈴木公子（ク）杉山茂子（四年）大沢哲（ク）平井朝子（六年）

県下音楽祭 石城予選

県教委事務局石城出張所、石城地区学校教育研究会、NHK平放送局など共催の第十回県下音楽祭（合唱）石城地区予選会は二十五日午前九時半から平第一中学校講堂で行なった。

法善寺横町の藤島招く

平電話局で

平電話電報局では第一回電信電話記念行事の一かんとして二十五日午前八時三十分から植田中学校庭で「法善寺横町」の藤島桜蔭作詞、浪花節の祖といわれる桃中軒雲右衛門作曲の歌謡浪曲を招いて開く。

国民年金反対など

県自治労大会で決める

自治労県連第三回定期大会は二日午前十時から平市公会堂で約二百人が出席して開いた。二十四日は一九六〇年要望助方針として❶生活を守るため一律三千円ベースアップなど賃金闘争を進める❷労働基本権を確立し、職場を民主化するため公務員法改悪に反対、工Oの条約批准を進める❸自治体合理化反対のため町長対策会との交渉を強化する❹地方自治と住民の福祉を守るため府県制度の改悪反対、再建団体に対する財府の

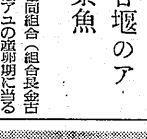

自治労県連第三回定期大会は二日午前十時から平市公会堂で約二百人が出席して開いた。二十四日は一九六〇年要望助方針として❶生活を守るため一律三千円ベースアップなど賃金闘争を進める❷労働基本権を確立し、職場を民主化するため公務員法改悪に反対、工Oの条約批准を進める❸自治体合理化反対のため町長対策会との交渉を強化する❹地方自治と住民の福祉を守るため府県制度の改悪反対、再建団体に対する財府の

きのう二十五日はA市賃上げ（三千円）低給与の反対、拠出制国民年金反対、総選挙には社会党を中心とした政党を支持することなどを議決した。終って役員改選に入り、新役員を次のとおり選出した。

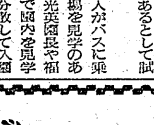

歌で一つの輪に

うたごえ祭典平で開く

うたごえ祭典」はきのう二十五日午前十一時から平市公会堂で約二千人が参加、暖やかにくりひろげられた。うたごえ祭典は階層別、地域別、職業別に作られているサークルが一堂に集って歌い踊り、俗謡を流行歌を通じ、日本民謡を網羅するなどそれぞれまたこのうたごえを九千万国民のものにしようとして開かれたもの。

祭典は民謡踊りで開かれると共に、「海の男の歌」、じゃんがら念仏、しあわせの歌などを合唱、中央合唱団の特別出演などもあって参加者ともに楽しい一日をすごした。

（写真はうたごえ祭典風景）

入園希望者出る

老人の交換会が実る

十歳以上で扶助を受けている老人二十二人を対象にして、身寄りのない場合は慈恵園の世話にならなければならない。それには慈恵園の内情を知る必要があるとして試みたものである。

この日十二名の老人がバスに乗って、磐城島、野球場を見学のあと慈恵園を訪れ、光英園や福祉事務所員の案内で園内を見学した後、各部屋に分散して入園している老人と語り合い、食事をともにし、またのと自慢などの演芸を交換し合って楽しい一日を過ごしたというもの。この見学で慈恵園は老人の天国であることが認識され、早速二、三人の入園希望者がある始末に園長たちは喜んでいた。

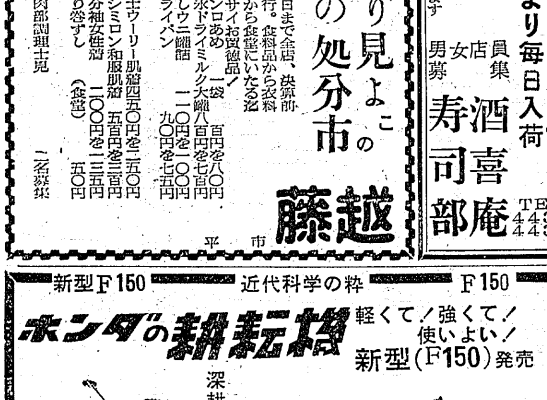

新国道でひき逃げ

平署、不届きトラックを手配

二十五日夜、平市富岡地内の国道で、酒を飲み自転車で帰宅途中の職人が大型トラックに跳ねられ死亡、車はそのまま逃走するという轢逃げ事故が発生、平署で隣接の各署に手配する一方捜査を進めている。また勿来市内でも自転車に乗って通行中はねられ重傷を負う事故があった。

二十五日午後八時十分ごろ平市草野下神谷字天神地内新国道で四倉町町田七一椙木職人、遊部定男さん（当）は弟の四倉町狐塚、鈴木和彦さん（当）と高久での仕事の帰り平市内菜店で酒を飲み、自転車で自宅に帰る途中、四倉方面から走って来た大型トラックに遊部さんがはねとばされトラックはそのまま逃走した。このため右肋骨骨折、左ひじ脱臼、顔がい底骨折の重傷を負い、四倉町本町村医院に担ぎ込まれ、手当を受けたが、翌日午後十時五分ごろ出血多量で死した。

届出を受けた平署では管内をはじめ内郷、常磐、勿来、高萩などと各署に大型トラックの轢逃げ事件として手配したが、トラックの所在が判明出来ず事故自動車は勿論一般者の協力を求めている。なお大型トラックは定期貨物らしく青色のライト二個が運転台の上についていたと弟子の鈴木さんは語ってるだけで、何ら手がかりもつかめていない。

二十五日午後十一時三十分ごろ石城郡遊野町大字根岸地内で磐城市大字岡小名字若ケ緑（二）中ノ作漁業協同組合運転手宗藤一さん（三）は自動車を運転して石住方面から上遊野方面に向け走行中、ハンドルをとられ、前方を自転車に乗って走っていた石城遊野町大字根岸字上根岸九三番地西郎さん（六二）をはねとばした。

そのため、頭蓋骨折で五針を縫うけがをした。原因などは勿来署で調査中。

新鋪手橋基礎工事現場で

鉄筋の下敷きに

新鋪手橋基礎工事現場で作業中の加地知組土工片寄正敏さん（五）はコンクリートバケットにコンクリートを入れトロで運搬中、頭蓋一トンのバケットが倒れ、逃げおくれて右脚骨折で竹林病院に収容されたが、全治一カ月の重傷を負った。

バケットに当り重傷

勿来はねられて重傷

損保号〝授与さる

平市、消防強化に一役

平市消防署（岩崎喜沢署長）では二十二日午後二時から同署で新鋭消防自動車の引渡式を行なった。

このポンプ自動車は日本損害保険協会（会長山根寅松）から火災保険加入者が多く、市の消防力が強化されて被災であるとして贈られたもの。

式は沼橋平市長はじめ市会議員消防団員など約五十人が出席して行われ、新鋭車に〝損保号〟と命名、式終了後、同署前で放水試験を実施した。

損保号は百十五馬力、小型ポンプ一台を車に積んであり、ソフト設営（八メートル）二本ホースの長さ十八メートルの中型車で乗組員は六人、車が小さいことから、せまい道路でも入ることができ、火事の場合は自由自在に活躍が出来ると消防署で喜んでいる。ポンプは二段式で一分間七百ガロンの水を放水できるので、これで全市で十五台の消防車になるわけである。

都会の秋（一）

ひとりボンネンと写うえの山のプラットホームにたたずんでいたら
〝ンだっぺ〟
〝ンだ〟
平の言葉が風につつて聞こえて来ました。
西郷さんの足もとにも新聞紙に変つて木の葉が舞うようになりました。
〝もう秋なんだな〟
そう思つていたら僕の目からナミダが落ちました。
それはあたかも木の葉が落ちるようなものでした。

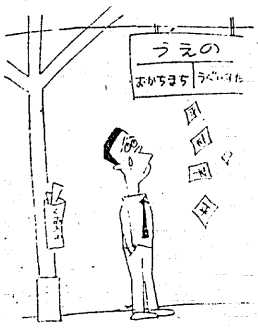

勿来のバイク合格者

二十二日勿来署が行った第二回バイク免許合格者はつぎの通り。

大村利夫、大田亨、小松英吉、鈴木忠男、天野甲蔵、秋山久、蛭田作太郎、鈴木栄、渡辺一雄、鈴木昭一、佐久正一、石井栄、渡辺勇夫、下山田義弘、畠勇江尻義雄、佐藤宗吉、山本力

待合室で盗難

二十五日午後七時三十五分ごろ東京都中央区日本橋橋町二、メリヤス会社社員宮本久雄さん（三）は平駅待合室の椅子の上にトランクと皮カバンを置き、時刻表を見ている二分間位の間に薄茶チャック付皮カバン（ワインやソ二枚、洗面具一式など在中）時価一千九百円相当を盗まれたと平鉄道公安室に届けた。

列車内ですられる

二十五日ご前零時ごろ常磐線上り二二列車内で宮城県栄郡登米町加小路、衣類商及川幾吉さん宝（三）は平駅で仮眠中、寝ている間に右上着内ポケットから現金約七千五百円在中の黒皮折財布を盗まれたと平鉄道公安室に届けた。

モデル招き港の撮影会

県写真材料商組合主催の「港の撮影会」は十月九日午前九時半から小倉浜二万トン埠頭で開かれる。当日は富士フイルム所属のモデル五人が来演する。

魚菜市況

（単価キロ当り円）

▽ホウレン草	東	一四―一八
▽ナ　類	〃	四一―五一
▽エダ豆		一六〇―一七〇
▽インシン		四〇―五〇
▽ダイコン		一〇一―一二〇
▽シュンギク		四〇―七〇
▽ナタ豆		一二〇―一四〇
▽ネ　ギ		二四一―七〇
▽ナ　ス		二一一―三〇
▽タマナ		二五一―三〇
▽キウイモ		六五一―七〇
▽ヤトイモ		六〇一―一二〇
▽サツマイモ		一五一―五〇
▽キュウリ		三〇一―五〇
▽タマゴ		二一一―七〇
▽タネギ		二五一―一〇〇
▽アブドウ（一六匁入）		九〇〇―九五〇
		三〇〇―八〇〇
▽マツタケ		八〇〇―四〇〇
▽メチヂク		（一五一八匁入）
▽リンゴ		一〇〇〇―三五〇〇
▽ナ　シ		三〇〇―一五〇
▽クリ		二五一―一〇〇
▽ゴボウ		二五一―一〇
▽ミカン（一三匁入）		一二〇〇―一三五〇

海釣りで賑う

勿来海岸は天狗で一杯

勿来市内の海岸は海づりを楽しむ人で賑わっている。大きく押し寄せる波打ちぎわには会社を終ってリルの音を楽しむ人たちで一杯。

今は夕方の五時ごろが上げ潮になるので、波が静かであれば二十四、五センチ大の「いしもち」が七、八尾はとれるという。

太いつり竿に百メートル余りもあるつり糸をリル一杯に巻き、えさにサンマを使い、遠く沖中になげ出す。

かかった魚がつり糸を強く引き、リルの音が激しく鳴り、醍醐味を満喫していた。

（写真は海釣りを楽しむ人々）

西部Aが初優勝

平で青年野球大会

平市、平市教育委員会主催の第一回平市青年野球大会は二十四、五の両日、一小、平商、市営球場で十四チームが参加して開き、熱戦を展開した結果、西部A（長橋町）が準決勝を2―0で破って優勝優勝旗などを長谷川教育長から贈られた。戦績次のとおり。

◆準々決勝
西部A×―0副磐沢
東部（六丁目）3―2五大字
西部B（三丁目）4―3神谷
豊　間4―1飯　野
◆準決勝
西部A×―0東　部
豊　間3―1西部B
◆決勝戦
西部A2―0豊　間

東京銘菓 大阪美津屋 平凡

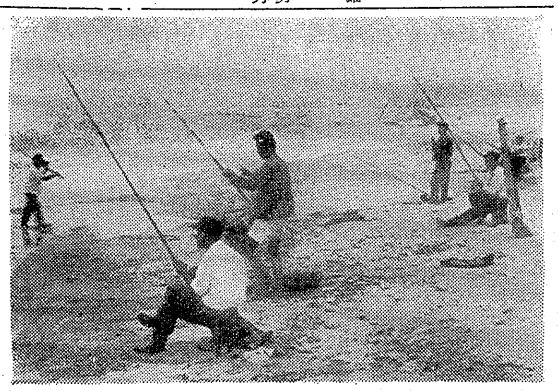

越
きたり見よこの空前の処分市
藤越
今日から三十日まで全店、決算部の処分市を敢行。食料品から衣料品、家庭用品から食堂にいたる迄イツサイガツサイ超特価品！
カンヒめ　一袋
森永ドライミルク大缶八百円を七百円
森永ドライミルク小缶四百円を三百円
ネスレクニ細目　一〇〇円を八〇円
ブライパン　九〇円を七五円
紳士ワーリー肌着四五〇円を三五〇円
カシミロン和服肌着　五百円を三百円
七分袖女性着　一〇〇円を一三五円
のり巻すし　一〇〇円を五〇円
（食堂）
食料部副理主兒　（二名募集）
平市

生き生きしたネタが魚河岸より毎日入荷
いなり　五〇円
のり巻　七〇円
にぎり　一〇〇円
鉄火巻　一二〇円
●ご予約にも応じます
寿司部　男女　募集　員
酒喜庵　店
TEL 12 443 444
平市

新型F150　近代科学の粋　F150
ホンダの耕耘機
軽くて！強くて！使いよい！
新型（F150）発売
深耕の出来る超能率型
●募集　セールスマン　整備要員　四
本田技研福島県浜通り総代理店
東部産業株式会社農機部
平市田町24　TEL4815―16

厚生医療指定病院
労災保険指定病院
脱疽不自由者相談所
財団法人
竹林病院
院長竹林貞吉
本院　平市十五丁目十二番地　電話四二三・四二三番
分院　平市小太郎町十二番地　電話四一三三番
外科　整形外科
内科　小児科
皮膚科　泌尿器科
理学診療科　レントゲン科

楽しい行楽に……
み・来る山か・川前か！
ど・ち・ら・さ行くなら家族連れりックの中身は迷わずに
や・す・く・て品良い「緑屋」で
特製お弁当
コロッケ　一コ
串カツ　本八円
魚フライ　枚枚　十九円
メンチカツ　十二円
とんかつ　四十円から
常磐交通待合室へ通り抜けられます
緑屋
平市中央通り　電2794
平市一丁目　電2539

タイヤはフジクラを！
オートバイ・スクーターのタイヤは是非メーカー品で
圧強タイヤ・オーンタイヤ
クッドイヤータイヤ
各種タイヤ
元卸
日新ゴム商会
平市五丁目十一　電二九七八

〜今年も大豊作の秋〜
ご婚礼季節が参りました
お嫁入調度品家具一式
豊富に取揃えご来店御待ちして居ります、どうぞ当店の品々一度見てから！
◆配達無料サービス◆
当店にては不当な掛引は致しません。大人お子さんでも安心してお求めできます
最新型流行家具のデパート
家具漆器の店
日用雑貨
伊東家具店
平市新川町バス停留所前　電2464

（第三種郵便物認可）定価一カ月100円・一部5円

我等

二十世紀の今日の科学で原子力科学は、目ざましい勢いを続けている。その原子科学の基礎を築いたのはあの有名なラジウムを発見したキューリー夫人である事は、世界中の誰もが知っている事です。私は「キューリー夫人伝」を読んで深い感銘を受けました。彼女は常に感激を胸に勉強で努力家だったからです。特に彼女の科学に対する情熱は読んでいく私の心を引きつけました。キューリー夫人はポーランドの首府ワルソーに教師である父と裁縫のある母の下に生れました。当時ポーランドは、ロシアと併合になり始終ロシアの下にあったがC夫人の両親はポーランド人として祖国を愛していました。キューリー夫人もそんな家庭の影響を受け祖国を愛し、わずか十歳の頃から真実にポーランドの独立を考えたほどです。

家庭は円満で理想的でした。理解ある両親にはぐくまれて、幼少から自由にのびのびと勉強できた事は大変良かったと思いました。それにとても姉弟の仲が良くて、私は度々、楽しいまでの姉弟愛に目をみはりました。この頃から科学に対する興味がわいてきたのである。もはや学であり物理学であった。

こんな生活振りだったから彼女の学問に、科学に互いに助けられた。彼等に国境はなかった。彼女が愛するのは数学であり物理学であった。

女は、一生オールドミスで通すのかと思ったが、仏人のピュールキューリーという科学者と結婚後も夫ピエールの指導の下に、研究にほうとうする生活が始った。子供ができても研究を続けた。研究、家政、母親としての三つの仕事を持つC夫人の強い忍耐力、それはどこからくるでしょうか…。彼女が肉体的にも、精神的にも助け与えをみせなかったのは主に対する情熱と夫ピエールの愛情であったと思います。

アルコールランプ、試験管に取り囲まれた彼女の生活と研究は人間が発見したあらゆる事を学びとる自信と熱意にもえていた。彼女の大学生活の中で楽しみはほんのひとつもなかった様だ。しかし何ものも忘れた科学の講義に聞きほれ実験する事が彼女にとって、唯一の楽しみであり、生きがいであったかもしれない。友情や恋愛にさて時間はなかった。この頃から科学に対する興味がわいてきたのである。もはや学であり物理学であった。

家庭は円満で理想的でした。理解ある両親にはぐくまれて、幼少から自由にのびのびと勉強できた事は大変良かったと思いました。それにとても姉弟の仲が良くて、私は度々、楽しいまでの姉弟愛に目をみはりました。

磐城市学校図書館研究部入賞作
「キューリー夫人を読んで」

小名浜一中　柳沼節子

彼女の勉強振りに私は感激されました。研究の中に全身を波頭させ研究の進歩に陶酔している彼女は貧しい生活を考え自分は姉や弟の為に働き姉プローニヤをフランスに留学させる事に努力しました。転々と代る家庭教師の職のかたわら彼女は独学を続けました。一度に母と姉とを失っても彼女は人間として一番大切な勉強の道を学びとる自信と熱意にもえていた。彼女のお学生活の中で楽しみはほんのひとつもなかった様だ。しかし何ものも忘れた科学の講義に聞きほれ実験する事が彼女にとって、唯一の楽しみであり、生きがいであったかもしれない。友情や恋愛にさて時間はなかった。この頃から科学に対する興味がわいてきたのである。もはや学であり物理学であった。

家庭は円満で理想的でした。理解ある両親にはぐくまれて、幼少から自由にのびのびと勉強できた事は大変良かったと思いました。それにとても姉弟の仲が良くて、私は度々、楽しいまでの姉弟愛に目をみはりました。

磐城市学校図書館研究部入賞作
「キューリー夫人を読んで」

小名浜一中　柳沼節子

石城勢気を吐く
県青年体育の交歓会

県連合青年会、県教育委員会の第八回県青年体育文化交歓祭は二十三、四両日にわたり、内郷、常、約八百人の若人が参加して開かれた。交歓会は陸上競技、排球、卓球、籠球、剣道、相撲、音楽、演劇の八部門に分かれて二十四日から競技に入つた。各組目別成績次のとおり。

◇音楽＝❶会津坂下❷湯倉町❸鹿島町◇演劇＝❶福島市❷相馬市◇剣道▽団体❶磐城市❷常磐市◇柔道▽団体❶会津坂下町❷浪江町上岡◇排球❶相馬市❷四倉町◇卓球▽団体❶鹿島町❷四倉町❸富岡町▽個人（男子）佐藤喜代司（相馬）❷遠藤（鹿島）❸横須賀（上岡）▽同（女子）

木材の百貨店
一般建築材　ベニヤ板類
新建材　銘木・製図
株式会社 丸一材木店
工場 電5522 920
販売部 電169 920
自宅 電2290 5丁目

NHK第1【今晩の】ラジオ福島

6.05 劇「ほえろアンデス」
30 1丁目1番地
7.15 ニュースハイライト
30 三つの歌
8.00 お父さんはお人好し
30 私は誰でしょう
9.10 ニュース解説
25 ライト・ミュージカル
10.10 録音構成
30 日本のどこかで
11.10 世銀総会と日本
30 ときぢかい物語
6.00 あばれ剣法
30 アクちゃん
7.10 録音ニュース
15 人情夜話
8.00 お笑い演芸会
30 ミュージックプレゼント
9.00 お楽しみ演芸館
30 放送劇「夜光虫」
10.05 連続浪曲
30 バーベキューチズム
11.05 劇「皇女和の宮」
25 レ盤アワー

↓【明朝】↓

5.05 村のアンテナ
40 市場往来
6.15 豊作のうらに
30 ラジオ体操
7.37 ひとくちメモ
45 朝の前奏
8.05 シヨパンの夜想曲集
30 夫婦天気図
9.05 物価と家計
35 洋装「男性のコート」
5.05 録音風物誌
30 農家の皆さんへ
6.05 農家の手帖
55 歌劇学校コーラス
7.10 モーニングエコー
45 歌のない歌劇曲
8.05 お早よう皆さん
30 ママの日記
9.00 陽気な山彦さん
15 チヤツカリ・ウツカリ夫人

NHK【今晩】テレビ

6.00 こどもニュース
30 海外特派員だより
7.15 バス通り裏
30 私の秘密
8.00 歌の広場
30 お父さんの季節
9.00 現代人間模様
30 演芸クラブ

秋のハイキング・コース
小町温泉近郷巡り
馬車も姿を見せる

日本の代表的美人とたたえられた小野小町生誕の地として有名な「小町温泉」は湯井川の源流せせらぐ山麓にあり、天下の名湯として知られている。

……（省略、鏡乳洞）

小町温泉は田村郡小野町谷津作、郡山と平の国道中央に位置し、小野新町駅より徒歩で三分、〝小野の小町は田村の生れ……ちよいとあの娘も玉の肌〟と歌われて年間十万を越す湯客で賑わっている。秋ともなれば温泉を囲む山々の木が色づき、パツト花が咲いたような美を呈し、絶景の地ともなる。

近郷には県立公園、天然記念物として知られる湯井川渓谷をはじめ大滝根鍾乳洞、高柴山公園五十人山、天然記念物モリアオガエルの生ぢくするヘブス沼、矢大臣山の山頂は平原、盤手草かもん、山麓には大滝温泉「湯沢温泉」があつて湯客を営そのままのトテ馬車で送り迎えするなど温泉付近はかもし出して小町付近は年々湯客をはじめハイカーたちで賑わいを見せている。

これは天才と凡人の問題するのは良いでしょうか。はじめからキューリー夫人は天才であるなどとは私は思いたくありません。彼女の努力の道をたどりたち歩み。たえず謙虚な態度で人類の幸福を願う良い忍耐の連続であつたと思うのです。

〝天才とは偉大な忍耐者の事をいうのだ〟とスマイルストイがいつたこの言葉は、そのままキューリー夫人の生涯にあてはめることができると思います。

この本を読みおわつたとき、私は、しばらく深い感動に打たれそれから、自分も何か研究してみたいという気持に駆られました。そして努力することの偉大さと尊さを強く感じました。

私たちの周辺は洋々と開けています。でもそれは、楽しい事だけではないでしよう。悲はこれから先、いろいろな困難にぶつかつたとき、キューリー夫人の生涯は、私を力づけはげましてくれると思います。

自転車のお値段で買える!!
新発売 マルウチモペット
現金正価 28500円
タイヨー輪業 電5548 平市5丁目

磐城市労協代議員会

磐城市労協代議員会は二十四、五の両日常磐市日本水産保養所で二十二組合の代表が参加して開き、さきに行われた市長選挙の反省と今後の運動方針などを協議のあと役員の改選を行つた。

海賊八幡船
大川橋蔵新境地拓らく

☆物語☆

八幡船、それは戦国乱世の頃、瀬戸内海の島々を根城に、遠く明国、朝鮮、ルソン、シヤムなどの諸国に交易、通商のため船飛した船団の名だ。そして船団ひるがえる八幡大菩薩の旗印の旗には、恐ける海の男達の伝説がある。

永禄四年、日本最大の貿易港泉州堺の船問屋筒井の息子商人は、郎からの帰り道、黒田斉や伝馬と称する八幡船の男達に捕まれ、八幡船の旗印で、かつての江州佐和山城主磯野員昌守の忘れ形見だと告げられる。

そして、道休に〝お後守を裏切り、〝めくら船〟を奪つた罪人とあかされた門は海賊達の

困惑した黒吉道は止むを得ず鹿門を矢神さま背負丸に担ぎ込んだ大福屋に乗り出した背形丸の船中で気付いた鹿門は、妹の小前が談路丸と共に姿を失つたことを知り、船を戻せと絶叫、嘲笑した村上水軍の若大将新蔵人と死闘を展開するが、いずれ劣らぬ剛男ぶり二人共井坂に打ち倒れてしまつた。

背形丸は、やがて村上水軍の本拠地因の島に入港したが、手を振り鹿門がそれでも道休を見の父と信じ込んで、八幡船の招きを断る

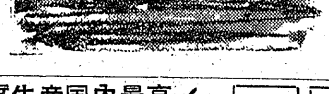

衣に身を窄め「一時身をかくすから」とて、何処へ行くとも、はつきりは告げずに出立する。

話作は往還まで見送つて別れた親子は、下荒川、上荒川を通り笑堂から小名浜へ行くことしたのか大沢の辺で村人に会つたきり、何処へ行つたか判らなくなつてしまつたのである。

久五郎等はもう半はとなつて帰郷を許された。

『勝てば官軍』という妙な言葉が流行したこの戦争に、不平にも負けて戦出の苦労を受けた上、大戦渦によつて、我が家は勿論のこと城下は二面の焼野原と化し、城跡の余燼いまだに消えない悲惨な有様をみて、若い久五郎の胸には

喜んだが、意外にも兄から「父母と妹が去る七月十八日に、中山村を出てから行方が判らない」という悲しい知らせを聞かされた。

兄の話すところによると、装作役父は、世の中があまりむがしいから出歩くのは危険である。もう少しの間潜るようにと、いくら話しても承知して聞かずに出立したという。

その時、小名浜の親戚へ行つてみようかと考えていたらしい、というので兄は小名浜へ人をやつて調べたが来ないとの返事に、心配のあまり、不安になつて、とうとう病気になつてしまつた。

さつぱり判らないので困つていたところだ、という。

東映 次週上映

孝子愚庵伝記
白い眉
12

須藤春峰 作
吉田富美 画

（生別）

（一）

但馬士族は、敵の厳しい詮議をのがれるため非常に苦心した。中山村の平遊親娘も、屋は山深くも潜伏せず、夜は戻つてきて畑作方に寝るという有様に、不安な数日を送つたのであるが、頑固な平遊は帰順を願い出る事を好まずまた他作方に迷惑がかかるの全遁けるため、皆が引き止めるのもきかずに、七月十八日の朝明、妻なみ、娘のぶを共に、六部を装い白

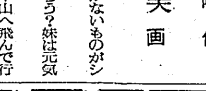

髪はこれで水車の頭領村上大道に対面、新造の〝めくら船〟に乗つて「父君の遺志をつぎ、謀叛人たちの名誉を平定して、八幡船の名を高めてくれ」と説かれる。

しかし遁休、小前を思う鹿門は頑なに断り通すが、めくら船の二代目頭領として鹿門を歓迎する村人達の純朴な心は父母に鹿門の気持を察らけていつた。

そして、入江に横たわるめくら船は鹿門を招く。思わず船に足を入れてしまつた鹿門に、父母、兄弟を殺された孫娘の潮風の非道ぶりを涙ながらに訴えたが、鹿門の決意は固く、小舟をかつて島を逃げ出した。

鹿門はここで水車の頭領村上大道に対面、新造の〝めくら船〟に乗つて「父君の遺志をつぎ、謀叛人たちの名誉を平定して、八幡船の名を高めてくれ」と説かれる。

しかし遁休、小前を思う鹿門は頑なに断り通すが、めくら船の二代目頭領として鹿門を歓迎する村人達の純朴な心は父母に鹿門の

電気アイロンとスタンド
三幸デパート
平市三丁目電四九三三

❶大原梅子（鹿島）❷片寄（四倉）❸安斉（信夫）◇陸上競技（男子）▽百米❶斉藤宇夫（磐城）12秒0▽四百米❶高山勝（四倉）56秒9▽千五百米❶長谷川繁二（四倉）4分48秒3▽一万米❶稲田竜夫（坂下）35分42秒0▽俵かつぎ❶草野勝男（相馬）17秒1▽走高跳❶久慈峰夫（四倉）6米14▽砲丸投❶横井万郎夫（磐城）11米32▽ソフトボール❶郡部第一（相馬）79米78◇同（女子）▽百米❶須江美貴子（小高）14秒1▽走高跳❶猪股邦江（南郷）1米25▽走幅跳❶大堀幸子（六郎）3米80▽砲丸投❶並ツヤ子（磐郷）8米33▽八百米リレー❶会津坂下1分49秒

財団法人 松村病院 産婦人科
平市南町23　電（代表）2161
産婦人科部長 佐藤稔
外科（院長）松村豊
整形外科（医長）畑野保雄
性病科（医長）
神経科（部長）
呼吸器科（部長）
内科（部長）
胃腸科（部長）
放射線科（部長）
婦人科（部長）
泌尿器科（部長）
皮膚科（部長）
産婦人科（部長）
病理検査部（部長）
薬局（薬局長）
看護婦（婦長）
平市分院 平市手掛町二九
磐南分院 平市小太郎町一八
◉入院随時（完全給食・完全看護）

七五三祝着 ご婚礼衣裳 新入荷
ご婚礼衣料 秋冬総合衣料豊富取揃え
●祝着御賃上のお仕立無料サービス●
（女子店員急募）
大和田呉服店
常磐市上町 電三〇五八

喫茶バー トミ
平市才槌小路 電話五四七九

ご婚礼家具一式
各種豊富に取揃えました
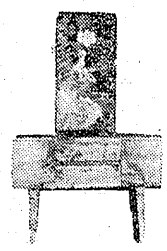
家具のデパート あるが
平市銀座四丁目 電2222 3232

募集
▽男子店員二十才前後若干名
東芝ストアー
▽婚細面服
フルヤマ電気
平市二丁目

山口の自轉車
●乗つて軽く 持つて軽い
●新しい設計 美しい色彩
●良い品質 安い価格
代理店 大高自転車店
平市紺屋町 電五〇三

高最内国産品質生産
富士見峠の対決 風流深川唄
三夜東映 二十七日迄 電話
岩衆変化 すべ公天征 朝やけ天狗
東劇 二十七日迄 電話
流浪天使 サザエさんの赤ちゃん騒動 白銀五人男
平日活 二十七日迄 電話
狂乱の季節 南海の狼火
平邑 二十七日迄 電話
呪いの湖
平新東宝 二十七日迄 電話
坊ちゃんとワンマン親爺 反逆児
平 二十七日迄 電話
離愁 平新東宝 二十七日迄 電話
坊ちゃんとワンマン親爺 反逆児
〔内郷市〕
◎第一いわき 二十七日迄 電話入用
折鶴翔鶴千両小判
〔常磐市〕
三園座 二十七日迄
大岡の慕情 鑑賞用男性 熱い砂
常磐座 二十七日迄
少年漂流記
摩天楼の狼 快傑黒頭巾 二十七日迄
東京の恋れん坊 浅草姉妹 風のある道 二十七日迄
湯本座 二十七日迄
お姐ちゃんにまかしとき 大学の山賊たち 幽霊嫁御記
〔勿来市〕
中央館 二十七日迄
爆発命令 スパイと貨物 天下を取る
植田館 二十七日迄
伊豆の踊り子 番頭はんと丁稚どん 燃える湿帯
植田ロマンス 二十六日迄
拳銃のワナ 大海賊
第二 二十七日迄
雨水湧に来た男 突進大将 江戸っ子野郎と娘たち
菊多館 二十七日迄
雨水湧に来た男 突進大将 江戸っ子野郎と娘たち

難病克服の御相談には是非一度
佐々治療所
平市鎌匠町二電六〇五二

秋の栄養補給に
主唆 玉島羅を
割烹仕出し 月迎荘
平市南町 電二三〇四
月酒家の秋

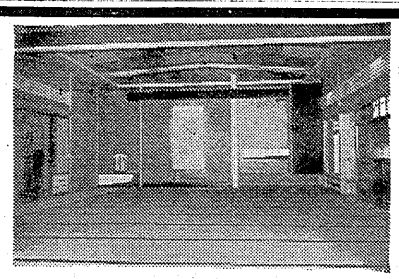
☆☆ご婚礼用大広間完備☆☆
●毎度御引立を謝し有難く厚く御礼申し上げます
ご宴会ご集合は勿論とくに最良の日を御ご結婚とご披露のためのご予算には如何ようにもご相談に応じます是非御気軽なお出をお待ち致しております。
旅館 割烹 みや
平市紺屋町 TEL3556・4538

一家団らんに 体力増強に
銘酒 緑仙
製造元・合資会社 松吉屋酒造店
平市平窪 TEL2210

神経科 精神科 泉保養院
院長 橋本治一郎
▽入院外来随意 ▽泉駅より徒歩五分
磐城市泉大字三森（泉駅裏）
電（泉）一四一

精神科 神経科 内科
新田目病院
院長 新田目五郎
本院 平市才槌小路 電四二七 四三八
分院 平市上荒川 電四三九

秋の栄養補給に
主唆 玉島羅を
割烹仕出し 月迎荘
平市南町 電二三〇四
月酒家の秋
募集 女子店員 男子店員 二十才前後 婚細面服 若干名