常磐毎日
発行所
平市田町75
常磐毎日新聞社
電(代表)2104番
2105

今秋指定は見送り

鉱業権者の主張通る

（臨鉱法）

石炭業者の保護育成がさきか、被害者への補償がさきかと大きな問題をあつめている鉱害問題はこのほど通産省と常磐地区六十山の鉱業権者代表との折衝の結果、鉱業権者側が条件付きで同法の指定に同意したため三十七年度から臨時石炭鉱害復旧法の適用を受けることになり、農民は適正な復旧と賠償が得られることになった。さきに鉱業権者側が企業合理化で死活の道を切り開こうとしているときに臨鉱法指定を強いることは心中を強いるものだと延期を申し入れたため今秋十月からの実施を断念したもの。この臨鉱法は国が政令で指令するもので、昭和二十七年に施行されすでに九州、宇部、東海地区は鉱害が多いため指定されたが、常磐は鉱害が少ないため指定地域にならなかった。ところがその後常磐地区も石炭の採掘がすすむにつれて家がかたむく、水が出ない、陥没するなどの鉱害が出はじめ農民は各鉱業権者と別個に話し合って民事賠償法による賠償の取り決めを行ってきたが、満足する賠償が得られなかった。そこで県当局と地元市町村では幾度も上京して臨鉱法の適用を通産省にせまる一方、県独自で調査した結果、鉱害による損失は二十三億円に及ぶことが判明した。ところが法適用になれば鉱業復旧事業団がつくられることになるが、これは鉱業権者の同意が絶対必要となって来、復旧基本計画にも個人の賠償がなければ計画は実行できないという矛盾であるため、通産省では係官を現地に派遣して調査した結果、鉱害総額は五億八千万円（福島県四億円、茨城県一億八千万円）と結論を出し、この金額にもとづいて鉱業権者の代表大越社長＝常磐炭礦＝と交渉の結果、同社長が三十七年からという期限をつけて臨鉱法適用地域にすることに同意したもので、同省では臨鉱法が三十七年七月で期限切れとなるのでもつと早期に法適用地域にするため大越社長の案を個人に検討している。

なお同法は三十七年に期限切れになっても引続き延長することは間違いないと同省ではそている。同法が適用になると現金賠償をのぞいて復旧金額の半分は国庫補助となる。

平石炭支局の話＝さきに臨鉱の代表者をよんで説明会を開いたが話し合いがつかなかった。その後中央交渉を行つて話合いがついたと聞いているがいつてもまだはつきりしないところもあるが、とにかくこれで今秋の指定は見送りとなつたわけだ。

県下青年の体育祭

来月平など四会場で

県教委、県連合青年会主催の第八回体育文化奨励祭は来月二十三日から三日間平市、内郷市、常磐市四倉町で開くことに決った。これは県下青年の体位向上と親睦を図るためで、体育祭と文化祭に分け参加する。会場については地元青年会が関係市町村と交渉しているが文化祭は平市公会堂、陸上競技は平市営グランドか四倉中を予定している。開催種目は次のとおり◇体育祭▽陸上競技❶男子＝百米、四百米、千五百米、二万米、走り巾とび、走り高とび、砲丸投げ、ソフトボール❷女子＝百米、走り巾とび、走り高とび、砲丸投げ❸八百米混合継走❹卓球❺バレー❻綱引❼相撲❽剣道❾その他＝スクエアダンス、平和行進、仮装行列、恋人さがし▽競技❶第一回農村の歌声❷合唱（二十人以内）❸合奏（十人以内）❹民舞（郷土民謡の手踊りなど）▽歌唱指導❶指導講義、指導合唱

建設委会 平商会建設委員会は二十四日二部十時から市役所議室で開き、下神谷、草野両地区の簡易水道布設について協議する。

銘菓七段最中 平凡

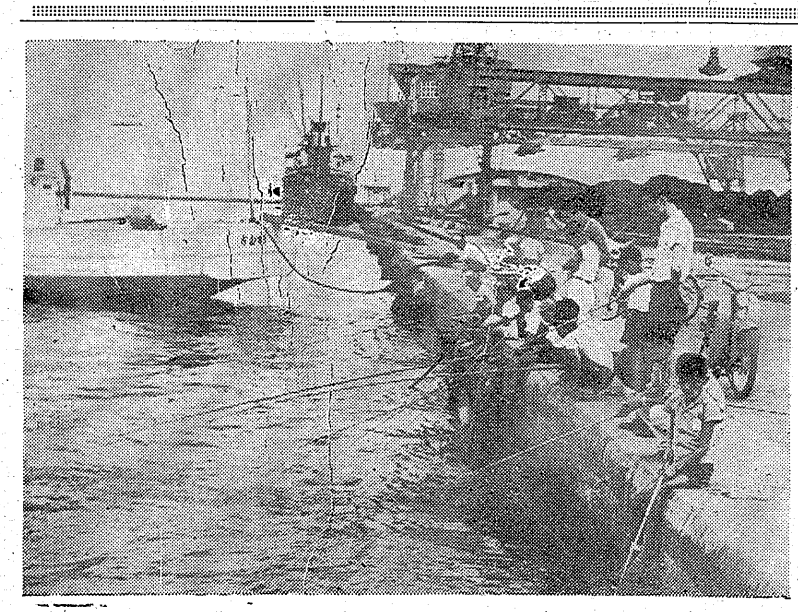

電話一本で20万

平市役所でかご抜け

十九日午後平市役所を舞台にして"現金二十万円のカゴ抜け詐欺事件"との電話があった。このため同支店営付係山森勝男さん(三)が現金二十万円をすぐ届けてほしいとの電話があった。このため同支店営付係山森勝男さん(三)が現金二十万円を持つて平市田町七丁目、平商銀行平支店（鈴木敏郎支店長）に一時半ごろ平市三丁目、東邦

（第三種郵便物認可）定価一カ月100円・一部5円

NHK第1【今晩の】ラジオ福島

6.05 談話は友達になろう
.45 各局別ローカル
7.15 ハイライトスポーツ
.30 土曜の夜のおくり物
8.30 とんち教室
9.20 演芸独演会
.50 ラジオ喫煙室
10.10 放送劇「命づな」
11.10 労働大会と三池争議
.30 私の博物館

6.00 劇「あばれ剣法」
.30 夕べのコーラス
7.10 録音ニュース
.30 目撃者の記録
8.00 花形歌手歌う遊覧船
.30 歌謡ベストテン
9.00 浪曲アワー
.30 ドラマ犯人を挙げろ
10.05 週刊股引
.30 ミュージックタイム
11.05 劇「皇女和の宮」
.50 短編名作集

↓【明朝】↓

5.05 村のアンテナ
.25 農業共同化への道
6.15 週間新聞論調
.40 夏の博物誌
7.15 県民の時間
.35 ブラジルの表情
8.05 合奏協奏曲へ長調
9.05 郷土の話題
.25 音楽夢くらべ

5.20 今日も元気で
.30 農家の皆さんへ
6.15 農家の手帖
.55 歌謡学校コーラス
7.15 皆さんと共に
.35 朝のメロデー
8.05 お早よう皆さん
.30 ママの日記
9.00 小さなコイビト
.30 サンデーミュージック

NHK【今晩】テレビ

6.00 びっくりスコープ
.25 ホームラン教室
7.15 バス通り裏
.30 プロ野球中日対阪神
11.20 海外ニュース
.40 こんにゃく談義

常磐商工会議所議員は二十五日で任期満了となるが、これにともない改選が二十三日から九月五日まで同市商工会館で行われることになった。目標は次のとおり。

▽二号議員選出（定員二十人）＝二十三日午前九時から商業第一、第二、第四、第五、第六、工業、建設の七部会、午後一時から商業第一、旅館、料飲、娯楽文化、財務、理容、医務の七部会

▽一号議員の選挙（定員三十人）＝十三日告示、十七日投票

▽三号議員の推せん（九人）＝二十五日午後一時から。

23日から議員改選
常磐商工会議所で

下刈きを五台購入
営林署で機械化図る

平営林署では下刈に、造林、育林の地こしらえ、防火線の切払いなどをオートメーション化で能率をあげることになり優れた性能のヴイーゼル（ドイツ製）の下刈機を五台購入、従来の労力不足をカバーすることになった。このヴイーゼル（下刈機）は同署には始めて導入見込みで重量は二十三キロ、全長一・二米の軽量小型動力ソリンエンジンを動力として、昇降フットの先端の丸鋸を回転させ地こしらえ、下刈を主として行うもので、機動自由の機械。出力二・五馬力、エンジン回転数（毎分四千五百）特長は始動、操作が簡単マシンシフトの中間に調節自在のハンドルがついている。

この購入で同署では草刈、小川町の雑草刈りを行うことになっており、近く実施する。同署ではいまだに二ヘクタールの雑種を刈り取るのに二八人の人夫を使用しているが、この機械により楽に早く能率的に刈り取ることが出来ると見込んでいる。主に雑草木、雑草刈りに活躍することになっている。

（写真は新鋭機の下刈機）

ポンプと水道工事
山崎
平市並ノ町
電五四〇〇

御神輿御太鼓
新調修理
佐藤栄吉商店
平市六丁目
電二四八三

夏の疲労回復法
軽いスポーツも一策

❶〝暑い〟これは人間の体に与える決定的な打撃です。温度が高いだけではなく、日本独特のモンスーン気候、湿度も多くなり、むしむしさがなんといっても体にこたえます。また間接的には、バイキンやカビが生えやすく、食べ物、衣類が非衛生な状態になりやすい。

❷睡眠不足、昼間の時間が長く快適な温度になる夜半にならないと床につけづらい夜ふかしをしてしまう。

❸食欲不振を消化不良、胃腸の消化能力が弱まり、何を食べても味がない。そのうえ食中毒も起こりやすくなるのが最大の欠点。たとえば昨日食べる米にまで、その解決策を福岡ビールで求めるなど、たいへんな騒ぎです。

のどが乾いて大粒の汗がボタボタとひたいに流れる。休を動かすことに〝だるい〟ためいきー。こんの暑さを迎うばうには、単に薬や気やすめ療法では間に合いません。盛夏にふさわしい暮し方、暑疲労対策を主婦の智恵として心得ておきましょう。夏の生活の中で疲労の原因となる点をあげると一

この三つの原因が、毎日の私たちの生活に、知らず、知らずのうちに影響して、暑い、だるいのくり返しが夏やせなど疲労のかたまりとなってあらわれます。

らかといえば、消極的なその方むしろ積極的なその方が多くなるためにはビタミンBの多く含まれている栄養食品を積極的に利用することも必要です。

ビタミンBは大阪から売られる唯一の栄養、夏の食欲のためにおくと冬まで十分持ち越しません。婦人雑誌で過剰になるようにも注意すること。〝だるい〟と夏の寝ぼうしても寝がなくなってしまいます。その不足をおぎなうために昼寝はしておきましょう。

食後の血液が胃腸にまわってねむりをもおそうところ風通しのよい場所で二時間くらいとりましょう。また晩はできるだけ早く床につき、朝まで十分睡眠をとるために窓は光をさえぎる厚いカーテンを張っておくのはだれもがやることです。

なお最新設備が整い生産たちは、はりきって毎日機械と汗みどろになって取り組んでいる。来年春までには化学、物理、図書各教室、本工場、調定、材料、原動、電気室なども増設される。

広場の設計を募集
湯本公民館

常磐市湯本公民館では同館前の広場二百六十四平方メートルを市民の憩の場にする計画をたて、市民から設計案を募集している。賞品はつぎのとおり。

▽敷地内は雨の日になると舗装したい▽敷地内に噴水池を設置する▽樹木、草花を植栽して環境を整備する設計は大公会（八百人位）の場合に支障をきたさないこと▽締め切りは九月十日迄▽設計図と説明書を二部提出▽一、二、三席には賞金を贈る▽審査は副審査松元二郎、常磐会長白石初次郎教育長笹倉政美の各氏。

諏訪根自子リサイタル
いわき労音

いわき労音九月例会は九月十七日夜六時から内郷市公会堂でバイオリンの微妙根自子リサイタルを開く。伴奏は三石精一。曲目は❶ベートーベンのバイオリン協奏曲第五番〈長調「春」❷メンデルスゾーンのバイオリン協奏曲ホ短調❸スペンヤンの「コロマンス」❹クライスラーの「愛しきローズマリー」❺チャイコフスキーの「アンダンテ・カンタービレ」❻ブラームスの「スペイン舞曲」第一番❼パガニーニの「カプリース」なお十月以降の例会予定は次のとおり。

▽十月＝東京混声合唱団▽十一月＝宮川加寿子ピアノリサイタル▽十二月＝鈴木鎮一とバイオリンまたは秋満義孝とクインテット▽一月＝五十嵐喜芳独唱会。

4HCの夏期研修会

石城地方4Hクラブ連絡協議会の夏期研修会は二十四、二十五の両日午前九時半から磐城二中で開き技術競技会、演示発表会などを行う。日程次のとおり。

◆二十四日＝午前＝オリエーション、講話「農村青少年組織」四日勿来市消防署長▽午後＝技術競技会、映画会、レクリエーション、キャンプファイヤー◆二十五日＝午前＝分科会、レクリエーション、演示発表会、球技大会▽午後＝全体討議、反省会。

機械科教室完成
磐農工に最新設備

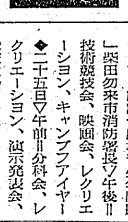

勿来市の県立磐城農業工業高校が工業機械科設置三周年記念として建設を急いでいた工業機械科教室がこのほど立派に完成した。

工業機械科は去る三十二年四月に新設され四十三名が入学したが、教室は木枝農業科に間借り状態だった。このため学校側、PTAが県に働きかけ三十四年二月末校下の空地二万二千五百九十七平方米を買収、同年六月には渡辺組の手により二百四十五万円で機械工場（二百七十七平方米）が完成、さらにことしの三月には三百四十九万円で鋳造、鍛造、板金の三工場ができる七月中旬、普通教室（六教室十八畳三十八平方米）が渡辺組の請負で四百九十六万円を投やし出来上がったもの。

設備も鋳物工場の高温溶解炉をはじめ機械工場の旋盤十台、現図二台、ボール盤二台、本工旋盤一台、戦略爆撃部隊

振わない定置網漁業

磐城市の小名浜漁業協同組合では小名浜、江名両漁協共営の丸協定置網の七月中の水揚げ高をまとめた。それによると七月の水揚げ高は一万五千六百五十三キロ、二百六十九万八百五十四で昨年同期の四万二百七十六キロ、五百六十八万九千四百十円にくらべ漁獲はいずれも半減という不振である。定置網の出漁をはじめた三十二年から三十三、三十四年と過去三カ年は七月にはブリとれ、タイの水揚げもあり、ことし六月にもブリ漁があってるわなかった昨年を除き、漁獲高がこの分ではだんだんふえるものと期待されたが七月に入ってからさっぱりふるわずついに昨年の同期にも劣る結果となった。四月以降の累計では四万二百九十七キロ、二千二百六十八万四千六百十三円と昨年同期累計の三千万二千百二キロ、二千三百七十七万五千五百九十八円とくらべ二千七百十五キロ、三百九十万円余の減収となっている。

全逓磐城で定期総会

全逓磐城支部の第四回定期総会は二十一日午前九時半から平図工会館で開き❶今年度予算❷今年度の運動方針❸石城地区共闘会議加盟について❹各会議出席案を協議のあと役員を改選する。

蛮族の恐怖
鉄腕ゴライアスの怒り

☆物語☆

西暦五六六年、暴ぎゃくなロンバース王アルボイナはどう猛な蛮族を率いて北イタリーに侵入し乱暴、略奪、殺戮を恣にした。蛮族軍は町々を焼きはらってウエロナの町に雪崩れみ、町長のダニエレ伯爵を始め多くの町民を惨殺した。ダニエレの娘サビナは危いところを逃がれて、窓に出ていた兄のエミリアンに急を告げた。

蛮族軍が引上げた後の町にとり残されたエミリアンは、町の惨状に眼を瞰ると共に激しい復讐心を燃え立たせ、残った男達に檄を飛ばして山中に城を構えた。

その頃、アルボイナ王の姿を遠らした王宮では、王と側近達が戦勝を祝う酒の盃を張り、出陣中の将軍デルフオの娘ロンドの剣の舞を楽しんでいた。間に通なるアルボイナ王もその将軍イゴールとその腹心のスウエヴオは、何かとロンドに云い寄ったが、その度に嘩々しくわれた。

エミリアンは従弟のマルコや町の若者アルバノなどと共に蛮族軍を襲い、奇襲、強襲を繰り返してきしもの蛮族軍を悩み戦かわせた。中でもエミリアノはその巨軀怪力神鬼出没から、伝説の巨人「ゴライアス」の名で呼ばれ、恐怖の的となった。

父の将軍を追って蛮族の砦へ来たロンドは、或る日狩に出た森の中でエミリアノに会い、怒り二人二十一日午前九時半から平図工会館で開き❶今年度予算❷今年度の運動方針❸石城地区共闘会議加盟について❹各会議出席案を協議のあと役員を改選する。

蛮族の恐怖
鉄腕ゴライアスの怒り

☆物語☆

西暦五六六年、暴ぎゃくなロンバース王アルボイナはどう猛な蛮族を率いて北イタリーに侵入し乱暴、略奪、殺戮を恣にした。蛮族軍は町々を焼きはらってウエロナの町に雪崩れみ、町長のダニエレ伯爵を始め多くの町民を惨殺した。ダニエレの娘サビナは危いところを逃がれて、窓に出ていた兄のエミリアンに急を告げた。

蛮族軍が引上げた後の町にとり残されたエミリアンは、町の惨状に眼を瞰ると共に激しい復讐心を燃え立たせ、残った男達に檄を飛ばして山中に城を構えた。

その頃、アルボイナ王の姿を遠らした王宮では、王と側近達が戦勝を祝う酒の盃を張り、出陣中の将軍デルフオの娘ロンドの剣の舞を楽しんでいた。間に通なるアルボイナ王もその将軍イゴールとその腹心のスウエヴオは、何かとロンドに云い寄ったが、その度に嘩々しくわれた。

エミリアンは従弟のマルコや町の若者アルバノなどと共に蛮族軍を襲い、奇襲、強襲を繰り返してきしもの蛮族軍を悩み戦かわせた。中でもエミリアノはその巨軀怪力神鬼出没から、伝説の巨人「ゴライアス」の名で呼ばれ、恐怖の的となった。

父の将軍を追って蛮族の砦へ来たロンドは、或る日狩に出た森の中でエミリアノに会い、怒り二人

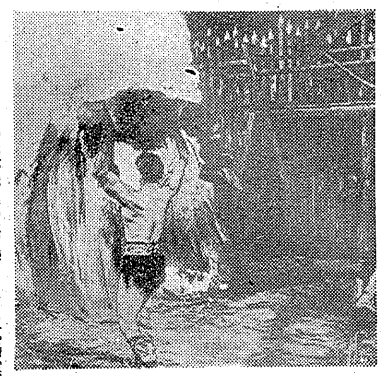

◆スタッフ◆
製作　エミモ・サルヴィ
監督　カルロ・カンポグリアーニ
オリジナル・ストーリー　エミモ・サルヴィ
ジノ・マンジーニ
◆キャスト◆
エミリアノ（ゴライアス）　スチーヴ・リーヴス
ロンド　チエコ・アロンソ
アルボイナ　ブルース・キャボット
サビナ　ジユリア・ルビニ

清潔で落ついた部屋！洗練された欧風料理！
階上ホールを御利用下さい
レストラン パール
平市三田小路
電 3388

大型総天然色
怪談映画最高決定版
怪猫お玉が池
髪ふり乱した猫の怨霊
伊達正三郎
松浦浪路
北沢典子
怪談海女幽霊
海底にのたうつ女の血も凍る洞窟の死がい！
明智十三郎
御大太伸介
若杉嘉津子
22日（土）封切
平新東宝

平けいりん
発走　午後1時
後節　8月 20 21 22日
場外　福島・郡山・若松・平

㊊
レールの犬釘一本が！
日本中を驚かせた、松川事件の原因で……今度も「おにぎり」屋にさげ現地調査も慎重に……
殺人の栄誉に
義経焼　弁慶（小合せ）一枚　百二〇円
生若（牛・豚）三百円
自慢　おにぎり　大　四〇円
モーニングサービス（午前七時―十一時）五〇円
コーヒー・トースト玉子付
明るい家庭の憩い
中央さかえ
T・4644

土木建築請負　一般土木建築材
三やまに工務店
岩井鉄雄
平市旧城跡三六
電（代）五、四三五

タイヤはフジクラを！
オートバイ・スクーターのタイヤは是非メーカー品で
国産タイヤ・オンタイヤ
クツドタイヤ・タイヤ
名柄タイヤ
元売
日新ゴム商会
福島県総代理店
平市五丁目十二
電二九七八

高級服地と紳士服
金福
平市四丁目　電二四〇一

財団法人
松村病院
精神科
平市南町23　電（代表）2161
精神科部長　坂本剛
形外科（院長　松村泰
病科（部長　畑野愛
医員　豊川保雄
内科（部長　高木浩雄
胃腸科（部長　四戸満太郎
神経科（部長　坂本剛
呼吸器科（部長　金子黄
放射線科（部長　四戸繁二郎
頭痛人科（部長　佐藤吉雄
臨床検査部（技師長　佐藤吉雄
薬局（薬剤長　宇佐美
城東分院　平市手掛町二九
城南分院　平市小太郎町一八
◎入院随時（完全給食・完全暖房）

御中元に
体力増強に
銘酒
鶴仙
ツルセン
製造元・合資会社　松吉屋酒造店
平市平窪　TEL2210

夏の栄養補給に
主婦の友
月の家酒
謹製仕出し
月の家
平市南町　電二三〇四
募集　後前　店員　若干名
女子　十名
男子　二名

涼気呼ぶ
清そな各室
▽ご婚礼用舞台付大広間完備
家庭的待遇の
旅館　よし川

神経科
精神科
泉保養院
院長　橋本治一郎
磐城市泉大字玉露（泉駅裏）
電（泉）一四一
▽入院外来随意
▽泉駅より徒歩五分

鈴木歯科医院
鈴木喜政
医院　内郷市内町　電3581
自宅　平市田町一〇三　電2957