1　3064号　（昭和30年1月22日第三種郵便物認可）　常磐毎日新聞（夕刊）（日曜休刊）　昭和35年7月1日（金曜日）

小名浜港の拡充

常磐総合開発　事業計画など決める

常磐地方総合開発第四次調整会議は一日午前九時から県石城事務所二階会議室で開かれた。三十四年度事業報告、三十四年度才入出決算報告のあと三十五年度事業計画で平・小名浜間の道路設備促進、小名浜港の整備拡充を急ぐなどを協議した。常磐炭田開発推進の方策として❶工業立地条件の整備❷商地企業の把握とそれに対する宣伝❸国全体の経済構造調整の傾向への容与❹蔬菜水産業の振興❺常磐地区を一かんとした地域非同体の整備の五点に要約された。

工業は、原料立地を主としたものであるが、主要原料なる石炭の価値が低下した今日、立地条件は新たに、消費地を指向する消費立地の要素を加味して再検討しなければならない。地価が坪千円という標準でなければ工場誘致は困難である。適正企業としては自動車工業、小企業関連である。

鉄鋼化学工業などが考えられるが電気炉工業は海岸に近すぎることが利用である。

第三は石炭産業の一般的不況、これによる派生する失業者の増大は国をあげてのもん題である。地元にとって国際の補であるこのもん題は政府を動かす有効な試策である。

第四にはとくに林道、農産に関して、技術指導の余地が大きく残存にある温泉観光熱を利用する温室農業の可能性が大きい。

第五は将来の三角市ら一帯に走してするよう努力が必要であり、五市浜営のバス運行も望まれた案である。

四倉町議会終る

四倉町定例議会は三十日午前九時から開き、町県国税及び固定資産税減免の件など九議案を可決したまた四倉農協の繭加工場は千六十八万円で町が引受けることを決めたが、この席上で鈴木町長は「農協の将来について町村合併に於ける農協組合の一本化（四倉、大浦、大野）を図り、健全な農協の運営を考えている」と語り、続いて今後の繭加工場との敷地活用については「来年度に新庁舎を建てる考えである。また町直営のミルクプラントは一般の需要者が利用出来るか、どうかについて良く研究したい。酪農の振興と普及体制について町村合併に於ける農協組合の一本化（四倉、大浦、大野）を図り、健全な農協の運営を考えている」と語り、続いて今後の繭加工場との敷地活用については「来年度に新庁舎を建てる考えである。また町直営のミルクプラントは一般の需要者が利用出来るか、どうかについて良く研究したい。酪農の振興と普及体制について町村合併に於

税金六万円横領

元平税務署員捕まる

申告所得税第二部分二百二十二万円を受取って正規の領収証を出していながら税務署内の原簿や領収済告書には千二百三十円とうその金額を書き込み、この差額三千円だけを国庫に納入、着服一万九百七十円を横領していたもの。

国税庁監査官の調べで明るみに出て平常に引継がれたものだがこのほかいままでにわかったのだけで合計六万数千円を横領した疑いがあるため平常ではさらに追求している。

隅田川炭鉱休山

深刻化する中小炭鉱

好間村大畑の隅田川炭鉱（小田亀太郎社長、従業員八十六人）が三十日限りで休山した。

同炭鉱は大正十二年に開山、昭和十五、六年には従業員九百七十人、月産一万五千トンと発展した時もあった。しかし埋蔵量の減少などにより去る三十年八月から二カ月間休山、九月再開したが不況は深刻な状態となって月産も百トンと大幅に減少したので、これはことに入って常磐炭田で五番目である。平石炭高管内のヤマは六十一に減少。なお磐城炭鉱組織所の調統も七月三十一日に閉山される。これによる失業者四百数十人をかかえる好間村では離職者対策に乗り出しているが隅田川炭鉱が発表したところによると一人あたり六十六人（鉱員六十人）を解雇、残り二十人発会式には二十九日午後一時から平市公会堂自家関に約四十人の関係者が集まって開かれ、正式に発足した平市には有名な〝平時間〟がありどんな集りでも三十分から一時間遅れるのが常。この平時間が生活改善を大きくはばんでいることから平ローターリークラブ会員が中心となって会議席に聞いていたものである。

時間を守る会発足

「生活を改善するにはまず時間を励行しよう」をモットーに平ローターリークラブの浜崎会長、諸橋平市長、管野平常長らが発起人となった「平市時刻を守る会」の発会式は二十九日午後一時から平市公会堂自家関に約四十人の関係者が集まって開かれ、正式に発足した平市には有名な〝平時間〟がありどんな集りでも三十分から一時間遅れるのが常。この平時間が生活改善を大きくはばんでいることから平ローターリークラブ会員が中心となって会議席に聞いていたものである。

発会式には野沢民が司会となって開会、発起人代表として浜崎RC会長が趣旨を説明したあと会長に諸橋市長を選んだ。次いで役員として顧会長に山際商議所会頭、馬目県事務所長、浜崎平R・C会長を推薦して決めたまた事業計画として❶いままでの悪習を破り、婚礼や葬儀などの会合には定められた時刻を守るような運動を起こす❷講演会座談会をやる❸会員は率先して時刻を守る、などを決めた。

木村後援会で役員改選

衆議院議員木村守江氏の後援会総会は三十日午後一時から四倉中学校に約二百人が集り開き、木村氏から顧会議者があったのち、次の通り役員を改選した。

▽会長、鈴木常松▽副会長、阿部宗順、木田徳一▽幹事長、菅波茂ほか七十九人▽副幹事長、新妻常吉▽監事、小野寺太郎、高木林平、長谷川源平。

中学体育の祭典

平市、市競技場などで

石城地区中体連では第八回石城地区中学校総合体育大会を七月三、十、十七の三日間次の会場に分れて行う。

▽七月三日＝陸上競技（平市営陸上競技場）▽十日＝水上競技（内郷市営プール）▽十七日＝体操競技（内郷一中）野球（湯本一、二中）ソフトボール（内郷二中）バスケットボール（磐崎中、湯本）バレーボール（内郷一中）軟球（湯本一小）庭球（平市営テニスコート）柔道（内郷）剣道（内郷）相もう（内郷市営弊殿組相もう場）

アメリカシロヒトリ

今年も各地に発生か

代表耐火建築で、校舎二棟二二というテーマで講師は県教育石城出張所の吉田指導主事。

体育館一棟（八十三三平方米）を平市才槻小路の組工業が二千八百四十五万七千円で工事している。完成は八月末の予定。

八月末には完成の運び

好間一小

好間村立好間第一小学校の建設校舎工事が本格的にはじまった。同校は二月二十七日の火事で焼け、五月末から敷地をはじめ、このほど建築にとりかかったもの。

新しい校舎は生研式鉄筋鉄骨モルタルとという県下でも珍しい近代的耐火建築で、校舎二棟二二というテーマで講師は県教育石城出張所の吉田指導主事。

体育館一棟（八十三三平方米）を平市才槻小路の組工業が二千八百四十五万七千円で工事している。完成は八月末の予定。

トラック燃える

一日午前十時三十分ごろ平市十五丁目米消防署前に置いた県土木事務所有トラック＝運転手鳥野正則さん＝が平市夏井大越の運転室から出火、駆けつけた消防署員によって消し止めた。原因は煙草のため燃油が蒸発しているところにバッテリーの配線がショートして燃えあがったもの。

社会教育指導講習会

内閣市社会教育指導者研修会は四日午後二時から公会堂で行う。「公民館活動はいかにあるべきか

31日に東北柔道大会

平競輪場で

東北柔道連盟、県柔道連盟主催の第十二回東北六県東西対抗柔道大会は三十一日午前九時から平市競輪場競技場で行われることに正式決定した。試合は東軍（福島、宮城、岩手）西軍（青森、秋田、山形）に分れて行うが、当日は講道館長嘉納履正氏も来平する。審判は神田久義（九段）鈴木寛道（八段）舟橋諭一（同）富野辰治（七段）渡辺雄（同）吉田三郎（四）寄本五郎（同）阿部文平（同）の八人。

平で不審火

一日午前三時四十分ごろ平市営治町三木田久治さん宅方の軒下付近から出火、発見が早かったため大火にならず消し止めた。原因は火のけのないところから出火している点から放火の疑いが濃厚で平署で調べている。

花火事故の防止

平消防署で注意要望

平市消防署では民間花火の使用期をむかえ例年花火による事故が続発することからこれを未然に防止するため災害事故防止運動に乗り出すことになり、次の注意事項をかかげて一般市民の注意をうながしている。

▼人混み、油、枯草のある場所では行わない▼風の吹く方向に注意、風下に向つてやる▼花火に火をつけたら火が消えても筒をのぞいたり手をふれたり、また捨てたりしない▼筒物花火は地面にさすか、手にしつかり持つて出来るだけ体より離して火を付ける▼火を付けた花火、音が少年代表者会議石城地区予選は四日午前十時から県石城事務所会議室で開く。満十五才から十八才未満の若い少年が参加、団体活動や防犯などについての意見の発表を行うが、地区代表二名は十日磐崎市天鏡閣で二日間にわたり開かれる第八回県青少年代表者会議に出席する。議題は次のとおり。

◇青少年の団体活動について＝❶団体活動に参加することはどんな効果があるか❷青少年団体の活動方針や活動内容❸農村

青少年代表者地区予選

を遠くに投げない▼流星（ロケット）連発打上げ等の粉や玉が人や家屋にかからぬよう広い場所で行う▼クラッカー、ボール手玉、ネズミ花火等で人をおどかさないこと▼手玉、クラッカーボール等の紙をといて中の薬品を出し集めて使つたり、たいたりしない▼ポケット、ふところに花火を入れて遊ばない▼一度に多くの花火に火をつけない

禁解ユアようきょう

各河川は釣天狗で賑う

釣天狗たちが待ちこがれていたアユ漁が本戸川、飯川などでは二十センチ以上のものから一斉に解禁された。ことしはとくに豊漁が見込まれているだけに約十七センチ、三七センチ、なかでも優合報には早朝から大勢の賑わいをみせ、昼前で公認たちでかなりの賑わいをみせた。関係者の話によると漁場がよかつたためどの川のアユも成育がよい。なかでも双葉郡の木

（第三種郵便物認可）定価一カ月100円・一部5円

東北一 平市営野球場

三万人の収容力を誇る

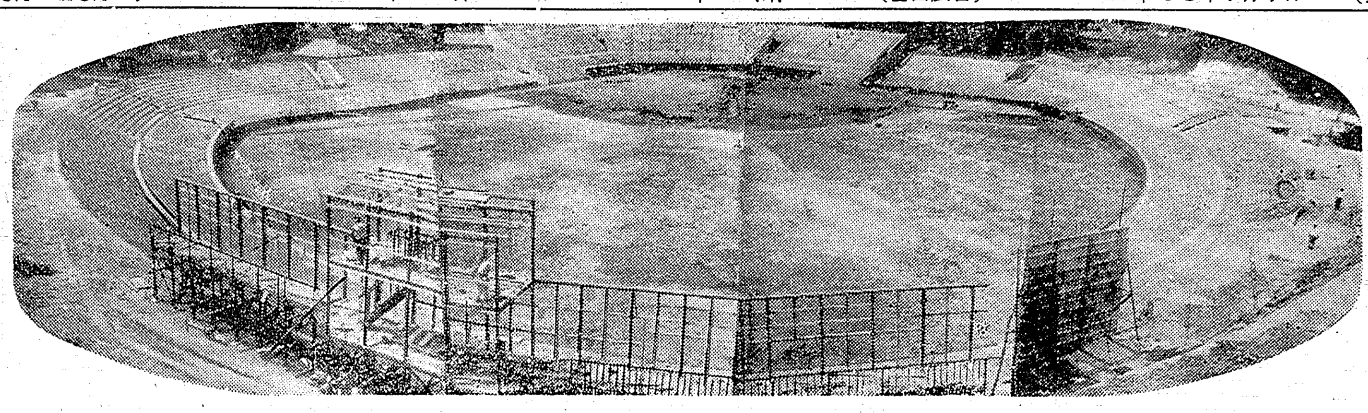

平市上荒川地内に建設中の県の球場「平市営野球場」がここに完成。二、三の両日石城地方高校野球選手権大会、十九日から六日間全国高校野球夏季大会県大会が新装なった球場で華々しく挙行されるなど幸先よいスタートを切る。この球場の建設は七万市民はもとより石城地区三十五万人の願望でありまた懸願でもあった。その願いが五年ぶりにかなったもので、地区民の喜びひとしお。高校野球はもとより夏の球技ともいわれるプロ野球も開催されるなど扇ならにしてスポーツの華、野球を楽しめるようになり、球場建設による石城地方のスポーツ振興に大なる寄与をする。球場は総工費八千万円、総面積二万六百六十三平方メートル、収容能力三万五千人という後楽園球場をしのぎ、東北一の大球場でもある。またメインスタンド付現市庁舎がすっぽりと入り、山口県の二倍というマンモス・スタンド。先般球場視察に来平したセ・リーグ島審判も予想以上の広大な規模に感嘆、セ・リーグ公認を確約、来年度からスケジュールに入れたい旨を語っていた。平駅からの距離も二・五キロで交通の便も非常によい。また球場のほかにテニスコート、公認プール、ボート池、児童遊園地、散歩道、花壇などを包含した市民運動公園とする計画も副てられ、名実ともに平市の誇りの一つとなった。

平市営野球場概要

▽建設地　平市上荒川字島田地内
▽総工費　八千万円
▽工営施工者　平市加地和組
▽総面積　二〇、六六三平方メートル
　グラウンド外野　一〇、七〇六平方メートル
　〃　内野　二、三四二平方メートル
　内外野スタンド　七、六二六平方米
▽ホーム・センター間一二二、九米
▽収容能力　メインスタンド五、〇〇〇人
　外野スタンド三〇、〇〇〇人
　合計　三五、〇〇〇
▽スタンド内部機構（総二階建一、八〇〇平方米）❶一階内部、事務室及役員二、選手控室二、倉庫所一（三三度）選手用ロッカー室二、シャワー室二、外に食堂、浴室、控室、倉庫、大小便所❷二棟、全部休憩室、設計管理平市都市計画課

ご挨拶

常磐総合開発の中枢地として日一日と躍進の一歩を辿る当地区に磐城市民各位の語らいの殿堂磐城市民会館の落成。時を同じくして東北一を誇る県民待望の平市営公認球場の完成を見るに到りましたことは、施工者として誠に喜びに堪えません。

建設事業はあらゆる産業の根源基盤をなす重要なる産業でありまして今後益々当地方産業開発のため渾身の情熱を傾むけて邁進致したく茲にお祝いを申し述べますとともに尚一段の御教示をお願い致しご挨拶と致します

敬白

昭和三十五年七月一日

株式会社　加地和組
取締役社長　川和源一

本社　平市鍛冶町三十一
電話　二四六三番
　　二九七〇番

球場建設に協力した業者

工種	代表者氏名
型枠並造作木工事	丸山房太郎
鉄筋及ブロック工事	有限会社根本鉄鋼建設
左官工事	高橋左官工業所
スコアーボールド鉄骨工事	株式会社平工製作所
球場舗装工事	日本スポーツ工業KK
観客席工事	万年瓦工業株式会社
電灯設備工事	東北電気工事株式会社平営業所
給排水衛生設備工事	日本給排水工業所
鉄工事（バックネット及手摺工事）	有信製機株式会社
建具工事	合名会社菊地木工所
鋼材	日綿実業株式会社仙台出張所
木材	芹沢材木店
セメント	諸橋合名会社
建材	株式会社大谷建材店
セメント	株式会社根本商店
骨材	赤津砂利店
〃	磐城産業株式会社
〃	芳賀砂利店

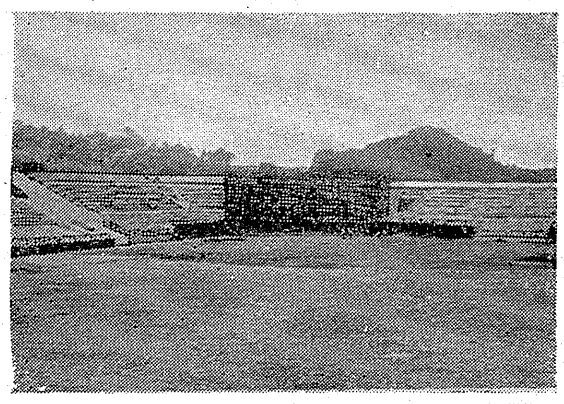

株式会社加地和組施工 二大工事完成

磐城市長　三代義勝

市民会館が関係各位のご努力によりまして竣工に完成し、本日落成祝賀式をあげましたことは感激にたえません。

文字通り近代建築の粋を集め、文化センターとして外容、施設ともに県下に誇り得るもので本市の繁栄に大きな貢献をもたらすものと確信しております。完成によって市民が高度の薬能、文化に接する機会に恵まれるばかりでなく、温泉都市としても全国的な集会、あるいは県内の催しものの誘致によって市の文化、観光、産業面にもたらす効果が大きいものと思います。

また市民のいこいの場として、今後、愛され、親しまれるよう心から念願しております。

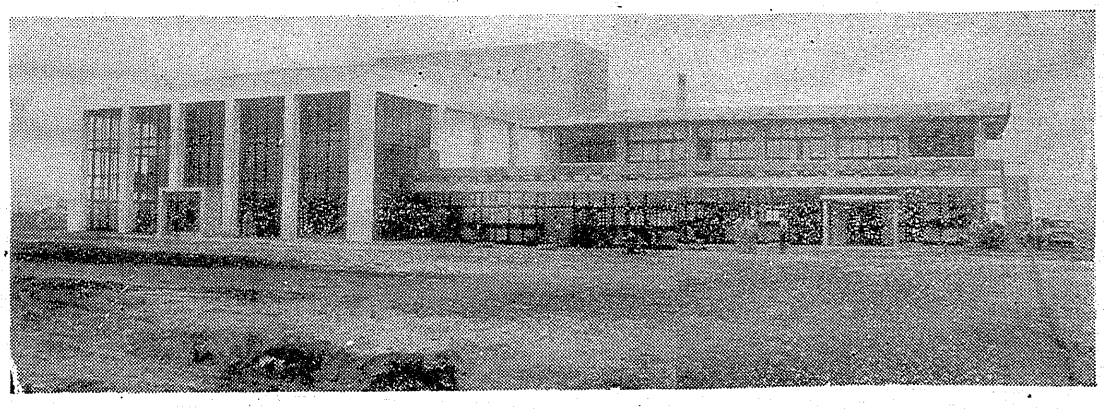

磐城市民会館完成

市民待望の文化の殿堂

本県の海の玄関として躍進を続ける磐城市小名浜港は、ことしで開港五周年を迎えるが、こうした喜びの中に六万市民待望の市民会館が完成、市内は二重の喜びにわいている。

完成した市民会館は将来、同市の都心となる大原遊地内に総工費八千万円を投じた鉄筋コンクリート、片側総ガラス張りの建物は本館三階建、付属建物二階建てで一千五百人収容できる大集会場と八十畳の大広間を備え、文字通り市民のいこいと文化の殿堂にふさわしいデラックス建物である。

これによって六万市民の文化と教養を高め、また県下はもちろん全国的にも集会誘致に大きな役割をはたすことになり、集会などの誘致によって市の経済発展にも通じ、照二二、枚岩板の磐城市にも文化のいぶきが満ちることになるわけだ。

市内で県市民会館の落成を祝って協賛売り出しや懸賞付き仮装行列、広告カーニバル、花火大会。また開港五周年記念の気象観測器展示会、海事関係者の野球大会などと七月いっぱいは市ぐるみで多彩な記念行事一色にぬりつぶされる。とくに海水浴シーズンをひかえて市内は空前の人出が予想され盛況にそなえての抱負をかける。

記念行事

▽二日―六日…昼夜二回市民招待の謡曲会（市民会館）
▽八月十三日まで…商店会の協賛大売り出し
▽八日…小名浜測候所創立五十周年記念式典（中央公民館）
▽十日…懸賞つき仮装行列（市内目抜通り）
▽十二日―十四日…気象測器の展覧会（中央公民館）
▽十二日―十七日…海事関係者の野球大会
▽十五日…カッターレース（午前十時から小名浜港）
▽十六日…観月遊園（小名浜―市内）
▽十三日…花火大会（江名、中ノ作両港）
▽十四日…広告カーニバル（市内目抜き通り）
▽十六日…郷土芸能民よう発表大会（午後六時から市民会館）
▽十八日…花火大会（小名浜港）

市民会館概要

▽総坪数　三千三百平方メートル（約七百坪）▽総工費約八千万円▽工事施工者平市加地和組▽構造鉄筋コンクリート、一部鉄骨構造、本館三階建、付属館二階建大集会場は大舞台付、客席収容人員一、五〇〇人小集会場は一階は小会議室、展示室、その他二階は大舞台付和室大広間、（八十畳）、温風暖房設備、電気設備装置、拡声放送設備、照明設備など完成設計監理東京岩本建築事務所

市民会館建設に協力した業者

工種	代表者氏名
型枠並造作木工事	丸山房太郎
鉄筋工事	有限会社根本鉄鋼建設
左官工事	高橋左官工業所
テラゾー石工事	吉田石材工業所
サッシュ工事	不二サッシュ工業KK
電気設備工事	東北営業所
観客席椅子工事	関東電気工事KK
鉄骨工事	柳屋サウンドKK
木製建具工事	KK平工製作所
塗装工事	安藤建具店
硝子工事	KK松本塗装店
建具金物	英ガラス商工
〃	会資鉄屋本店
ドリゾール屋根工事	森岡工業KK
鋼材	日本ドリゾールKK福島県特約店渡久商店
セメント及鋼材	日綿実業KK仙台営業所
内装	諸橋合名会社
木材	株式会社大谷建材店
〃	芹沢材木店
〃	十名浜木材協同組合
〃	吉野材木店
〃	佐藤木材KK
骨材	赤津材砂利店
〃	磐城産業株式会社