常磐毎日
発行所
平市田町75
常磐毎日新聞社
電（代表）2104
2105

定評ある
Otuka Shoes
大塚
平駅前電2977

## 天気予報

「今晩」北寄の風、時々曇りから本降り
「明日」雨が降るかも知れない
「海上」今晩大体荒れ。明日遅くなって風波ある

提供
商事
川会
式
株
平
2
電4954

# 横山君（平市）アメリカへ

## ボーイ・スカウト大会参加

### 9日に羽田発

横山公勇君

七月二十日から二十八日までの間、アメリカのコロラド州コロラド・スプリングで開かれるB・C・A・ジュビリー・ジャンボリーに平市三丁目、磐城一郎の横山公勇君（一三）が参加することになった。横山君は平市ボーイスカウト日本連盟の代表百十一人の一人に選ばれたもの。県内からは四人が選ばれて参加するが、浜通り地区からは横山君が唯一人。横山君は第十一団に配属されてサンフランシスコのボーイスカウトの施設に入りながらジャンボリー大会に参加するほか日米親善行事に出席して活躍する。このため横山君はきょう六日午前八時羽田発の飛行機で出発、バンクーバー経由でアメリカに入国、八月十六日帰国することになっているが、「これを機会に世界のボーイスカウトの活動をよく見聞し、郷土のボーイスカウト運動のお役に立てたい」とその抱負のほどを語ってくれた。

## 診療所も併設して

### 平市　モダンな隔離病舎完成

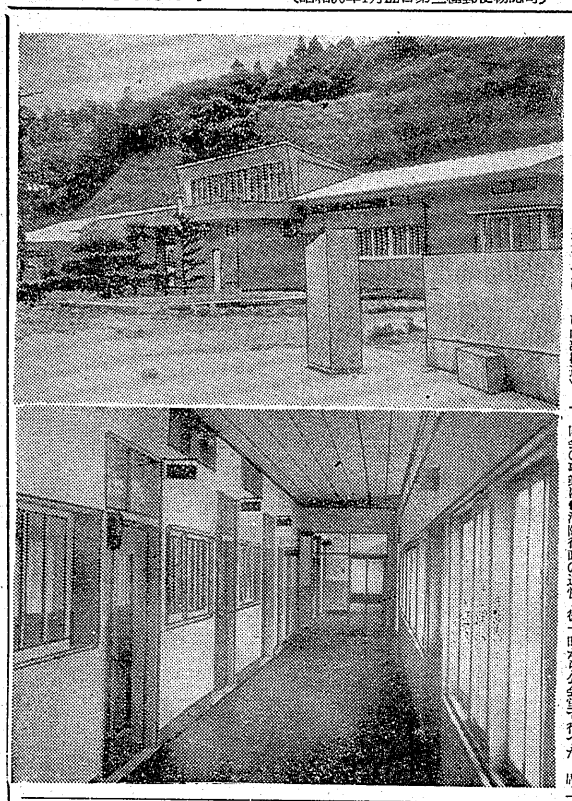

〔写真はスマートな隔離病舎の全景と予ばらしい内部構造〕

平市が昨年十一月から南白土地内に建設を急いでいた「平隔離病舎」と併設される診療所が完成、近く落成式を行って開所することになった。

隔離病舎は鉄筋工費一千七百万円、病舎（五百九十八・〇二六平方メートル）百八十・九坪の木造平家モルタル造り、アルミガワラの近代的様式を取り入れた日型のモダンな建物で従来の暗い感じから明るい感じに一変した。内部は大小病室十室のほか事務室、検便室、看護婦室、消毒室、炊事室、面会人室などのほか設備が完備され、病床は三十床が備えられて隔離病舎ではあまり類をみないという立派なもの。玄関前には樹木を植え、防火用水も設けられている。

また百三十二平方メートル（四十坪）の木造モルタル造りの診療所も併設され、レントゲン室、診察室、手術室があって付近の約六十戸は無医村から解消されるというもの。

なお現在八幡小路にある隔離病舎は今から六十五年前の明治二十八年に建設された木造建で、老朽が激しく家屋は傾き、雨もりが激しいほか、付近が住宅団地となったことから移転新築されたもの。

## 平で赤ちゃんの検診

平市では赤ちゃんの検診と育児相談室を六日から行っている。対象は昭和三十四年七月から昭和三十五年六月までに生まれた赤ちゃんで時間は午後一時から四時まで。▽六日、赤井岩研修所▽七日、五小▽八日、喜野出張所▽十一日、五小▽十二日、夏井出張所▽十三日、高久出張所▽十四日豊間出張所▽十五日、公会堂目本間。

## 会長に宮沢署長

### 消防五市連協を結成

石城地区五市消防署（部）連絡協議会は五日午後二時から平消防署に約十人の五市消防署長、次長らと来賓に平、内郷各団長を招いて開かれ、石城五市消防署の連絡協議会を結成、会長に平消防署長宮沢雅民を選んで発足した。

協議事項は同会の発足、消防資料の交換、消防署員の教養などを協議したのち、役員を選出した。この席上で第三回関東野球大会室二十七日磐城市小名浜一中、同二小のグランドで開く同会の事業は❶消防行政の運営並びに連絡の協調❷火災予防、消防せん術及び技術の研統❸非常災害の場合の相互連絡❹消防団報の交換。役員は会長に平宮沢署長、幹事は各五市消防署長らで組織する。

## 北鮮帰還者の歓送会

在日朝鮮人総連合会内郷分会（会長鉱民）では四日午後七時から内郷市御城町大会室二十七日磐城市小名浜一中、同二小のグランドで開く同会の事業は❶消防行政の運営並びに連絡の協調❷火災予防、消防せん術及び技術の研統❸非常災害の場合の相互連絡❹消防団報の交換。役員は会長に平宮沢署長、幹事は各五市消防署長らで組織する。

## 県下高校野球でふた開け

### 平の夏祭り行事決る

平市夏まつり協賛会は今のう五日午後一時から公会堂で本間に市、商店、青年会などの関係者約四十人が集って開き、行事内容を協議した結果、夏まつり期間を七月二十日の港まつり後切りに八月二十日までの一カ月多彩な行事を盛り込んで賑やかにくりひろげることになった。行事内容は七夕まつり、じゃんがら念仏コンクール、花火大会のほか本社主催の第一回「七夕美人コンクール」さらに初めての催しである照明展示会を三十メートル大通りで行うなど、行事全体としては目新しいものがないだけに一つ一つの行事に夏まつりの気分を盛り上げようとしている。とくに七夕まつりでは各商店単位にした努力賞をことしからつくり、全市的行事にしようとしている。行事内容は次のとおり。

◆七夕まつり＝八月六、七、八の三日間、飾付六日午前九時から正午まで、審査六日午後二時と七時の二回、審査発表七日午前十時公会堂目本間、賞❶団体賞、笹飾、造形飾❷個人賞、笹飾、造形飾❸努力賞（団体、個人賞以外の個人）審査員野四郎、佐藤友寿、松崎友文、中西一路、長谷川政、鶴岡多久、堀NHK局長◆ミス七夕美人コンテスト＝八月五日、三十米大通り南端特設舞台、七日市内パレード◆照明展示会＝八月五日から十日迄、三十米大通り南端特設舞台、七日午後一時から公会堂本館◆盆踊り＝八月九日、午後三時、三十米南端特設舞台、審査員坂本昌威、長谷川政、山崎賢助、花柳登代蔵、鶴田広雄、鈴木貢次郎、鶴岡多久、堀NHK局長◆新盆供養＝八月十四日、駅前広場◆市民盆踊大会＝八月十四日―十六日、午後十時迄、駅前広場◆流燈大会＝八月十四日、午後七時迄、駅前広場◆港まつり＝七月二十六日、三十三間の負傷を負った。原因は平署の調べによると加害の無免許運転。

## 解放期狙うスリ犯

### 鉄道公安調べ　不正乗車なども減る

平鉄道公安室では六月における管内鉄道犯罪発生状況をまとめた。それによると発生総件数は百三十四件で、過去半年間も最高である。八十九件、次いで往来妨害、不正乗車が各九件、置引施設窃盗各六件、スリ二件となっている。前月に比較すると総件数で七十六件も減少、過去半年間も最高である。八十九件から八十九件に、不正乗車が十一件から八件、置引が十三件から四件で、過去半年間も最高である。

それによると発生総件数は百三十四件で、過去半年間も最高である。八十九件、次いで往来妨害、不正乗車が各九件、置引施設窃盗各六件、スリ二件となっている。前月に比較すると総件数で七十六件も減少、過去半年間も最高である。

平鉄道公安室では六月における管内鉄道犯罪発生状況をまとめた。

増員を行い取締りを強化する。

## 学生はねられて負傷

六日午前九時二十分ごろ平市四丁目地内国道を歩行中の双葉郡広野町上浅見川字長根小学校六年生（一二）は後ろから来た原町市御城町一七機械工加藤の次女さん（三つの運転するバイクにはねられ、頭に軽い脳しんとうを起こし、市内の病院に収容されたが、幸い軽傷で済んだ。

## 暴行二人組に四年

### 勿来の野崎には二年

好間村中好間字半良沢（二の二十三）岩間雄二（三七）と同村上好間字上野原五二一無職村田盛三（三）の両人にかかわる婦女暴行恐喝事件の判決公判は六日午前十時から磐城平支部で開き、裁判長から懲役四年（求刑五年）を言渡された。

両人は四月十六日午後九時十分ごろ同村上好間字上野原地内道路を通行中の菜女さん（二）を脅迫して現金二千円を奪ったもの。

地裁支部で開き、懲役二年（求刑四年）を言渡された。

野崎は五月五日午前八時半ごろ知り合いの、少女菜さん（三）を山中に連れ込み暴行を働き全治一週間の傷を負わせたもの。

## 島審判長再視察

### 平の市営球場公認で

平市上荒川地内に建設された「平国道六号線が延長約百メートルにわたって舗装されたため、近く磐城国道工事事務所で掘り起こし工事をする。同地内は舗装するさい下に岩石を敷いたため地盤がゆるんでクラックが約五センチほど発生したので、いまのところ交通に支障はないが、早急工事が望まれている。

## 加藤に二年六月

### 好間の強盗傷害に判決

好間村上好間字小館西区二三の六無職加藤勝男（三）にかかる強盗傷害事件の判決公判は、六日午前十時から地裁支部で開かれ懲役二年六カ月（求刑五年）を言渡された。加藤は五月二十日午前十時ごろ好間村小谷作字樋口橋七で買い物帰りの岡村小谷作字樋口橋七で買い物帰りの岡村小谷作字樋口橋七で買い物帰りの岡

# 浜の大交歓会開く

## 16日から新舞子で

県民労会議（議長内藤三千男氏）では青年婦人対策協議会を結成することになり、十六、十七の二日間平市新舞子浜キャンプ場で結成大会を開き、第一回行事として海の祭〝浜の大交歓会〟を催すことになった。県民労に加盟している各組合の青年婦人を対象として❶労働条件と生活の向上❷青年婦人の地位向上❸活動の交流や国際青年との交流を通じて健全な正しい青年運動を推し進めようというもの。

結成大会は十六日午後二時半から開き、懇親報告のあと活動方針、運営規定、予算などを決め役員を選ぶ。続いて浜の大交歓会にうつり、夜はキャンプファイヤを囲んで若人の歌を歌い地区別、単組別の交流や自由なサークル活動、さらに労働講座などを行なうことになっている。

## 求人案内

平職安管内　7月5日現在

男子
◆農園多数（平市、常磐）一五一二五通五、〇〇〇◆店員多数（平市）年令不問通一五〇◆販売外交員多数（〃）一八一三〇通七、〇〇〇◆浦ぼこ製造工多数（磐城市）一八一四〇住七、〇〇〇◆トラック運転手多数（平市）二〇一四〇通二年以上、八、〇〇〇◆印刷工多数（平市）二〇一四〇通二年以上、二五、通一年以上通七、〇〇〇◆製図工四〇（〃）一八一二〇通一五〇一三〇〇◆旋盤工四〇（〃）二〇一四〇通二年以上、八一二〇〇◆プリキ職二（〇〇◆一四五一六〇〇◆鍛造工三〇（小田原市）一八一三〇〃三〇（〃）四四〇〇◆採炭夫多数（〃）一八一四〇通四〇〇◆機械運転工三〇（内郷市）三〇一五七通一年〃三一〇〇◆機械運転工二〇（〃）一三五通五年以上一二〇、〇〇〇◆機械組立多数（東京都江東区）一六一二〇〃六、五〇〇一四、〇〇〇◆機械組立多数（東京都太田区）一五一二〇〃五、七〇〇一八、五〇〇◆紡績工一五（静岡県富田市）一五一二〇〃六、〇〇〇◆鉄骨溶接工一〇（〃）一八一三〇通七〇一八〇◆事務員多数（〃）一八一三〇〃五、〇〇〇◆ゴム成型工多数（小川町）一五一二五〃一八〇一二〇〇◆土工（常磐市）〃二五〇一二〇〇◆車掌多数（川崎市）二五一二〇住八、三二〇◆ゴルフキャデー多数（八王子市）二一一五〃八、〇〇〇一九、〇〇〇◆組立工多数（東京都太田区）一五一二〇〃五、七〇〇一八、五〇〇◆紡績工一五（静岡県富田市）一五一二〇〃六、〇〇〇

女子
◆化学分析工一（平市）一八一三通七〇一八〇◆事務員多数（〃）一八一三〇〃五、〇〇〇◆六、〇〇〇◆ゴム成型工多数（小川町）一五一二五〃一八〇一二〇〇◆土工（常磐市）〃二五〇一二〇〇◆車掌多数（川崎市）二五一二〇住八、三二〇◆ゴルフキャデー多数（八王子市）二一一五〃八、〇〇〇一九、〇〇〇◆組立工多数（東京都太田区）一五一二〇〃五、七〇〇一八、五〇〇◆紡績工一五（静岡県富田市）一五一二〇〃六、〇〇〇

# 徴収率94%上回る

## 三十四年度県税徴収額

県石城事務所ではこの程三十四年度の法人、個人、法人事業、個人事業、不動産、娯楽施設、飲食自動車、鉱区などの県税収納状況を次のとおりまとめた。それによると全体的な徴収率は九十四・五%で前年度（三十三年）の九十三・二%より一・四%上回った成績だった。とくに個人事業税の納税額が二千八百万円も減ったことは税法改正で基礎控除の引上げによるものである。また法人事業税が減ったのは炭鉱不況と三十四年上半期の繰越不振によるものとみられる。

三十四年度の県税調定額は四億一千八百万円でこれに過年度新規と滞納繰越額を含めると四億七千二百万円でさらに税外（利子）収入を入れると合計で四億八千二百六十八万三千円になるこのうち徴収したものは四億五千六百万円で未収入額は一千八十万円で徴収率は九十四・五%であった。また前年度は県税調定額の合計は五億円で三十四年度より多く、収入額は四億七千万円、未収入は一千九百万円で徴収率九十三・一%と三十四年度より悪かった。前年度より収納率が、全体的に好かったことは管内住民が税金に対する観念が深まったのと各納税組合の働きによるものだと回課では話していた。

## 平保護司会で研修会

平市保護司会の研修会は十二日正午から平公民館で開き当面の問題について研修する。

## キャンプ参加者募る

県教委では青少年の健全育成を図るため磐城明日関立公園内に設けた。開設期間は二十五日から八月十三日までで利用方法は❶指導者の引率する中学生以上の学生、生徒、勤労青年で二グループ十名以上の団体❷自炊は二泊三日以内とする❸テント、毛布などを無料貸与する❹収容人員は一日宿泊でキャンプ場設置は十日まで県教委保健体育課長宛申し込むこと

## 総合調髪百五十円

### 勿来市で料金改正

勿来理容組合館田支部では七月四日から申し合わせ事項の一部を改正して調髪料金の小中改正を実施した。これは六月一日、七月一日から大工、左官屋などの値上げにシビキされたものであるが、現行調髪百四十円を総合料金にして百五十円に改正したもの。

同支部ではこれについて環境衛生の定金実施を行うため、洗髪を全員に施すのでその料金を統一したいというている。

しかし錦地区の理容師会では県羽化学協会の理容師があるので

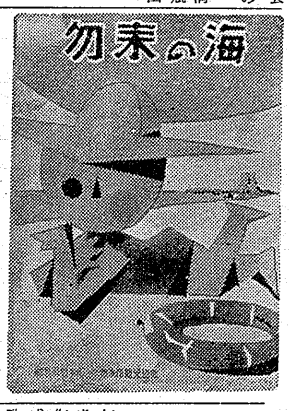


## 勿来の海ポスター完成

勿来市観光協会では「勿来の海」を広く宣伝するため、ポスターの作成を急いでいたが、このほど完成、県内外に配布し海水浴客の誘致に万全を期した。

作成されたポスターは8判一番にオフセット印刷で子供が砂浜に寝て夏の勿来の海を楽しんでいるもの、色どりどりの印刷で人目を一瞬引き付けるキレイで感覚なもの。

（写真は完成したポスター）

## 中体連庭球部の理事会

石城地区中体連庭球理事会（部長鈴木光保健所長）では四日午後一時から平二中校で開き、中体連県部の方針が変更されたので石城地区中体連庭球大会の運営を次の通り協議、決定した。

それによると❶東北南中部各地において予選を行い、男女各一チームを県大会に出場させる❷七月十七日の地区大会は県大会出場チームのみのリーグ戦により優勝順にポイントを贈る❸十七日雨天の場合は十九日に行う、当日朝の場合は中止❹参加料は一チーム一律五十円。

## 野馬追いに臨時列車

水郷両で常一、十二、十三の三日間行なわれる相馬野馬追祭に臨時旅客列車を十二日運行することになった。

ことしは催年度客からの臨時を土前から運転することが目立っている。

「上り」原ノ町発三六二列車11午前九時四十二分―四倉着十一時二十九分―平着十一時四十二分。

「下り」平発三三一列車11午前五時〇四分―四倉発五時十八分―原ノ町着七時二十五分。平発三四二列車11午前七時十一分―四倉発七時二十五分―原ノ町着九時二十四分。

## 勿来市来亡人会の新役員

勿来市来亡人会（成瀬政子会長）

## 栄光の歴史描く

### 皇室と戦争とわが民族

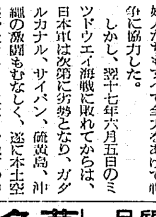


☆物語☆

神武天皇の御東征と御即位に始まると伝えられているわが皇室の伝統は、全世界に誇る栄光の歴史である

昭和十二年七月七日、豊満橋付近に激突した日中両軍の戦斗は、事件の拡大を御心配される天皇の御心をよそに中国全土に波及し、国際情勢は刻々と悪化していった。昭和十五年九月には、日本の進駐軍の定期総会は二日午後五時十分―平着七時十三分。

「下り」平発三三一列車11午前五時〇四分―四倉発五時十八分―原ノ町着七時二十五分。平発三四二列車11午前七時十一分―四倉発七時二十五分―原ノ町着九時二十四分。

## 勿来市来亡人会の新役員

勿来市来亡人会（成瀬政子会長）

## 栄光の歴史描く

### 皇室と戦争とわが民族

婦人たちもすべて全力をあげて戦争に協力した。

しかし、翌十七年六月五日のミッドウエイ海戦に敗れてからは、日本軍は次第に劣勢となり、ガダルカナル、サイパン、硫黄島、沖縄の激闘もむなしく、遂に本土空襲を受けるようになり、地方の中小都市までも次々と焼野が原になっていった。

国民をこうした苦しみから救おうと考えられた天皇は、昭和二十年六月二十二日ご前に終戦の御決意を鈴木首相に打明けられた。その直後、連合軍から発表された、天皇の希望されていた戦争終結の最後の機会だったが、軍部の圧力を受けた鈴木首相はポツダム宣言を黙殺してしまった。

八月六日、広島に世界最初の原爆が投下され、続いて長崎も被爆、ソ連が宣戦布告をするに及んで、最高戦争指導会議は、本土決戦か降伏か、ポツダム宣言をめぐって激論を戦わしたが結論を得ず、天皇の御裁断を仰ぐことになった。

天皇は、「……国民は今日まで本当によく戦ってくれた。将兵は勇敢であった。せん滅戦、せん滅者また退職のことを思うと自分の胸は張り裂ける思いがする。これ以上のせん滅は国民全部を玉砕させこの日本を子孫に伝えることも出来ない……」と仰せられて、ポツダム宣言受諾の断を下された。

## 話のドイツ

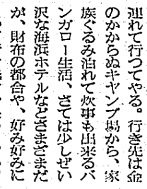

（ハンブルク＝AD）海、砂浜、太陽―この三つは夏を迎える大都会の子供にはこの上ない憧れの的である。だから子供をもつ親は誰でも平素から心がけて貯金をしており、その金で学校の夏休みには子供達を二週間から四週間もずっと避暑に連れて行ってやる。行き先は金のかからぬキャンプ場から、家族ぐるみ泊れて次第も出来るバンガロー生活、さては少しぜいたく気分の海浜ホテルなどさまざまだが、財布の都合や、好みなどによって行き先きを決める。いずれにしても泊りがけで楽しい夏休みを送るのである。また海浜に定住している家では、どの家でも夏場は間貸しをする。学校の先生、医者、職人、官吏、商人などたいていどこの家でも貸してくれ、夏場は一人二泊郷貸三百六十円ぐらい、子供は半額というのが相場だ。

子供選は打ち寄せる波と遊々として戯れ、或は大きい子供といつしょにシャベル、ふるい、バケツ、如意などの玩具を使って独特の小さい世界を砂でこねあげたりする。大人達の娯楽にはヨットも浜辺続きで、海浜生活が繰り展げられており、砂浜の二、三万所には臨時的な水屋の見張やぐらが立っていてその上から一時間数代で見張人が海面をにらんで海水浴の危険防止に当っている。

さて休暇が始まると、お客の子供も大人も、家主も、一年中で一番賑やかな日を迎える。宿泊所に来て見ると故郷に帰ったようで居心地がいい。海岸には縦小屋があって、週千五百円ほどの契約で借りられるから、何をおいてもこれを一つ注文しなければならない。海岸に来れば泳ぐ外にボートに乗ったり、砂山遊びの出来る子生まれる。乗馬、ボート、モーター・ボート水上スキー、ヨットなど娯りられるように用意されている。

ついでもいろいろと配慮されていて、プロムナードにはベビーゴルフ場、テニスコートがありバトミントン、輪投げ、ボール遊びの出来る子生まれる。乗馬、ボート、モーター・ボート水上スキー、ヨットなど娯りられるように用意されている。

ハンブルク市東北七十キロのリューベック湾の東海々岸の海水浴場からは、東ドイツ地区の海岸に定期船が出ている。このリューベック市の東側は、ずっと東ドイツ地区になっており、物や身の回り品を管理することに鉄のカーテンのこちら側は数マイルも砂浜続きで、酒落れる

# 夏休みの子供に楽しい海浜生活

命を決する日・独・伊三国軍事同盟が成立した。天皇は、英・米・仏ういては従来を相手に戦わなければならなくなるこの様な同盟を結ぶことに強く反対をされたが、時の勢いと軍部の巨大な力はどうすることも出来なかった。これを中心にして国力も弱まって補強し、他人は誰もの中へ入れないようにしてある。この縄小屋は照りつける太陽熱を避けることもなく、また雨を防ぐこともできない代物だが、ただこの中で寝物をかえたり、海水浴中とかボート遊びをしている間遊物や身の回り品を管理することに使う。


佐藤栄吉商店　平市六丁目　電二四八三

御神輿太鼓　新調修理

金沢クリーニング店　本店　平市胡摩沢　電二三　支店　小川郷駅前

カメラ用品 D.P.E. と カンノ　会社営業

赤井公民館　七月の行事

平市赤井公民館の七月行事が次の通り決った。

▽五日、婦人学級クラブ学習（洋裁）▽七日、学級クラブ学習（生花）▽八日、公民館運営協議会▽九日、青年学級▽十一日、老人クラブ会（仮装検修映画）▽十三日、犯罪防止映画会▽十四日、青年学級クラブ学習（生花）▽十六日、青年学級▽十八日、映画会▽十九日、婦人学級クラブ学習（洋裁）▽二十日、名組織体連絡会▽二十三日、青年学級▽二十五日、文化財協力委員座談会▽二十六日、婦人学級（一般教養）▽二十九日、三十日、青年学級、青年合同キャンプ。


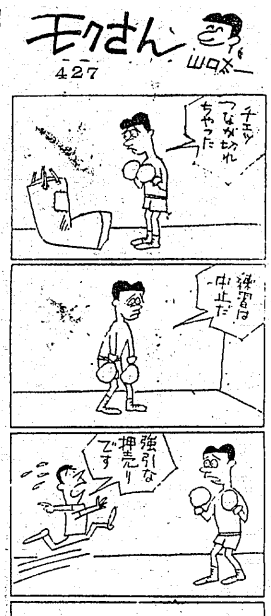


## NHK第1【今　晩】ラジオ福島

6.05 劇「ほえろアンデス」
30 1丁目1番地
7.15 ニュースハイライト
30 浪曲ドラマ
8.00 即興劇場
30 昔は昔今は今
9.10 ニュース解説
25 芸能ホール
10.10 時の動き
30 科学千一夜
11.10 IMF協議会と日本
30 七月の花

6.00 あばれ剣法
30 劇「フクちゃん」
7.10 録音ニュース
30 歌謡百景男性対女性
8.00 素人物まねコンクール
30 歌謡曲アワー
9.00 物まね勝抜き歌合戦
30 連続ゴールデンドラマ
10.05 連続浪曲
30 リクエストタイム
11.05 放送劇「残菊物語」
25 ジャズへの招待

【明　朝】

5.05 村のアンテナ
40 草取りを解放された米作
6.15 村の広場
50 私たちの言葉
7.15 県民の時間
45 朝の訪問
8.05 名曲をたずねて
30 劇「夫婦天気図」
9.05 主婦日記
35 いかのオイル焼き

5.05 録音風物誌
30 農家の皆さんへ
6.15 スーパーメロディー
55 歌謡学校コーラス
7.15 パパ行ってらっしゃい
30 カラーミュージック
8.05 お早よう皆さん
30 ママの日記
9.00 陽気な山彦さん
30 小さなコイビト

## NHK【今　晩】テレビ

6.00 こどもホール
30 箱型に生きる
7.15 バス通り裏
30 上方劇場

8.00 X氏いわく
30 今宵たのしく
9.00 灰色の二人
30 ここに人あり


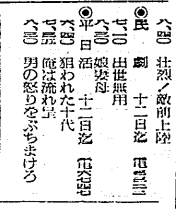


菱川館　平市菱川橋脇電五二〇五

野馬追いに臨時列車

水郷両で常一、十二、十三の三日間行なわれる相馬野馬追祭に臨時旅客列車を十二日運行することになった。

ことしは催年度客からの臨時を土前から運転することが目立っている。

「上り」原ノ町発三六二列車11午前九時四十二分―四倉着十一時二十九分―平着十一時四十二分。

「下り」平発三三一列車11午前五時〇四分―四倉発五時十八分―原ノ町着七時二十五分。平発三四二列車11午前七時十一分―四倉発七時二十五分―原ノ町着九時二十四分。

勿来市来亡人会（成瀬政子会長）

☆物語☆

神武天皇の御東征と御即位に始まると伝えられているわが皇室の伝統は、全世界に誇る栄光の歴史である

昭和十二年七月七日、豊満橋付近に激突した日中両軍の戦斗は、事件の拡大を御心配される天皇の御心をよそに中国全土に波及し、国際情勢は刻々と悪化していった。昭和十五年九月には、日本の進駐軍の定期総会は二日午後五時十分―平着七時十三分。

「下り」平発三三一列車11午前五時〇四分―四倉発五時十八分―原ノ町着七時二十五分。平発三四二列車11午前七時十一分―四倉発七時二十五分―原ノ町着九時二十四分。

勿来市来亡人会（成瀬政子会長）

栄光の歴史描く

皇室と戦争とわが民族

婦人たちもすべて全力をあげて戦争に協力した。

しかし、翌十七年六月五日のミッドウエイ海戦に敗れてからは、日本軍は次第に劣勢となり、ガダルカナル、サイパン、硫黄島、沖縄の激闘もむなしく、遂に本土空襲を受けるようになり、地方の中小都市までも次々と焼野が原になっていった。

国民をこうした苦しみから救おうと考えられた天皇は、昭和二十年六月二十二日ご前に終戦の御決意を鈴木首相に打明けられた。その直後、連合軍から発表された、天皇の希望されていた戦争終結の最後の機会だったが、軍部の圧力を受けた鈴木首相はポツダム宣言を黙殺してしまった。

八月六日、広島に世界最初の原爆が投下され、続いて長崎も被爆、ソ連が宣戦布告をするに及んで、最高戦争指導会議は、本土決戦か降伏か、ポツダム宣言をめぐって激論を戦わしたが結論を得ず、天皇の御裁断を仰ぐことになった。

天皇は、「……国民は今日まで本当によく戦ってくれた。将兵は勇敢であった。せん滅戦、せん滅者また退職のことを思うと自分の胸は張り裂ける思いがする。これ以上のせん滅は国民全部を玉砕させこの日本を子孫に伝えることも出来ない……」と仰せられて、ポツダム宣言受諾の断を下された。



話のドイツ



（ハンブルク＝AD）海、砂浜、太陽―この三つは夏を迎える大都会の子供にはこの上ない憧れの的である。だから子供をもつ親は誰でも平素から心がけて貯金をしており、その金で学校の夏休みには子供達を二週間から四週間もずっと避暑に連れて行ってやる。行き先は金のかからぬキャンプ場から、家族ぐるみ泊れて次第も出来るバンガロー生活、さては少しぜいたく気分の海浜ホテルなどさまざまだが、財布の都合や、好みなどによって行き先きを決める。いずれにしても泊りがけで楽しい夏休みを送るのである。また海浜に定住している家では、どの家でも夏場は間貸しをする。学校の先生、医者、職人、官吏、商人などたいていどこの家でも貸してくれ、夏場は一人二泊郷貸三百六十円ぐらい、子供は半額というのが相場だ。

子供選は打ち寄せる波と遊々として戯れ、或は大きい子供といつしょにシャベル、ふるい、バケツ、如意などの玩具を使って独特の小さい世界を砂でこねあげたりする。大人達の娯楽にはヨットも砂浜続きで、海浜生活が繰り展げられており、砂浜の二、三万所には臨時的な水屋の見張やぐらが立っていてその上から一時間数代で見張人が海面をにらんで海水浴の危険防止に当っている。

さて休暇が始まると、お客の子供も大人も、家主も、一年中で一番賑やかな日を迎える。宿泊所に来て見ると故郷に帰ったようで居心地がいい。海岸には縦小屋があって、週千五百円ほどの契約で借りられるから、何をおいてもこれを一つ注文しなければならない。海岸に来れば泳ぐ外にボートに乗ったり、砂山遊びの出来る子生まれる。乗馬、ボート、モーター・ボート水上スキー、ヨットなど娯りられるように用意されている。

ついでもいろいろと配慮されていて、プロムナードにはベビーゴルフ場、テニスコートがありバトミントン、輪投げ、ボール遊びの出来る子生まれる。乗馬、ボート、モーター・ボート水上スキー、ヨットなど娯りられるように用意されている。

ハンブルク市東北七十キロのリューベック湾の東海々岸の海水浴場からは、東ドイツ地区の海岸に定期船が出ている。このリューベック市の東側は、ずっと東ドイツ地区になっており、物や身の回り品を管理することに鉄のカーテンのこちら側は数マ

# 夏休みの子供に楽しい海浜生活

命を決する日・独・伊三国軍事同盟が成立した。天皇は、英・米・仏ういては従来を相手に戦わなければならなくなるこの様な同盟を結ぶことに強く反対をされたが、時の勢いと軍部の巨大な力はどうすることも出来なかった。これを中心にして国力も弱まって補強し、他人は誰もの中へ入れないようにしてある。この縄小屋は照りつける太陽熱を避けることもなく、また雨を防ぐこともできない代物だが、ただこの中で寝物をかえたり、海水浴中とかボート遊びをしている間遊物や身の回り品を管理することに使う。



## 話のドイツ



（ハンブルク＝AD）海、砂浜、太陽―この三つは夏を迎える大都会の子供にはこの上ない憧れの的である。だから子供をもつ親は誰でも平素から心がけて貯金をしており、その金で学校の夏休みには子供達を二週間から四週間もずっと避暑に連れて行ってやる。行き先は金のかからぬキャンプ場から、家族ぐるみ泊れて次第も出来るバンガロー生活、さては少しぜいたく気分の海浜ホテルなどさまざまだが、財布の都合や、好みなどによって行き先きを決める。いずれにしても泊りがけで楽しい夏休みを送るのである。また海浜に定住している家では、どの家でも夏場は間貸しをする。学校の先生、医者、職人、官吏、商人などたいていどこの家でも貸してくれ、夏場は一人二泊郷貸三百六十円ぐらい、子供は半額というのが相場だ。

子供選は打ち寄せる波と遊々として戯れ、或は大きい子供といつしょにシャベル、ふるい、バケツ、如意などの玩具を使って独特の小さい世界を砂でこねあげたりする。大人達の娯楽にはヨットも砂浜続きで、海浜生活が繰り展げられており、砂浜の二、三万所には臨時的な水屋の見張やぐらが立っていてその上から一時間数代で見張人が海面をにらんで海水浴の危険防止に当っている。

さて休暇が始まると、お客の子供も大人も、家主も、一年中で一番賑やかな日を迎える。宿泊所に来て見ると故郷に帰ったようで居心地がいい。海岸には縦小屋があって、週千五百円ほどの契約で借りられるから、何をおいてもこれを一つ注文しなければならない。海岸に来れば泳ぐ外にボートに乗ったり、砂山遊びの出来る子生まれる。乗馬、ボート、モーター・ボート水上スキー、ヨットなど娯りられるように用意されている。

ハンブルク市東北七十キロのリューベック湾の東海々岸の海水浴場からは、東ドイツ地区の海岸に定期船が出ている。このリューベック市の東側は、ずっと東ドイツ地区になっており、物や身の回り品を管理することに鉄のカーテンのこちら側は数マ


貸店舗（平館要通り）◆間口二間半奥十間　住（ガス、水道、電気一切付新築開店の方、工事不用（銀座電話）　姓名　任社

県立公園夏井川渓へ　御家族連れの探勝には静かな雰囲気の　いわや旅館　●平駅前よりバス牛小川停留所前下車　●磐越東線江田駅より二キロ、川前駅より四キロ

発売七周年を迎えて益々大好評　警察的性能　特許　大黒保温風呂釜　決定版発売！　厚鋼製十年保証付　タイル風呂に最適　〜〜〜〜〜〜〜〜　家中一石の水が雑割2ヶ荷（一四円分）で一八分にて沸く　※女子独製品（雑穀）募集　若干名　大黒風呂釜製作所　平市笠間町一九　電（平）四、五八三

夏家具と　和洋家具　冷蔵庫　ベット　蠅帳　ミシン　すだれ　デコラ　食卓　家具の■　あるが　◆各種展示中　平市銀座西一丁目店　電2223　電4295

皮膚科　性病科　矢吹医院　平市古銀治町　電（平）四六九三

急募　准看護婦　看護婦　家政婦　派出多忙　委細面談　平家政婦斡旋所　平市南町　電二〇一七

高品質生産国内最高／　●乗って軽く　持って軽い　●新しい設計　美しい色彩　●良い品質　安い価格　山口の自転車　代理店　大高自転車店　平市紺屋町　電五〇〇三

栄養満点な！　美味第一経済的にも　神戸特選種牛肉が一番お徳用です！　鎌倉八公各種特約店　緑屋牛豚肉問屋　本店　平市一丁目　電一五三九　支店　平市中央通り　電一七九四

銘菓六段最中　六段羊羹　名物　昭和県土産品の品評会に於て第一等の栄誉を授与されました　これ偏に各位の御引立の賜と御礼申上げます　平駅前　六段本舗　平凡　電話2509

貸店舗　新築　平市字細小路　電四三一七、四三一八　分院　平市上荒川　電四三一九　本院　内科　神経科　精神科　新田目病院　院長　新田目五郎

タクシーの御用命は　（平）2175・2640　好間営業所―5372　草野営業所―5647　尼子タクシー　代表取締役　吉田健造　平市二丁目

鈴木歯科医院　鈴木喜政　内郷市内町　電三五八一

トケイ　メガネ　吉栄　東邦銀行前　電4956

最も信頼してお求め願える6回10回　全メーカー直営　月販チェーン店　カメラセンター　富士商会　平駅前　TEL・4744

清酒のむなら！　会津銘酒　等心　東洋酒販株式会社　社長　杉田松太郎　平市禰宜町　電(代)3188