1　3073号　（昭和30年1月22日第三種郵便物認可）　常磐毎日新聞　（夕刊）　（日曜休刊）　昭和35年7月12日（火曜日）

愛の簡易プールが完成

悲劇は繰返さぬ

白水川　父兄たちが汗の奉仕

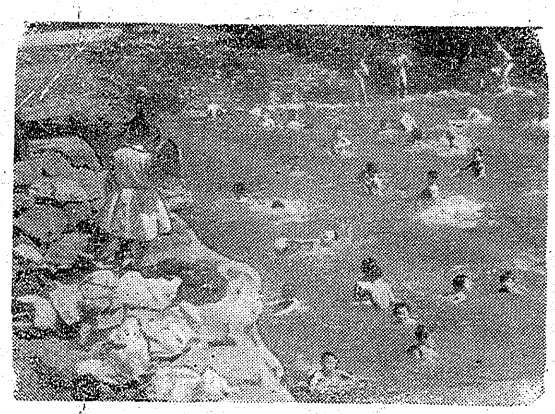

水の犠牲者は今年から一人も出さないようにしようと内郷市白水小学校（佐藤恒校長、生徒数六百二十五人）の協力を求め、父兄たちの奉仕で白水川に三面の簡易プールをつくった。これは昨年七月同校一年生の永正大郎君＝当時七才＝が白水川の上流にある〝緑滝〟で水泳中溺死したさい、二度とこのような悲劇をくり返さないようにと協力して今月はじめにつくったもの。

同校は湯ノ岳のふもとで市内でも一番山間部にあるため、水遊びする場所といえばどうしても付近を流れる白水川の上流になる。昨年の水死事故で一時は学校にプールを建設しようという話もあったが、設備資金の面からも無理で学校ではシーズンにあたり対策をねってきたが、よういく山を利用して三方所に簡易プールをつくることに決った。また土木事務所、保健所、内郷署でもそれぞれの条件にそうようにすることと、水難防止の立場からも良いことだと許可したプールは岡市入山地内と六郎所裏と学校裏の三カ所で先月はじめから毎日長谷川久治PTA会長らが各班ごとに奉仕、浅瀬を掘ってプールをつくり、（写真は父兄の奉仕で白水川をセキ止め完成したプールで大はしゃぎするカッパたち）

リートにした。長さ二十五米、巾十六・三米、深さ一米という立派な簡易プールで十日使用開始した。プールには毎日白水仲好会の補導員が交代で指導、かん視にあたることになっているが、使用開始早々カッパ連は大喜びでよいでいる。

佐々木教務主任の話

‖白水川は水がきたないといわれるが、この場所は上流で炭鉱水がまざらないのでその心配はありません。一時はき雑音を出さないようにするにはどうしたらよいかとまよいましたが、プールができたので安心しました。みんな父兄たちのおかげです。

二、四区は無競争

平市農委の立候補者

平市農業委員会委員は第二選挙区が定員五名に対し九人が立候補して乱戦が予想されたが、地元で調整した結果、四人が立候補を辞退したため第四区とともに無競争当選と決り、残る第一、第三の両区はいずれも選挙が行われることになった。立候補者は次の通り。

▼第一区（定5）川崎嘉右門、大和田広吉、鈴木貞実、矢吹平一、木田一郎、橋村松平、鈴木亮、鈴木定一

▼第二区（定5、無競争）鈴木重勝、猪狩勝太郎、志賀勝見、志賀重右門、岩下英次郎

▼第三区（定5）鈴木長男、松崎武夫、山崎源太、若松与志雄、阿部義長、佐藤泉、木田進左門、大和田広

▼第四区（定8、無競争）藤山滝男、久野一、志賀政美、佐藤忠雄、芳賀政一、新妻芳一、富岡信夫、久田勝之助。

白菜の軟腐病防除

平市神谷の県園芸原種農場では新薬による白菜軟腐病の防除試験を行う。

この軟腐病は草まき白菜に多く発生するので試験はチブ白菜を対象に十アールに八月二十日頃定植、十月ごろ薬剤を撒布して防除試験を行うというもの。

暑中はがき購入は早く

平郵便局では一日から「つゆくさ」と「しらかんば」の二種類の暑中はがき一万二千枚を発売しているが、ここ二、四日の売れ行きのため急激に二万四千枚が飛ぶように売れ、これで従来の八千枚もあると二、三日中に売れ切れになるから利用者は早めに購入するよう望んでいる。また暑中はがきが売切れた場合はスタンプを備え付けサービスすることになっている。

平もこれで一級駅

新制服にテレル駅長

国鉄本社では全国の県庁所在地と特急列車の停車駅とそれに観光地として有名な駅に対して、クリーム色のスマートな制服を駅長さんに配つた。本県では福島、郡山、平の三駅だけで社交上身なりをキチンとしておいたほうがよいというわけ。平駅秋山駅長は去る四日から駅長さんのユニホームがお目見得したわけだが、体に合わなかつたため洋服屋さんで仕立直しをして、きのう十一日から着用した本アサのユニホームを着飾つたがはじめての服装に秋山駅長は「私一人で着るのはなんだかはずかしい…」とテレ気味だつた。

（写真は スマートな制服姿の秋山駅長と大山助役）

外車の展示会

梁瀬自動車株式会社では一九六〇年モデル外国製乗用車展示会を十三日正午から平市白子町、隅田川商事サービス・ステーションで開く会場にはキャデラック、ビュイック、ベンツ、プリンスなどが出品される。

炭車にはさまれて死亡

十一日午前十時半ごろ常磐炭礦内郷坑内二千米付近で炭車が脱線、内郷市宮町の佐藤三郎さん（35）は車と壁の間にはさまつて労災病院に収容されたが、同日午後二時ごろ死亡した。

魚菜市況

（単価＝キロ当り円）

▽サントナ　東　五十一
▽キヨウナ〃　五一三
▽ニンジン〃　二〇一四
▽ネギ〃　二三一四
▽ダイコン　二一一〇
▽マツナ　七一五二
▽シヤガイモ　一七一五
▽ナガマメ　四五一五
▽キユウリ　三〇一〇
▽ナス　四五一五五
▽カボチヤ　四〇一二五
▽ゴボウ　二五一五
▽ラッキョ　二〇一一五
▽ハシヨウガ　七一五
▽バナナ　三〇〇一九〇
▽タマネギ　一五一七
▽スイカ（一個）　一〇〇一三〇
▽タマゴ（一個）　二一九
▽トマト　五〇一五
▽モモ（四匁入）　四〇〇一二〇
（単価キロ当り円）
▽カツオ　八〇一七五
▽シラウオ　九〇〇一八五〇
▽アジ（一五キロ入）　一六〇一二五〇
▽イカ（一三キロ入）　五五〇一五〇〇
▽大ボツケ　一三〇一二〇〇
▽中〃　一二〇一一〇〇
▽ブリ　一六〇一二五〇

体を丈夫にしよう

13日から健康守る運動

〝夏につくろう元気な体〟と夏の健康を守る運動が、とし九十三回から十九日までの一週間くりひろげられる。そこで運動は伝染病の発生防止による健康増進を図るとともに食品衛生と環境衛生の設置を図ることに重点がおかれているこのため平保健所でも活発事項を作成のうえ関係者に周知徹底する一方、講演会、映画会、「消化器伝染病の予防について」の座談会の開催、さらに車による管内パレード、一日食品衛生監視なども実施する予定。活発事項の主なものは、❶手洗の励行と手洗設備の改善❷伝染病の早期受診と診療人赤の禁止などである。要項は次のとおり。

◆食品衛生の向上＝食中毒の発生防止、不良食品による消化器系伝染病の未然防止◆環境衛生の改善＝赤痢、疫痢、日本脳炎、食中毒を除去するほか、かねずみ撲滅運動と発生源の除去◆定期保菌調査の徹底＝病院給食、学校給食、飲食店取扱者、水道関係、各施設者は毎月第二火曜日に検便する。◆学校関係＝校医の講話会、懸垂、作文、絵画の募集。

身障巡回相談

身体障害者巡回診療付伺作修理相談は十八日午前十時から平保健所で開く。対象者は平市と那内七カ町村のし体不自由者。指導には福島県大工協議会が当る

石城未七人会

石城未七人会連絡協議会は十二日午前十時から四倉町海気館で総会を開き❶昨年度会計決算❷事業計画❸予算などを審議のうち質疑改選を行う。

校庭に「希望」完成

小名一中、教育の場に

磐城市小名浜一中（鈴木治校長）で電燈線修理中の中一原林清治さんが感電死したのを記念して正面玄関右側に立派な小池と小庭園を造つた。庭園内には園工科の塩内、黒田両教諭が考案した赤い曲線の組み合わせを単純化して〝希望〟を表徴した彫塑とブロックを利用、秩序ある美と安定を示す積み石も建設された。

さらに池には循環式噴水も設備されており、これにより教育の場にふさわしい庭園ができあがつたもので、情操教育の場として活用することになつた。

感電し死亡

勿来市山田町万治炭鉱閉斜坑口片

（写真は彫塑〝希望〟と庭園）

一区は無競争で

勿来農委の立候補者

勿来市農業委員会委員の立候補者は次のとおり。なお一区は無競争当選と決定、残る二地区はいずれも選挙が行われる。有権者は七千六百七十六人で四千七百八人、女二千九百六十八人。

▽第一区（植田、定4、無競争）大平洋（四五）無、現森功（四五）無新

▽第二区（錦、川部、定7）蛭田嘉兵衛（三五）無現、芳賀二（三二）無現坂本幸吉（三七）無新、蛭田鋼太郎（三七）、無新猪狩勝太郎（四五）無、佐藤正（三七）無現、助川正芳（三七）無新、永井又一（三五）無現、岩喜一（三七）、無新

▽第三区（錦田、定5）木田忠男（四五）、無新矢藏一男（三一）無現、荒川彦市（三一）無現、北郷八郎（三五）無新、中野文雄（三七）、無新大久保喜蔵（四五）無現、

第四区（八田、定4）蛭田由来

カメラの田中

バイオリンを贈る

平二小　喜多方の中田さん

平二小学校（校長湯田啓二氏）に十日午後、立派なバイオリンつが寄贈された。バイオリンの寄贈者は喜多方市三本松田中平俊さんで時価二万円相当のもので名前も〝俊画〟とつけられ「誰よりも高く、誰のような広い清らかな心で」と作られた。バイオリンには次のような裏話もある。

田中さんは去る五月二十日に一通の手紙を平第二中学校に寄せた。手紙の内容は「昨年十月ころ、四十才位の土建業を営んでいる男の方が田中さん宅を訪ずれ、手製のバイオリンを注文していった。この男の人（名前は判らず）は田中さんを訪ずれた目的がバイオリンでなく（筆跡から松崎町ちゃん）

（写真は贈られたバイオリンと若平二小学校）

の土台たちに使用として考える、ギターだつたのですが、ギターは現在製作を止めていることを申しますと高級品のバイオリンに注文を変更され演奏用として平二中が平二小に寄贈するという話で、内金として一千円を置き（一万五千円から二万円のもの）その後一度も訪ずれず田中さんその人の音楽な志に感じて製作したバイオリンをぜひとも彼方へ頂ければ良いと思つておりまず」と語られてあつた。

平二中と平二小では当りの人を探していたが、この寄贈な人は判らず、去る六月十八日ころ田中さんに探し人は背方が判らないとの便りを出したところ「それでは私も一度学校の方に寄贈しますから役立てて下さいという便りとバイオリンが届けられたものである。

湯山校長の話「見知らぬ人が注文して作つたが、この不人もいなるそのため高価なものを頂き先生方はじめ児童たちは喜ぶと同時に田中さんに感謝しておりますが、校宝として末永くていねいに活用します」

福島トヨタで展示会

動車株式会社

福島トヨタ自では二日午前十時から平市長橋町の大丸給油所ガレージで新型の小林（外）を一堺に置いて、南が商目現球を右中間に二塁打して同点、四回にも二塁後四球の盗道路のうち夏井川河口に架設する「新舞子橋」の起工式が二十三日午前十時から現場で行われる。新舞子橋は総工費一億五千万円で長さ三百米、巾七米の永久橋で三十五年度は工費六千万円で本格的工事にかかる。

●厚生省訪問●

開花亭の強化バン

新舞子橋の起工式

四倉町と平市県間を結ぶ観光産業

〝こんどは後楽園だ〟

常磐炭礦　猛打で宿敵釜石降す

第三十二回都市対抗野球東北大会最終日のきのう十一日は午後一時から盛岡市営球場で岩手県代表の常磐炭礦の間で決勝戦が行われた試合は初回から激突、常磐は一回に一点を先取されたが四回小野寺の二ラン・ホーマーで逆転したエース近藤投手の見事な投球と菅原、松崎らの長打力にものをいわせた常磐は七、八回にそれぞれ追加点をあげて、後半に入つて有利な試合運びを演じ、午後三時五十四分釜石本場の三ゴロをガッチリとつた内三塁手が出沢一塁手に送球してスリーアウト、6-4で宿敵釜石を破つて晴れの雪獅子旗を獲得、後楽園に駒を進めた。なお常磐は二十七年、三十三年に次いで三度目の東北代表となつたわけである。

常磐は近藤の力投と南、菅原により一点を先取された。しかし常磐の長打が爆発して三、四回に鮮やかな連打と盗塁で二点を加えたが結局はこの一点を守ることができなかつた。

釜石にとつて惜しまれるのは七回に一走者をおいて松浦が左翼にあわや本塁打かとみられる大飛球をあげたが、左翼手高梨がフエンスによりかかつて背のびしながら好捕されたことだろう。

三回の常磐は一死後四球の山口、小野寺、松崎らの長打で宿敵釜石を破つた。初回近藤の威力を欠いた常磐は近藤投手に立派な小池と小庭園を造つた。庭園内には園工科の塩内、黒田両教諭が考案した赤い曲線の組み合わせを単純化して〝希望〟を表徴した彫塑とブロックを利用、秩序ある美と安定を示す積み石も建設された。

さらに池には循環式噴水も設備されており、これにより教育の場にふさわしい庭園ができあがつたもので、情操教育の場として活用することになつた。

常磐は近藤の力投と南、菅原により一点を先取された。しかし常磐の長打が爆発して三、四回に鮮やかな連打と盗塁で二点を加えたが結局はこの一点を守ることができなかつた。

釜石にとつて惜しまれるのは七回に一走者をおいて松浦が左翼にあわや本塁打かとみられる大飛球をあげたが、左翼手高梨がフエンスによりかかつて背のびしながら好捕されたことだろう。

本にストレートで歩かせるなどは慎重すぎたようだ。一方釜石の攻撃は一回の適時打後は近藤投手の威力ある球に押され四回まで無安打、七回にやつと一点をほん出したが、そのあとすぐ盗塁が止めの本塁打、九回釜石

菓子　銘菓　段半実　平凡

富士鉄釜石　100 000 102 4
常磐炭礦　001 300 11× 6

フランスにゆきたいと思えども
藤越　平市

各階に公衆電話

メロン（箱入）　三五〇円―八百円
水蜜桃（〃）　二五〇円―八百円
マスカット（ブドウ）　一箱千二百円
果物詰合せ　二五〇円―一千円
（贈果物売場）
お中元の品は小川―四倉―勿来―磐城市間配送いたします。

紳士婦人靴
新調修理
シカゴ靴店
平市六丁目

亡妻初枝儀葬送の際は御多忙中の処遠路態々御会葬下され且つ過分なる御香料を賜わり御厚情有難く御礼申上げます
実は御礼の上ゝ御礼申上るのが本意ですが略儀ながら紙上を以つて御礼申上げます
昭和三十五年七月十二日
東京都千代田区一番町八ノ一
喪主　中村豊
友人代表　越智英男

月廼家の夏の栄養補給に
主食　天ぷら　寿司
御仕出し　料亭　月廼家
平市南町　電二三〇四
募集　店員　後前
女十細面
男二委

土木建築請負　一般土木建築材
今やまこし工務店
岩井鉄雄
平市旧城跡三六
電（平）五、四二五

結婚式場と御宴会
平城跡皆様の　平クラブ
（展望絶佳郵日本風の庭園）
（ご予算はお気軽にご相談下さい）
TEL 2472

建築家具　建具　木工界の至宝!!
電灯線で使用する
牧田携帯電気溝切・電気カンナ
牧田電動工具販売店
山内商会
平市正内町一
電三六一九

13日開店
映る灯影をしのぶホートがくだく可憐やこぼれる片えくぼアナモンカナイカナイカ通ほよ
大阪情緒も豊かな
酒庵が誕生しました
大阪美人のお酌で夏の一夜を！
◎料理材料は全部大阪直送の逸品！
西庵　関酒
みのり
平市南町30米道路横

常磐毎日
発行所　平市田町75　常磐毎日新聞社　電（代表）2105番
山中八次郎吟醸　会津若松市新橋町
天気予報　「今晩」東よりの風、晴のち曇り　「明日」東よりの風、一時雨　「海上」今晩おだやか　明日は風波ある
提供　事商川田　会社　隅株式　平2電4954

（第三種郵便物認可）定価一カ月100円・一部5円

近づく美の祭典
七夕美人コンクール

花吹雪を想わせる平市名物七夕まつりにいろどんと花を添え、にぎやかなものにしようとする〝美の祭典〟の第二回「ミス七夕美人コンクール」が平市、平観光協会、常磐地区観光連盟、平商工会議所、本社主催で八月五日開催されることになった。昨年度は水着姿の美人三千数人が参加、美を競い吉田幸子さんがミス七夕美人の栄冠を獲得したが、ことしはさらに盛大なものになるものと早くも人気を呼んでいる。あなたこそミス七夕美人です。未来のミス・ユニバースを夢見る女性が多数奮って参加することを望んでいる。

◆応募規定＝❶昭和三十五年四月一日現在満十八才以上二十五才までの独身と健康美に輝く未婚の女性❷五市を含む各地域内に居住する者。◆申し込み＝所定の申し込み用紙に氏名、年令、身長、体重、バスト、ウエスト、ヒップなどを必記、名画版写真を貼布して平観光協会（市役所分室内）又は常磐毎日開社（平市田町七五）まで提出する。（自薦、他薦を問わない。なるに各市町村商店会、商店又は地域単位の推薦を奨励する）◆受付期間＝参加申し込みは八月一日まで。◆審査＝八月五日午後一時から市内三千メートル道路南端特設舞台。審査は水着姿でする。水着の指定はしない。◆パレード＝八月七日水着姿で市内目抜き通りでパレードを行う。◆審査員＝坂本喜蔵（平商連会長）金子松男（平飲食業会長）富野西郎（大黒座社長）鈴木勝太郎（鈴勝社長）江島一雄（磐越社長）鯉岡多久（平観光協会事務局長）畑敏（NHK平放送局長）永山美代子（永山バレー団）永井茂明（磐女校長）野崎理夫（常磐交通）松崎喜一（常磐自動車）

◆賞品＝▼ミス七夕美人一名、金三万、賞金一万円のほか副賞▼準ミス七夕美人二名、銀三万賞金各五千円のほか副賞、参加者全員に記念品贈呈。

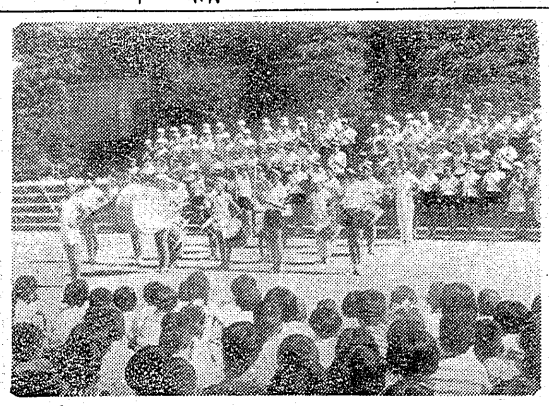

溺れる母子を救う
小林さんの表彰具申

内郷署は十一日内郷市宮町峰根六、申した。五内郷炭鉱採炭夫小林敏さん（三五）の人命救助で県本部長表彰方を上六月十五日午後四時ごろ同市宮町峰根関根ハルノさんの二男正人ちゃん（四つ）が隣家の池に落ちて溺れているのを発見、とっさに飛び込んで救い上げ、人工呼吸を施して蘇生させたもの。

僕らは少年鼓笛隊
平一小で盛大に披露会

平第一小学校（校長片野栄平氏）は児童たちの情操教育の一環としての鼓笛隊を編成されたが、十一日午前八時半から校庭で披露した。これで旧平市内の鼓笛隊は三小、一小の二校となった。

隊員は四年生以上の児童男女ら百人で編成され、楽器も大太鼓一、小太鼓六、リラ・ロッケン二面、アコーデイオン四台、指揮棒正副五本、笛二百本を四万円（アコーデイオン、太鼓を除く）を備え、隊員たちは在職小松両教諭の指導を受け毎日、放課後練習に励んでいる。ひ露会では見事な〝少年鼓笛隊〟振りを発揮して金見盥から盛大な拍手を受けた。

（写真は校庭を回る鼓笛隊員ら）

女の坂
古都に生きる女三様

☆物　語☆

京錦染の老舗「鍵村」は当主のとくなって以来、親類で同業である「勝龍」が面倒を見てきていたが、「血脈の津川明恵が女相続人として乗り込んで来た。

津川明恵は祇園で育った発らつとした現代娘で、京都へ来るまでは「鍵村」の家を改造して洋裁店を開く考えでいたが「鍵村」の家に落着き、古くから働いていた番次が「鍵村」自慢の京時雨をつくる姿を見て、その美しさに京都をつくってゆく決心をするのだった。

京都も勝龍と同じ年頃の由美と千恵がいた。由美は骨とう商松井玄治の娘で、洋裁学院に通いながら市役所に勤める矢崎兄と恋愛関係にありながら男の煮え切らない態度に無理心中を迫り、千恵は関宗綿業社長の父が現在織物会社の息子と結婚するのだった。こうした中に明恵も愛情を抱く人がいた。かつての恋人である版画家矢追三郎が旅先で「鍵村」に泊まり舞妓の画を描きに来て以来、明恵は矢追にひかれていった。京都の因習と伝統に反発しながらも矢追を中に挟む顔が女として対立した時、明恵はこの葛藤すて、京時雨一つに打ち込んでいくのだった。

そうしてやがて祇女も京女として育っていくのだった。

早坂ヤスト作
津川明恵＝岡田まり子
母恵子＝乙羽信子
明太郎＝夏木康次郎
矢追三郎＝佐田啓二

次週上映

果樹園芸学校開く

平市神谷の県園芸原補助場では十五、六の両日、果樹園芸学校を同所研修所で開く。内容は十五日が原田農定氏の「桃とアドウの栽培法」十六日は福島県園芸農業連盟岩田信治氏から最優秀評議員を受嘱した。

錦興業無災害で表彰

労働基準局長から

勿来市錦興業株式会社（佐久間一社長）は昭和三十四年度において、無災害運動の趣旨を体得し、労使協力して産業災害の撲滅に努めたので、三十五年度の全国安全週間に当り、平労働基準協会長から最優秀評議員を受嘱した。

多い線路の置石
鉄道事故防止中の結果

平鉄道公安室によると去る月二十日から鉄道事故防止で線路巡回及び通行者の取締り強化を行い、沿線小中学校及び部落などに啓蒙宣伝を行ってきたが、このほどその結果をまとめた。それによると同期間中に発生した第一種妨害（線路脱石、通路機妨害）は三件で昨年同期より一件の増であった。また第二種妨害（線路立入、踏切障害）は九件で昨年は一件の発生もなかったのが三倍に増えている。発売所は頒多の窓口か、従業員で前売券百円、当日百二十円

野球場　平市公認野球場特別委　委員会は十五日午後一時から市役所職員控室で開き、野球場の整備などについて協議する。

公証の牛豚肉

前売り
親らんの

勿来市植田町植田東映菊多館では八月十日から十五日まで上映する「愛親覚」と「闇を込め」の前売券を発売している。

みちのく早苗振り大会
31日平公会堂で開く

講師及び助言者は磐城市社会教生部主事石田先生と植田公民館の生部主事野なで、当日の参加者は婦人会役員、老連長、副支部長、班長、グループ長などで熱心に受講した。

婦人リーダー講習会

植田公民館、植田婦人会は十二日午前九時三十分から午後四時まで植田公民館で婦人会リーダー講習会を開いた。

県農協中央会農協中央会石城支部主催の第七回みちのく早苗振り大会地区予選は十一日午後一時から平市公会堂で開く。大会種目は古くから唄われている民謡、地方色豊かな舞踊となっている。なお県大会は八月十四日白河市の中央中学校、優勝大会が八月二十七日仙台市でそれぞれ開く。

待望の4人乗軽ライトバン愈々発売
新しい時代の新しい車コニー360ライトバン
展示発表会　7月15日午前8時30分－12時まで
場所　内郷市平自動車検査場
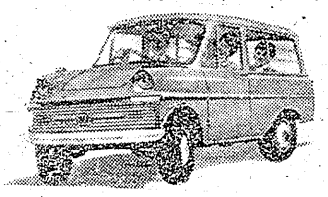
商用＋乗用＋ドライブ
ゆったりした4人掛シートで乗心地は乗用車以上です　200キロ走んで今日もお店の撃楽を迎びます
4人乗……200キロ幅
16馬力……水平対向2気筒
現金正価（店頭渡し）¥385,000
分割払いの便もあります
※セールスマン募集中
デヤイアント号・ヤマハ号　福島県総代理店
福島デヤイアント（株）平営業所
社長　関根一二　所長　館林喜一
平市神宮町42　TEL 4954
地区代理店
佐藤商会
平市長橋町　TEL 5716

プロパンのことなら
何でも御相談下さい　電四六三九
平市正月町　平酸素

品質生産国内最高！
乗って軽く　持って軽い
新しい設計　美しい色彩
良い品質　安い価格
日の丸車
代理店　大高自転車店
平市紺屋町　電五〇三

ら　雷電賞は岩風に
珠数技能は相ヘ
再度の感勝芳花
三関取に「さかえ会」
「おに誉り」（自慢）
十五ケ前うたい
義経　焼肉盛（へ込せ）　一枚　一三〇円
親負けをフッ飛ばすホルモン料理
義経定食（満腹主義者）　百五十円
うな丼　二百円
明るい純喫茶
中央さかえ
T. 4644

モービロイル・スペシャルは
品質と使用実績において世界に誇る最優秀品であり特に現代の進歩した自動車エンヂンに要求されるあらゆる条件に適合するように精製されております

Mobilgas
隅田川商事株式会社平給油所
内郷市御台境立町10ノ6　TEL(平)3927

13日封切　愛の三部作　第二作
静かな古都の水に映す！激しくもせつなき女心の波紋!!
巨匠　吉村公三郎　監督
岡田茉莉子　河内桃子　高千穂ひづる
乙羽信子　中村鴈治郎　佐田啓二
総天然色
女の坂
白い牙
総天然色　吉永小百合　浜田光夫
平館
13日封切
総天然色　西部劇
年は若いが拳銃は無敵！行くぜ地獄の指定席！

荒野の小僧
同時上映　笹森礼子主演
お嬢さんの散歩道
長門裕之　小高雄二　清水まゆみ　中原早苗
火花散る銃撃と愛欲！銃弾がさくれつする男と男の決闘！
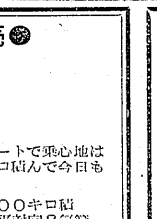
変幻Oライン
平日活
13日封切
監督　山田達雄
スパイと貞操
愛してはいけないスパイの掟！消音拳銃が狙う軍情報！
沼田曜一　万里昌代　三田登喜子　徳川俊英
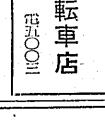
天下の剣侠客　水戸黄門遊記
坂東好太郎　古川緑波
天知茂太郎　中村雁三郎　宇治みさ子　和田桂之助
平新東宝
総天然色
13日封切

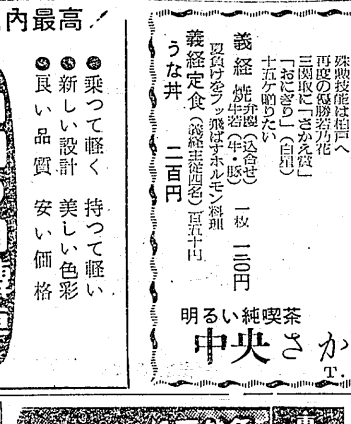
吐える学生
江原真二郎　佐久間良子

東映
13日封切
総天然色