I 3078号 (昭和30年1月22日第三種郵便物認可) 常磐毎日新聞 (夕刊) (日曜休刊) 昭和35年7月18日(月曜日)

常磐毎日
発行所 平市田町75
平市田町 常磐毎日新聞社
電話(代表) 2104 2105番

割烹大貞
平市田町
電話 本館 四九一八
別館 四九一七

ゴール寸前の競合い
〝会田善戦〟三代優位動かず

志賀氏の辞退で現職の三代義勝氏と社会党会田亮氏の一騎打となって激しくは競合いを演じている磐城市長選挙も余すところあと一日、二十日に市民の厳しゆく判が下る。それだけに両候補の追込もここ一両日かなり激しいものがあるが、何といっても争っている二人とも前回は保守、革新の別なく仲良く三代氏の必勝を期して戦っただけに敵意というか競争意識がわかず当わく顔。市民もまた志賀氏の辞退が決ったときすでに勝負はあったというので、今更驚くまであるまいというわけか、市内を歩いてみても市長選をやっているとは全く感じられない。わずかに市選管の事が選挙防止を呼びかけて走り廻っているのと、アチコチに個人演説会場と立看板があるので、どうやら選挙があるらしいと思われるくらいである。もっともその低調さが候補者にとっては大きな悩み、果してどこまで票が伸びているのかさえ五里霧中でウワサ話しにも神経をとがらして、夜の更も寝ずに飛び廻っているという。したがって「三代独走」などという一般の予想に反して候補者にはキツイ選挙戦のようである。

三代義勝候補

茨城県日立市で生まれたが二十三才（昭和三年）の時裸一貫で小名浜にやってきた。昭和十年には巻網二カ統を所得する船主となり、昭和二十三年には漁船二十七隻の大漁業家となった。そのあと鉄鋼船（二五八トン）の沈没やイワシの不漁などで苦労したが、いまもって押しも押されもしない漁業経営者として浜っ子の信頼を集めている。この間日本巻網漁業協会副会長、宮城、福島水産物加工組合長など漁業関係の公職二十余を歴任。

事業に生きるという強い信念をとおし、昭和十二年と同二十一年に小名浜町議をそれぞれ一期務めただけ。去る三十一年急死した近藤市長の身代り候補として無理にかつぎ出され当選した。〝こんどは体を張ってやる〟という。飾りのない一本気の人。磐城市百年の基礎はオレの手でやりとげると張切っている。

会田亮候補

〝医師はただ病気のみをみるべし、貴賤貧富をみることなかれ…〟これが会田さんの信条。

磐城市で開業してから三十年。この間いろいろな患者の手当てをしたが、あまりにも不合理な社会機構が網人を多くしていることを知り、昭和二十八年社会党に入党したという。

政治機構は浅く小名浜町教委一期、このほど選る三十年社会党公認で県議に当選、昨年の選挙で惜敗した。こんどの市長選に立候補すると聞いたときは驚いてしまったので、家族の反対を押し切って立候補したという思実な党員である。

勿来で暴力団狩り

勿来署では夏の暴力団狩りの第一号を今朝逮捕した。同署では「これからドンドン暴力団狩を行うことになった。

十八日朝、遠野町下関字其中山一〇自動車運転手少年（二七）を恐喝、暴行傷害で逮捕した。この少年は去る三月中旬ごろ遠野町上組字折松七六番地遠野商店某さん（三）方で財布さんに衣類を貸しておいたのだから六千円をよこせと、おど

し現金四千円を巻上げた上、同月（三）ごろアパックに対して五百円をおどかし取った。

また四月八日ごろ勿来市植田町宇末町バー〝〇〇〟付近で勿来市小川町橋本芳雄二さん（当）に対して友人の翔野彦衛（三）以前逮捕〃を使ったのだろうと斉藤さんにいんねんをつけ金銭四週間の重傷を負わせたもの。

折から磐城市は夏祭り、各地から遠日繰り込んでくる浴客で賑わっているせいもあってとかく選挙はのけものにされ勝ちである。

両候補の事務所が大通りから離れているとは全く感じられない。わずかに市選管の前に貼いている。大通りを歩いて候補者の事務所を探い娘さんに訪ねてみたら「サアどこですか……」とやられたのには全く驚いた。或る婦人記者さんの御主人に訪ねてみるとすぐわかったが、この師主人も「今までにない低調さですね」とおつしゃる。

そもそも今までの市長選は志賀三代という組合せで町を二分して争ったから市民もっとその渦中に巻き込まされざる得なかったわけだが、その志賀氏人が辞退した以上戦いは決ったようなもの、まさか磐城市長が社会党から出るようなことはないでしょう。三代さんは仕事もしているし現職市長という有利な地位にあるし、これといった対立候補もないとあっては、よほどのことがない限り当選は間違いなしと見てよい。

ただ問題は投票率で、今までの市長選は志賀三代という組合せで町を二分して争ったから市民もっとその渦中に巻き込まされざる得なかったわけだが、その志賀氏人が辞退した以上戦いは決ったようなもの、まさか磐城市長が社会党から出るようなことはないでしょう。三代さんは仕事もしているし現職市長という有利な地位にあるし、これといった対立候補もないとあっては、よほどのことがない限り当選は間違いなしと見てよい。

そこで元来志賀派だったという二人に両派の状勢を占って貰うと社会党も相当深い込んでいることは事実のようだ。しかし三代氏の方も独走態勢でありながらチョットも気をゆるすところが今まで以上の真剣さがみられる逆転はまずかいだろう。かんじんの志賀派といわれる票だが保守党の県会議員小野寛一氏もついていることだから従来の行きがかり上多少会田氏に流れたとしてもそうくり流れるなんてことは先ずないでしょうネ……ということだった。表面無関心のような市民も自分なり相当突込んだ選挙分せきをしている。

三代氏の市長就任以来とうて来た小名浜港の拡張計画。工場誘致や新市街地などの積力的な働きは一般市民もやはり高く評価している。明日一日が最後の一日となるわけだが、あとはこの低調から想される棄権をどこまで防止するかが問題。選管では日曜も宣伝カーを動員して市民に呼びかけているが。江名、

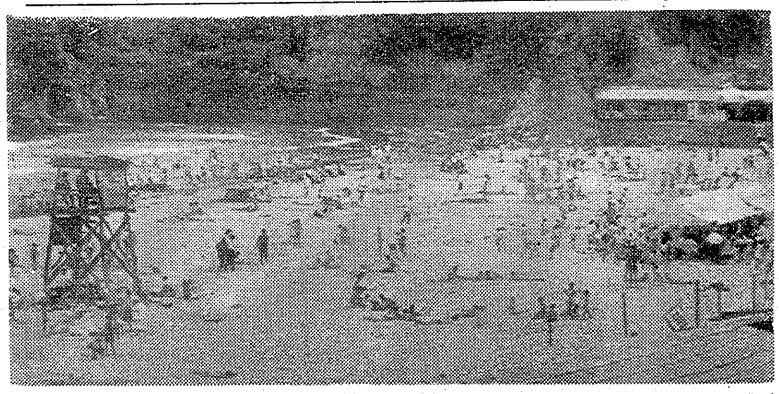

中ノ作そして小名浜と三大漁港を一人占めしている港町だけに出漁の関係などもあって相当の票権はあるものとみられる。

遂に捕った本山
見ぬ振りは悪を伸す

アザ笑いながら第二、第三の雅朝ちゃん事件を計画したかも知れない。犠牲者を提供した店長さんの大手柄だ。さきに公開捜査が批判され、こんどはその公開捜査が事件を解決したわけであ

通りかかった交番で本山の手配の告示があるのだから。

○…「お礼参りもゆるさない」というではすでにその礼参りをする身になっては、いつ子なかつたことにした方があとのタメと考えるわけだろう。そこ

手配の窃盗犯捕る

平市内から盗みを働き、平窓から指名手配にかけていた男が十七日午前十一時十分ごろ相馬市中村で逮捕され平窓に護送された。

この男は相馬市原釜生れ、住居不定無職三浦乙次郎（三三）で時計窃盗犯の疑いで捕ったもの。三浦は去る六月七日午前九時ごろから翌八日午後二時ごろまでの間に相馬市原釜字大迫二漁業協勝雄さんら九方の不在を狙って侵入、佐藤さんの腕時計一個時価六千三百円相当を盗んだことから平市内を荒し回っていたことが判明、平窓では余罪あるものと見て追求している。

雅ちゃん殺しの犯人本山が捕った

○…雅朝ちゃん殺しの犯人本山が捕ったというニュースを聞いたときホッとした。ほとんどの人が同じような気持だったろうと思う。本山のやつたことに悩みを感じていたからである。こんな残虐犯が生き伸びて悪に秘んでいたのでは雅朝ちゃんの霊もなまれないし、第一市民が枕を高くして眠れない。一日も早く捕ってくれればよいと思っていたのは雅朝ちゃんのお母さんだけではない。子を持つ親のすべてが同じ思いだったに違いない。

○…相手が被害者を出た歯科医と判ったとき世間はこぜいに白い眼をむけた。そしてインテリであるが故におそらくは生まれたなにかとなくホッとした。ほとんどの人が同じような気持だったろうと思う。本山のやつたことに悩みを感じていたからである。こんな残虐犯が生き伸びて悪に秘んでいたのでは雅朝ちゃんの霊もなまれないし、第一市民が枕を高くして眠れない。一日も早く捕ってくれればよいと思っていたのは雅朝ちゃんのお母さんだけではない。子を持つ親のすべてが同じ思いだったに違いない。

○…相手が被害者を出た歯科医と判ったとき世間はこぜいに白い眼をむけた。そしてインテリであるが故におそらくは生まれたなにかとなくホッとした。ほとんどの人が同じような気持だったろうと思う。本山のやつたことに悩みを感じていたからである。こんな残虐犯が生き伸びて悪に秘んでいたのでは雅朝ちゃんの霊もなまれないし、第一市民が枕を高くして眠れない。一日も早く捕ってくれればよいと思っていたのは雅朝ちゃんのお母さんだけではない。子を持つ親のすべてが同じ思いだったに違いない。

○…同じ店に務めていた同僚が化していたのである。大股という雄とうを求め、小企業の店員にもぐり込んだあたりサスガにインテリーらしい手口である。それだけにまた悪質でもある。

新鮮さに人氣
野菜の夜店開く

平名物の〝夜店〟が去る十六日から三十日三年メートル通路の日本交通会館前に店開きされた。この夜店は野菜専門で午後七時からうらうらと並んだヤオヤさん四軒で、ことしも昨年と同じく市場周線の軒段で売出されお客の足を止める〝安い野菜はいかが……〟と呼びかけ人気を集めていた。野菜は南瓜、胡瓜、トマト、ナスなどが並べられ、初日の十六日は開きで約三割引きの大売出しで約百二十ヒロ（三十貫）の野菜が飛ぶように売れたが、ことしは吉雄さんがまだ忙しいため参加する店が少なく、このため地元の野さいが揃わないが、今月の末までには十数の店と野さいがドッサリ出回るようだ。特に人気のあるものは野菜専門で午後七時からうらうらと並んだヤオヤさん四軒つぎの通り。

一回戦失対事業所6―0小名浜

火薬爆発少年重傷

十六日午後四時ごろ勿郷町植田字大畑一七番地、常磐炭礦開発作所職員高木義雄さん（三四）方裏の内郷一中二年Ⅱは、紙ガン花火の火薬を集め手の指三本を切断するという重傷

を負った。内郷署では現場を調べて花火による非常が増えるため花火を買わないよう家庭たちに呼びかけている。

三人組の暴漢捕る

磐城署では十七日岡市木町綱木政一（世吉原十三さん（三）の経営するパー〝ニューオフハマ〟で一千四百円を奪ったほか、五月上旬ごろ勿来市植田町植田駅待合室で遠藤内郷納屋町無職原山一殿業震藤倉代さん（三）らアベックに対して五百円をおどかし取った。

また四月八日ごろ勿来市植田町宇末町バー〝〇〇〟付近で勿来市小川町橋本芳雄二さん（当）に対して友人の翔野彦衛（三）以前逮捕〃を使ったのだろうと斉藤さんにいんねんをつけ金銭四週間の重傷を負わせたもの。

磐城署では十七日岡市木町綱木政一（世吉原十三さん（三）の経営するパー〝ニューオフハマ〟で一千四百円を奪ったほか、五月上旬ごろ勿来市植田町植田駅待合室で遠藤内郷納屋町無職原山一殿業震藤倉代さん（三）らアベックに対して五百円をおどかし取った。

また四月八日ごろ勿来市植田町宇末町バー〝〇〇〟付近で勿来市小川町橋本芳雄二さん（当）に対して友人の翔野彦衛（三）以前逮捕〃を使ったのだろうと斉藤さんにいんねんをつけ金銭四週間の重傷を負わせたもの。

輸入選手で大もめ
全建野球 原町土木試合放棄

金融野球選手権大会は十七日午前八時三十分から小名浜市植田小学校、錦小学校校庭に九チームが参加して行われた。この大会で優勝を予想されていた石城失業対策事業所は選手に引き続きあぶなげなく優勝したが、原町土木は強決勝で平土木と対戦、四回にトラブルを起こし選権するという野球史上まれに見る一コマを見せ観衆を緊張させた。

このトラブルは強決勝に勝ち進んだ原町土木対平土木で戦いを変わした、原町は一点を先取し四回を迎えたときベンチにおちいった。原町の監督は原町市役所土木課から輸入した選手をピッチャーとしてマウンドに送った。平土木はこれに抗議、ピッチャーをマウンドから一旦引き下げた。

しかしこの抗議に木鐘を撞った原町は常磐市役所から輸入した平土木の補手を引き下げることを申し入れ、スポーツマンらしく輸入選手を除いて試合を続行することで一旦ケリがついたが、原町土木の部長は平土木の監督に暴力を振るわれる寸前においやられたこともあって、またまた憤慨、「試合を放棄する」と選手を退場させた。その間両軍の監督と関係者が話し合った結果、原町土木は強決勝戦に棄権したことになって平土木が勝ち進んだわけで四十五分間タイムを取って午後四時植田小学校で石城失業対策事業所対平土木で決勝戦が行われた。この大会で優勝した石城失業対策事業所は八月中旬市の市営球場で行われる福島県大会に出場することが決まった。

一回戦失対事業所6―0小名浜

平建業3―2植田土木
原町土木9―1高崎土木
平土木3―0錦川開発
平土木3―2植田建築
準決勝失対事業所9―0平建業
平土木不戦勝原町土木
決勝
失対事業所5―0平土木。

陸上の強化訓練
20日から磐女高で行う

四星後の東京オリンピックに地元から選手を送出しようと石城陸上競技協会、岡体育協会で強化する五月二十一日から高校の有望選手二十人を対象にした強化練習会を開いているが、来る二十日から二十四日まで磐女校庭で中央から有名選手を招いて強化訓練をすることになり、招平選手が次のとおり決った。

▽短距離、鴨下礼一郎（教育大）▽中距離、阿部正臣（学芸大）▽長距離、柳田吉生（教育大）▽マラソン、蜂田公彦（早大）▽跳躍、蜂田公彦（早大）▽投てき、橋本勉（教育大）▽女子短距離、平林紀子（教育大）

浴客ごった返す
勿来団体予約ぼう殺到

勿来の海は今年三回目の海開きをして二週間を迎えた十七日の勿来の夏祭大の人出を予想していた。すでに団体客の申し込みが磐城神ノ山炭鉱から三千五百人、郡山市から百人、その他あわり、脱衣場の組合員を忙しさと思うさぞ泣きをいさせている。

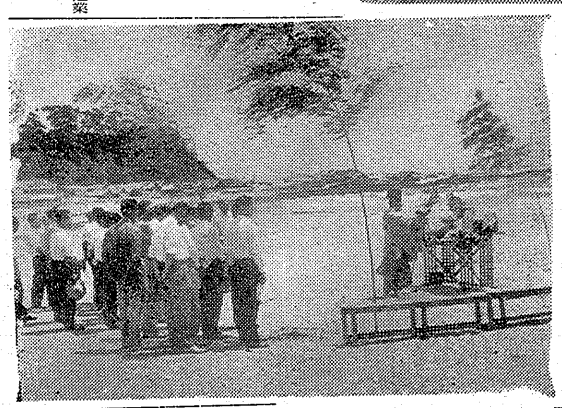

トラックに追突重傷

十九日午前八時五十五分ごろ勿来市九面町宇須賀地内国道七号、勿来駅磐城通勿来支局所有の貨物トラックが停車しているところ

クリーニング
洗張・防水
小松崎
平館前 電3343

正面衝突で二人負傷

十七日夜六時四十分ごろ平市湯本沢地内カーブで東京都品川区上大崎、建築業栗山進次郎さん（三）運転のバイクと川間村中ノ貫、川津材木店のトラック川津光夫運転手（三四）が衝突した。

このため栗山さん右足骨折で二カ月の重傷。またバイクに同乗

四倉できよう海開き

なつまつりのトップを切って四倉町では、きょう六日午前十時から同町仲町海岸に鎮守諏訪神社鈴木宮主を招いて〝ことしも海水浴の安全〟を祈願、海開きを行なった。この日海岸には鈴木町長始め観光協会役員、地元有名人ら約三十人が列席して〝無事故安全〟を祈った。また海岸で少年相撲大会が開かれ、海開きにふさわしい催物に遊客に楽しい遊客を喜ばせた

↑（写真は湯本温泉新婦風景）

木村後援会青年部長会

衆議院議員木村守江後援会青年部の部長会は去る十二日午後一時から平市田町レストラン・ブラジルに約三十人が集って、保革伯仲化対策、時局講演、情報網の整備など協議したのち木村代議士の党大会の報告があり盛会のうち終了した。

魚菜市況

（単価1キロ当り円）

サントナ	東	三一〇	一二〇
キョウナ〃		一八〇	一七〇
ニンジン〃		一八〇	一六〇
ショウガ〃		一五〇	九〇
ネギ〃		二〇〇	一六〇
エダマメ〃		二〇〇	一五〇
ダイコン〃		一五〇	六〇
タマナ〃		一八〇	七〇
ジャガイモ		四〇〇	二〇〇
ナタマメ〃		三〇〇	一〇〇
バナナ		一四〇	一〇〇
タマネギ〃		一〇〇	三〇
スイカ（一個）		一〇〇	二〇
タマゴ（一個）		一二	一〇
モモ（四玉入）		四〇〇	七〇
トマト〃		三五〇	一五
キュウリ〃		一〇〇	五
カボチャ〃		四〇〇	二〇

天気予報
「今晩」東よりの風、曇後一時雨
「明日」東後南の風、曇りがちで一時微雨
「海上」今晩おだやか 明日多少風波ある
提供 平市商事会社 隅田川会 株式会社 平2電4954

60 SUMMER FASHION 全店中元大売出し
海へのお洒落
ビーチバッグ……300円
ビーチハット……350円
ネッグレス(本真珠)1500円
藤越4階/三愛コーナー

国際共産党員募集
入会金五十円で満腹
百両でほがらかに脱党

湯本の 百両
毎夕四時より
鶴仙 ¥50

ホンダの 新型耕耘機 HM
愈々出現
家の夢を解決した
F150（新型）
は「常用出力7馬力」…万能型耕うん機界の一大革命機！
セールスマン整備要員募集
本田技研福島県浜通り総代理店
東部産業株式会社農機部
平市田町24 TEL4815…16

豆は
楽しい我が家の風呂で
●タッタ8分～12・3分で沸く
特許 大黒保温風呂釜
燃料代……10円以内
※夏の衛生に一役
ドンナゴミでも全部燃して下さい
大黒釜本舗
風呂一切・風呂場道具類一切
渡辺工業所
平市正月町19ノ3
（本町通り六丁目南裏）
TEL4583

公認 平宅地建物取引所
不動産売買・仲介評価貸家斡旋
平市才磐小路廻切隈、魚川材木店内第二三六一番
平宅地建物取引所

うまい お酒 福寿 万歳

720ミリ詰 204円

耳鼻咽喉科 鈴木医院
院長 鈴木正男
平市田町 電話2613番

涼風を吸う服地！
ビジネスマンの
ビジネスウエアとして
スピーディな現代生活にぴったりのテトロン紳士服
●型くずれしない
●ひざが出ない
●シワになりにくい
●洗濯が簡単で乾きが早い
紳士服地の御注文はテトロンで
TEIJIN テトロン
永島洋服店
平市大工町 電4670 広クナレ

昆虫採集用具
解剖器
その他用具沢山
取揃えてありますマルトモ文具部
平TEL5012～5013

音楽と体操の夕べ

平市出演番組など決る

八月八日平市夏まつり行事の一つとして行われる第十回音楽と体操のタベのプログラムが決った。参加者は市内小中高生のほか婦人会混声合唱団などで、とくに器械体操では中央からオリンピック選手など招いて模範演技を行う。種目は次のとおり。

器楽＝「アメリカンパトロール」平商「ツインマーチ」四小「満城の月」六小「美しき青きドナウ」三中「ブラスバンド演奏」磐高▽ダンス＝「ワンスタンプリング」一小「おおかみと七匹の小羊」五小「星まつり」三小「バンガリヤ舞曲第五」一中▽体操＝「集団体操」二小「団体徒手」二中「マットワーク」女子「団体徒手」磐女▽器械体操＝「平均台、平行棒」女子「徒手、鉄棒、平行棒」磐高「模範演技」一般▽混声合唱＝「私は誰でしょう」平混声合唱団▽民謡＝「新北海盆唄他」婦人会▽フォークダンス＝「パリから来た娘他」平フォークダンス協会

フクロウ部隊編成

常磐署で夏の取締り

常磐署では十五日から八月二十五日まで夏の防犯取締りを実施しているが、とくに今年からは盛り場を中心としたグレン隊を編成して夜間パトロールを実施する。

主な行事内容は❶有線放送施設の活用❷防犯作品展示会で湯本駅前、消防署まえに百九十七点を展示❸ポスター立看板の掲示❹第九回少年親善球技大会（八月五日）❺防犯柔剣道大会（八月二十八日公民館）❻防犯映画会（八月六日―十二日と二十五日―三十一日まで市内十五カ所）❼学童に対する細菌感染の開催❽露頭別防犯懇談会の開催などで、この他盛夏の繁忙期の防犯協会、婦人会の協力を得て街頭補導を行う。

学級新聞のコンクール

平一中で

平第一中学校生徒会編集部ではこのほど学級新聞コンクールを行なった。参加学級は二十八学級で、顧問教諭と生徒会役員で審査の結果、次の学級新聞が入選、第二校舎中ろうそくに展示した。

内容は学校内のニュース、論説など各編集委員が取材、毎月一回発行している。

▽三年❶一組三ノダイムス❷二組おしゃべり❸七組三七タイムス

近づく美の祭典

七夕美人コンクール

花吹雪を想わせる平市名物七夕まつりにいちだんと花をそえ、にぎやかなものにしようとする〝美の祭典〟第二回「ミス七夕美人コンクール」が平市、平観光協会、常磐地区観光連盟、平商工会議所、本社主催で八月五日開催されることになった。昨年度は水着姿の美人三十数人が参加、美を競い吉田キミ子さんがミス七夕美人の栄冠を獲得したが、ことしはさらに盛大なものとなるものと早くも人気を呼んでいる。あなたこそミス七夕美人です。未来のミス・ユニバースを夢見る女性が多数殺到つて参加することを望んでいる。

◆応募規定＝❶昭和三十五年四月一日現在満十八才以上二十五才までの独身と健康美に輝く未婚の女性❷五市を含む北城郡内に居住する者❸申し込み＝所定の申し込み用紙に写真（全身像）を添えて七夕まつり実行委員会（常磐署内）へ申し込むこと。締切は七月二十五日。

◆審査＝八月五日午後一時から市内三十メートル道路端特設舞台。審査は水着姿とする。

◆賞品＝ミス七夕美人一名、金三万円のほか副賞▼ミス七夕美人二名、銀三万円▼ミス七夕美五十人中の十位までの入賞者に記念品贈呈

◆パレード＝八月七日水着姿で市内目抜き通りでパレードを行う。

◆賞金＝ミス七夕美人一名、金三万円のほか副賞▼ミス七夕美人二名、銀三万円▼ミス七夕美五十人中の十位までの入賞者に記念品贈呈

ちどり号を運行

郡山、久之浜直通列車

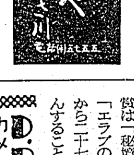

海水浴シーズンを迎えた仙鉄、水二十一日は仙台郵政局の移動無便局を繰り出す平、常磐の両かい路を巡回することになった。

出郵所取扱時間は午前九時から午後四時まで、取扱事務は普通の郵便物の引受、記念切手はがき類の売りさばき、記念スタンプの押捺。

（写真は記念スタンプ）

日本の酒もある お酒の博物館

（ハンブルク＝DAD）ハンブルクの北西にある田舎町のヒンドルフに「酒の博士」で通っているおじさんがいる。この町A・ヤウフマンという人が、誠実で思慮深く、眼光するどくちょっと恒屋の学生という人柄には見えぬけれど、決して日本の医口頭一郎博士のように、お酒を研究して博士になった学者ではない。世界中の酒を集めている蒐集家で、自分の経営している旅館に「酒の博物館」をつくっており、近くのハンブルクの人達はもとより、世界中の左党に知らせていて、この種の蒐集ではまず世界最大のものである。

ヤウフマンは、蒐集家に通有の名誉欲をもっており、その理想を一歩一歩、いや一瓶一瓶辛抱強く実現する忍耐力をもっている。そして、世の蒐集家と同じくひとたきなところがあって、この片田舎の町に広い世界からゲンリキュール二百本、世界的な特級リキュール二百本、ブドー酒類五百本余りがある。中でも珍しいのは、世界的に有名なモンネ家が昔から持っていた百五十年のコニヤックで「貯蔵長好の古酒」グランシャンパーニュ産」と言いあるものや、王様や市長がパリのベルサイユ宮を訪問した時だけに出した所謂王宮コニヤックなどである。ロシアのものは三十七種の色々なウオツカのほかに、コーカサスの六五%の酒や、七〇%の甘草酒「カウチュコーク」や、強い「レビーツカ」と呼ばれる酒、八〇%の高級酒「ステーツカ」等がある。それぞれの国には必ず代表的な酒があるので、勿論来てつくる日本酒もここにある。

左端は誰でもそのだが、ヤウフマンも自分の酒倉や酒の値段で越えてはならぬ限界を心得ているが、蒐集だけは別で限界はないようだ。二千八百本という素晴らしい数の酒を持っていてもまだ満足はしない。新記録を作ろうというだけでなく、出来るだけ「完全」な蒐集をしようと思案中だからである。

（写真はカウフマン氏とその蒐集した世界の銘酒の一部）

秘境ヒマラヤ

初めて公開される神秘

◎世界で初めてカメラが捉えた血も涙も原始宗教「鳥葬」の実態

ひとくなった老婆の遺体を毛布に入れ、ボン僧の個人を先頭に太鼓を叩きながら山頂に至り、屍除けの棒が刺された場所に遺体を降すそこでヤクの糞を焚かりにたきながら経を読む。老婆の孫で、僧侶を兼ねている若者が、遺体を鉈刀で解体し、石で頭を割り、鳥を呼ぶために人骨で作った笛を吹きならす。人々は老婆の遺体が早く食べられてその肉体と霊魂が天に昇ることを祈りながら山を下りる。

◎現代の鏡異、ヒマラヤの性生活

一妻多夫の夫婦

兄のところへ嫁ぎて、弟が年頃になると共同の嫁にする。これは経済的な問題もあるが、兄弟が交替にキャラバンに出かけることも原因している。

◎怪奇な仮面をかぶって踊るラマ教の祭りと悪魔払いのボン教の祭り

ラマ教の祭りは、麦まきが終る頃に行われ、村人は盛飾つて寺へ行く。怪奇な仮面をかぶって踊る僧侶ラマ教でも旧派で、薬窓をならしているのは町の職人たちである。

遠くヒマラヤの冬がしのびよる秋の収穫前前にボン教の祭りが行われる。仮面をかぶり鈴を持つた僧たちが、村はずれの広場に集り、かしこで作る。変装品として重宝なものである。

◎タカリー族は商業民族　お金の計算もがめつく

ポカラの町は人口約二万人、ネワール人、タカリー人が住んでいるが、特に商業民族だと云われるタカリー族が多く、交易が盛んでゆったりした感じがする。

高校野球記念スタンプ

仙台郵政局では十九日から平市営球場で開かれる県下高校野球大会を記念してスタンプを使用することになり、平局では二十日から二十五日までの期間に平市営球場内に臨時出張所を開設、県下各方面から参加の選手、応援団などの便宜を図ることになった。なお二十、月一回まで。

◆参加申し込み＝八月五日午後一時から市内三十メートル道路端特設舞台。審査は水着姿とする。

◆賞品＝ミス七夕美人一名、金三万円のほか副賞▼ミス七夕美人二名、銀三万円▼ミス七夕美五十人中の十位までの入賞者に記念品贈呈

モクさん 437

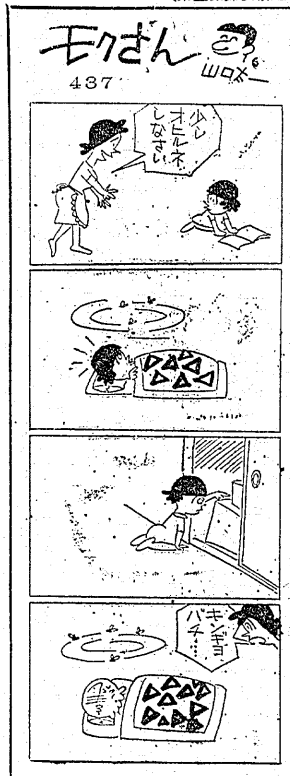

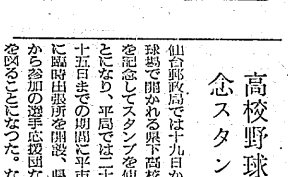

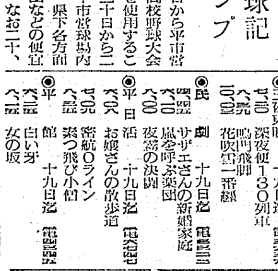

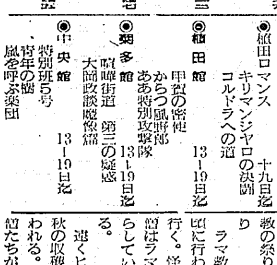

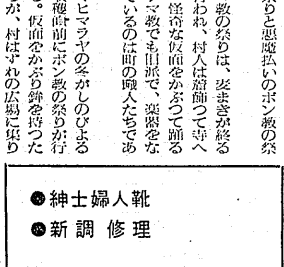

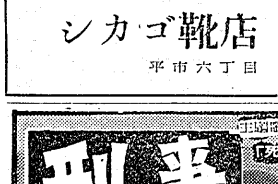

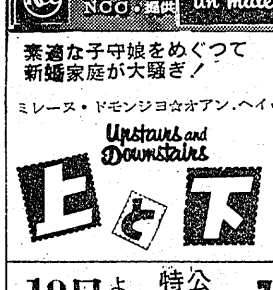

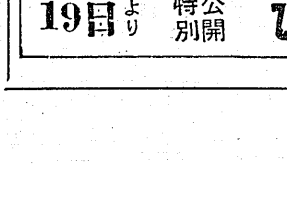

●紳士婦人靴
●新調修理
シカゴ靴店
平市六丁目

ラジオ福島

【今晩】

6.00 あばれ剣法
30 福ちゃん
7.15 人間模様
30 歌謡アワー
8.00 お笑い演芸会
30 ミュージックプレゼント
9.00 お楽しみ演芸館
30 放送劇「夜光虫」
10.05 連続浪曲
30 夜のリズム
11.05 放送劇「残菊物語」
25 L盤アワー
30 手帳「動物の四季」

【明朝】

5.05 村のアンテナ
40 市場往来
6.15 特産地の人
40 人生「無一物」
7.37 ひとくちメモ
45 朝の訪問
8.05 モーツアルトの二台のピアノ変嘱曲
30 夫婦天気図
9.05 ふろ場の工夫
35 メロディー

NHK第1

【今晩】

6.00 こどもニュース
30 1丁目1番地
7.15 ニュースハイライト
30 三つの歌
8.00 お父さんはお人好し
30 私は誰でしょう
9.10 ニュース解説
25 芸能ホール
10.10 時の動き
30 災害日本を診断する
11.10 首脳指名

【明朝】

5.05 録音風物誌
30 農家の皆さんへ
6.15 スーパーメロディー
55 歌謡学校コーラス
7.15 パパ行ってらっしゃい
30 カラーミュージック
8.05 お早よう皆さん
30 ママの日記
9.00 陽気な山彦さん
30 小さなコイビト

NHKテレビ

【今晩】

6.00 子供ニュース
30 世界をみたまま
7.15 バス通り裏
30 私の秘密
8.00 歌の広場
30 お父さんの季節
9.00 現代人間模様
30 演芸クラブ

靴なら 三友ゴム 平市紺屋町 TEL2408

世界一

平二小でテレビ教育

平第二小学校では昼休みを利用し学校に設置してあるテレビジョンの教育番組を選択選の児童に視聴させることにした。このため同校の五、六年生児のテレビを持っている家庭を調べたところ五百九十三人のうち所有者百五十二人、近所で見るもの二百三十三人という数字が出た。

そこで二千百日から八月四日まで学校内で全児童二千五百九十二人にテレビ視聴をすることになった。なお昼休み中の映画鑑賞は「秘境ヒマラヤ」（平部）「エラブの海」（民間）二千日から二千七日までの映画を推せんすることにした。

D.I.E.と カメラ用品 カノン 会会員通り

平館 映画 次週上映

☆物語☆

勿来農青連で組織強化

勿来農業青年団協、勿来農業婦人部は組織の強化を図るため、結成式を二十三日ごろ開くことになった。これは農事改良の推進を図ることを目的としたもので、勿来農協（坂本浅次郎組合長）がリーダーになって結成に力を注いでいる。

ちどり号を運行

郡山、久之浜直通列車

海水浴シーズンを迎えた仙鉄、水二十一日は仙台郵政局の移動無便局を繰り出す平、常磐の両かい路を巡回することになった。

出郵所取扱時間は午前九時から午後四時まで、取扱事務は普通の郵便物の引受、記念切手はがき類の売りさばき、記念スタンプの押捺。

（写真は記念スタンプ）

日活歌ピクターレコード
「死ぬほど愛して」

刑事

全世界に絶賛を拍した感動のイタリヤ映画！

「鉄道」「ちいさい恋人たち」のピエトロ・ジェルミ監督主演

エレオノラ・ロッシ・ドラゴ共演

NCC・提供

素適な子守娘をめぐつて新婚家庭が大騒ぎ！

ビスタビジョン

ミレーヌ・ドモンジヨ☆オアン・ヘイツツド主演

Upstairs and Downstairs

上と下

総天然色

19日より 特別公開 ひかり座

映画は大映 19日～22日

総天然色

雷蔵が斬る!!山本が肌を張る!!

華麗凄艶の時代巨篇

市川雷蔵 滝沢修
山本富士子 木暮実千代

かげろう絵図

総天然色

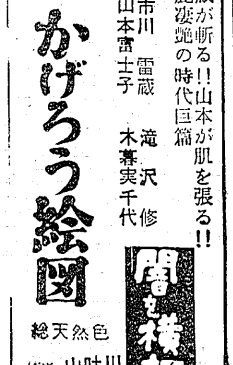

闇を横切る

川口浩 叶順子 山村総

あばれ狼の正体を！体当りする熱血の青年記者

特別料金 大65円 学50円 小40円

世界館

CINEMASCOPE 20世紀フォックス映画迫力大作 監督ヘンリー・ハサウエイ

七彩の灯渦巻く歓楽のモンテカルロに大胆不敵な金庫破りを遂行した七人の強盗団！

賭場荒し

エドワード・G・ロビンソン ロッド・スタイガー

「南太平洋」のオスカー・ハマースチンのミュージカル映画の最高傑作!!

カルメン

デラックスカラー シネマスコープ

全音楽ファン待望 完全立体音響！

ハリー・ベラフオンテ ドロシー・ダンドリツジ

19日封切 聚楽館

品質生産国内最高！

山口の自転車

●乗つて軽く 持つて軽い
●新しい設計 美しい色彩
●良い品質 安い価格

代理店 大高自転車店 平市紺屋町 電五〇三

土木建築請負 一般土木建築材

やまに工務店

岩井鉄雄

平市旧城跡三六 電(代)五四五

「ヒテリノトキハナミダヲナガシ サムサノナツハオロオロアルキ…」

サムサの夏です完全冷房

コーヒーと洋酒の店

ムーンレイ

平市三丁目 TEL2222

●11時より開店 皆様をお待ちしております。

トケイ 吉栄 メガネ 東邦銀行前 電4956

来客に すぐ間に合う 酒喜庵

折詰・仕出し・お弁当（一人前五〇円より 自家用車配達）

TEL 4431～2

銘酒 清酒 夢心

東洋酒販株式会社

社長 杉田松太郎

平市禰宜町 電(代)3188