1　3082号　（昭和30年1月22日第三種郵便物認可）　常磐毎日新聞　（夕刊）　（月曜休刊）　昭和35年7月22日（金曜日）

常磐毎日
発行所　平市田町75　常磐毎日新聞社　電話（代表）2111番　2105

会津稲酒・うまい酒
稲川
醸造店吟醸
稲川酒造
福島県猪苗代町字新町

大きく変る犯罪地図

常磐、磐城は特殊発生区に

発山用ナイフや手製の銃を腰にブラさげて西部劇映画にでてくるカーボーイよろしく街の中をブラついていた少年のグループが二十日常磐署に補導された。この手製銃などは小石をつめてうつと五十米も石が飛ぶという危険なしろもの。常磐署で目下捜査内の各署へ、家庭にこのような遊びをさけるよう警告したが、夏休みを迎えてこうした悪い遊びや、不良グループによる犯罪は更に増加になりつくる。各警察署ともこうした犯罪のシーズンを迎えて暴力団狩りや盛り場、水浴場などに臨時派出所を設けたり、フクロー部隊を編成してパトロールを強化、未然防止に全力をあげているが、夏は進入に犯罪が移動するように、こうした犯罪の発生地区も年と共に大きく変り、従来の都市集中から最近では周辺都市へと「犯罪地図」がぬりかえられているのが目立っている。

三年間にわたってこの強盗犯罪の発生分布の変化状況を調査していた県警本部防犯課の発表でもこの点を指摘しているが、この石城地区でも従来平市を中心として発生して来た強盗犯罪が、昨今ではほとんど磐城、内郷、常磐、磐城、泉田川が多発地区となっている。

放火　憤げいの状態だが、福島では三十四年に十件の発生を数え、郡山、岩松、平方部などに周辺市町村への分散発生となっているが、ここでも従来内郷、常磐の発生度が強く注目される。

強かん　年ごとに発生がなさのほうで三十四年には百六十四件を記録した。特に夏に多い犯罪だが、ことしは四月までに早くも前年一件を数え、従来の最高を記録した三十四年度同期を四件も上回っている。福島地区、平方部では常磐、磐城などが目立ち特に警戒を要する。

この統計によると四種の凶悪犯罪のうち全部が全部炭鉱、郷、常磐等に移り。更に農村地区へ移る傾向にある。ことにヤマとヤマという特殊環境にある石城地方は従来からのヤマとヤマを中心とした犯罪発生は決してなくなかったが、最近の発生は特に目立ち、石城の犯罪はこの磐城と常磐の両地区に集約された感さえある。県警本部の調査でもこの点を強く指摘され「凶悪犯罪の特殊発生地域」という別名を附わつてさえいる以下は県警が発表した殺人、強盗、放火、強かんの四部目にわたる凶悪犯の新しい犯罪地区ともいうべきものである。

殺人　生活が安定したためか、物盗りというようなものより原因はえん恨や憤怒によるものが多くなった。平方部の発生が比較的減っているのに反し、常磐、磐城、泉田川が多発地区となっている。

強盗　年末年始に発生が多く、現は少なくなっているが、最近は県下全般にわたって増加の傾向にあり、とくに凶悪強盗が目立つ。中でも福島、郡山、平方部の発生が多く特に福島では都市集中の傾向。都市周辺には二本松、常磐、磐城の発生が多い。

天気予報

「今晩」南よりの風、曇後雨の多い天気
「明日」雨の風、晴れたり曇ったり。
「海上」今晩だいたい穏、明日多少風波でる

提供　事業所　常磐商工会
隅田川
株式会社
平2電4954

新型タンク車完成

磐城セメント ピストン輸送急ぐ

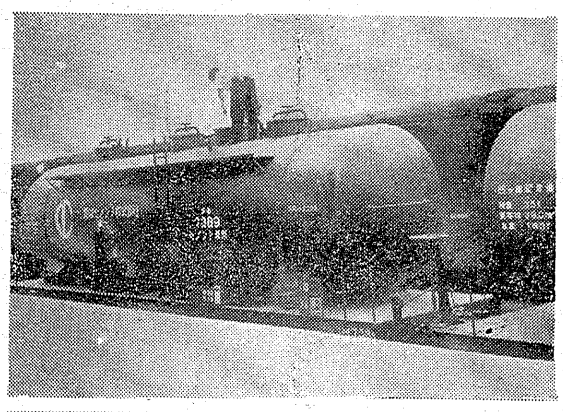

磐城セメント四倉工場（坂長小山）では、イワキセメントは近年仙台市を中心に需要が急増したが貨車不足で輸送に困つていた。そこでこの程セメント収容のタキ車（セメント輸送専用のタンク車）一両三十五トン（はトン）を新設四倉工場から仙台市長町の包装所にパラ積みで輸送、常時五十両を備えて置くことになつたもので、運行列車は四倉発午前十時半、仙台着午後二時半、仙台発午後三時、四倉着午後六時の二回運行する。イワキセメントは近年仙台市を中心に需要が急増したが貨車不足で輸送に困つていた。そこでこの程セメント収容のタキ車（セメント輸送専用のタンク車）一両三十五トン（はトン）を新設四倉工場から仙台市長町の包装所にパラ積みで輸送、常時五十両を備えて置くことになつたもので、運行列車は四倉発午前十時半、仙台着午後二時半、仙台発午後三時、四倉着午後六時の二回運行する。

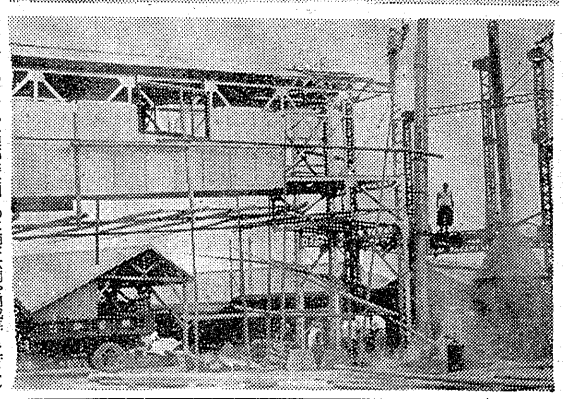

求人ブームの反映

訓練生希望さつぱり

福島総合職業訓練所内郷分所の訓練生受付は七月一日から始まつたが、申し込みはさつぱりで二十日もすぎたのに溶接者は定員の一割にもみたない有様。炭鉱離職者を転職更生させる施設として開設されただけに「こんなはずではなかつたが…」と平職安では首をかしげている。

同職安の話だと募集しているのは旋盤四十人と塗装、印刷、左官、板金の各五十人、合わせて二百四十人。炭鉱を失業したり、離職を見込まれる人はだれでも資格があり、七月一日から訓練生の募集をはじめた。ところが二十日までの申し込みは五科を合わせてわずか二十人（三十才前後）しかなく、この分では、まさら職業訓練を受ける必要はない。三十才以上は家族持ちのため訓練をうけたくても一日百三十一円の手当では家族を養えないことが申し込み不振の原因だという。

夏休み演奏会

四中ブラスバンドが

四倉中学校（校長松本茂寛氏）のロ、フルート、クラリネット、アルトサキソフォン、テナーサキソフォン）金管（コルネット、トランペット、アルト、バリトン、トロンボーン、小バス、BSバス）打楽器（大太こ、小太こ、シンバル、トライアングル）など三十四人で編成され、在校生二十二人、先輩十五人が来る。

八月一日東白河郡西川小、中校舞台で午後一時と同六時の二回演奏二日は午前九時半からはなお小校午後一時磐城小校で午後六時の二回演奏する。

夏のファッションショー

平高等洋裁学院生徒による夏のファッションショーは二十一日午前十時から内郷市の磐城第二高等学校でモデル四十五人が参加して三時間にわたつて行なわれた。

同校講堂には付近の婦人連が観客で押しかけ、シーズンの海水着、室内衣装、ワンピースなど婦人の観客をたんのうさせた。

割烹 開花

電話五四六

双高勿来を降す

会高は保原に敗る

第四十二回全国高校野球選手権県大会二回目のきよう二十二日は平市営球場、浅貝球場で二回戦八試合が行われた。まず午前八時半から平市営球場で行われた地元勿来高対双葉高の試合は四イニングまで勿来が投打ともに圧したが、五回になつて双高の打棒が爆発して二塁打とエラーなどで二点を先取、さらに六回にも長打で大量三点、七回に一点を得て6―0とシャット・アウト勝ちした。一方勿来も無死二、三塁いなどのチャンスがあつたが、双高の八巻投手の好投で抑えられ得点らすに終つたが、結局は実力の差が後半に現われた二戦であつた。一方浅貝球場での保原対会高は2―0で保原が勝つた。

「平市営球場」

試合開始午前八時半
平光（主）須田光、須田、渡部（るい）

勿来高	0	0	0	0	0	0	0	0	0
双葉高	0	0	0	2	3	1	0	×	6

（勿来）蛭田孝、高木正、山田―蛭田喜、高木成、蛭田喜（双葉）松本、八巻―佐々木

▽二塁打＝佐藤忠、つば（双葉）

「評」勿来は先発に蛭田（孝）を送り四イニングまで双葉を抑えたこれに対し双葉もオーバースローのびのある球を武器とする松本をマウンドに送つて投手戦を展開した。五回双葉ゆるみの出た勿来高ナインに危機が訪れ、双葉高この回のトップ佐藤（忠）が中右を抜く二塁打を放つとあと須地が四球で先取点をあげ、続く鈴木の猛打で追加点をあげた。さらに六回シヨートエラーでランナーが出たあと佐藤（孝）が左部ヒット、ここで勿来高は蛭田から高木投手に変つたが、この変りばなつづに右オーバーの二塁打で浴びせられ一点、次打者佐々木の遊ゴロを蛭田（孝）悪投してこの間に二、三塁ランナーがホームをついて決定的ともいわれる二点を追加した。七回にもエラーと安打で一点を加え結局6点の大量得点で勿来高をふり切つた。

一方勿来高は六イニングに無死一、二塁いの絶好のチャンスをつかんだが後続打者がいずれも内野ゴロに終り機を逸した。こうした試合展過からみて勿来高は投手にムラがあり、また双葉高の硬びのある球を打ちこなせなかつたことが敗因で結局は実力の差だつた。

高校野球の二日目戦績

高校野球県大会二回目の二十一日は平市営球場と浅貝球場で二回戦六試合が行われた。地元勢小名浜高、平商はいずれも順当に勝ち進んだが及ばず敗退した。

「平市営球場」
▽一回戦第三試合

若松一	0	0	0	0	0	0	0	0	0
学法石川	1	0	0	3	2	2	1	0	10

（七回コールド）

「若」金田、佐藤久一渡部（学）石）近藤―小平▽三塁打＝鈴木（学）▽二塁打＝近藤2、江尻志賀、大中、緑川2

「評」学法石川は若松一の佐藤、金田両投手に長短打十四本を浴びせ一方的勝利を収めた。若松一は初出場だけに近藤投手の快速とドロップには全然手が出ず、十四三振を奪われ、無安打に抑えられたこれに対し学石は終始堅実な試合運びをした。しかし若松一も試合なれしないこともかわらず最後までよく健闘した。

「浅貝球場」

保原	0	1	0	0	0	1	0	0	2
会高	0	0	0	0	0	0	0	0	0

喜工	0	0	2	0	2	0	2	0	1
東北	0	0	2	0	0	0	1	0	2

	0	0	5
	0	1	6

▽一回戦第三試合
川俣　0 0 1 0 0 1 1 1 4
原町　0 0 0 0 0 0 0 0 0

県体出場をかけて

24日 高校軟庭石城予選

第十五回県体の出場権をかけた第十三回県体は八月十五日より五日間福島市に於て開催されるが、県蹴庭石城支部県高体連石城支部主催の蹴庭石城地区予選は七月二十四日、八回二十分から磐安コートに於て男子二十二組六十四名、女子三十組六十名が参加、炎天下球の熱戦を展開する。似然男子は磐城、平商、平工の三回戦、女子は磐安と磐城一商の決戦か。なお同大会に於ける男女各上位二組ずつが県体へ出場権を獲得する。

平駅前で元気よい子のラジオ体操

（写真は平駅前でのラジオ体操＝平二小児童）

バイク追突し重傷

二十二日午前八時二十分ごろ平市との境界、初しも、岩松などの森林が百五十種、約五百本も市内外の緑者から出され市民の出足を待つていた。値段は百円前後から一番高いもので黒松など千円ものもあり魚商さんもあらわれ「売れ行きも上々すね」と業者たちはエビス顔だつた。

中体参加選手を激励

二十四日から郡山市で開かれる第三回県下中学校体育大会の常磐市出身出場選手送迎会は二十二日午前十時から湯本公民館で開かれた出場選手は二中五十八名、二中十六人、磐崎中二十七人、先生など百二人で、小井戸議長、教育長からの激励の言葉があり、茶話会を開くことになつた。

内郷で野犬狩り

内郷市保健衛生課では夏の狂犬病予防のため、二十一日から二十八日まで市内全域にわたつて野犬狩りを実施する。

常磐商議員の改選　常磐市商工会議所の議員は八月二十五日で任期満了となるので近く同所選挙人名簿の調製にかかる。

手配の窃盗犯捕る

平署では二十一日午前零時三十分ごろ平市五月町二四窃盗前科二犯無職根本健吉三四を窃みの疑いで逮捕した。

根本は去る十九日午前零時五十分ごろ東京都足立区島根町えん窓師岡村祐次さん方に忍び込んで衣類五点（時価一万九百円相当）と現金三百円を窃んで逃走していたもので、東京都西新井署から指名手配になり、二十一日平市五丁目付近を徘徊中、五丁目派出所小林巡査に職務質問され御用となつたもので、二十二日午前七時四十八分平発、郡山行〝ときわ号〟で西新井署に護送した。

御神輿御太鼓 新調修理

佐藤栄吉商店
平市六丁目　電二四八三

全店中元大売出し

60 SUMMER FASHION

肌着のお酒落

パチコート……1800円
スムリップ……650円
ウニリーナイロンネ……1400円

藤越4階／三愛コーナー

東部瓦斯株式会社 業所

平市佃町三　電四八二六

暑中お見舞申し上げます 昭和35年盛夏

平市内校長会

株式会社 加地和組
取締役社長 川和徳一
平市鍛冶町31
TEL2463・2970

産婦人科 齊藤医院
院長 斎藤正雄
平市南町　電二九〇二

耳鼻咽喉科 鈴木医院
院長 鈴木正男
平市田町　電二六二三

財団法人 竹林病院
院長 竹林貞吉
本院　平市十五丁目13　TEL4131・4132
分院　平市小太郎町13　TEL4133

魚菜市況

（単価＝キロ当り円）

▽サントナ	東	三一	三一	三一	三一	三一	三一	三一	三一
▽キヨウナ〃		一六	一六	一六	一六	一六	一六	一六	一六
▽ハショリガ〃		一〇	一〇	一〇	一〇	一〇	一〇	一〇	一〇
▽ネギ〃		一一	一一	一一	一一	一一	一一	一一	一一
▽エダマメ〃		四〇	四〇	四〇	四〇	四〇	四〇	四〇	四〇
▽ダイコン		三〇	三〇	三〇	三〇	三〇	三〇	三〇	三〇
▽タマナ		一五	一五	一五	一五	一五	一五	一五	一五
▽シヤガイモ		七一	七一	七一	七一	七一	七一	七一	七一
▽ナタマメ		一六	一六	一六	一六	一六	一六	一六	一六
▽ナス		三〇〇	三〇〇	三〇〇	三〇〇	三〇〇	三〇〇	三〇〇	三〇〇
▽バナナ		一八一	一八一	一八一	一八一	一八一	一八一	一八一	一八一
▽タマネギ		五一	五一	五一	五一	五一	五一	五一	五一
▽スイカ（一個）		二〇〇	二〇〇	二〇〇	二〇〇	二〇〇	二〇〇	二〇〇	二〇〇
▽タマゴ（一個）		二一	二一	二一	二一	二一	二一	二一	二一
▽トマト		六一	六一	六一	六一	六一	六一	六一	六一
▽キユウリ		五一	五一	五一	五一	五一	五一	五一	五一
▽カボチヤ		三一	三一	三一	三一	三一	三一	三一	三一
▽ゴボウ〃		一〇一	一〇一	一〇一	一〇一	一〇一	一〇一	一〇一	一〇一
▽ニンジン〃		三五一	三五一	三五一	三五一	三五一	三五一	三五一	三五一
▽モモ（四尺入）		二一	二一	二一	二一	二一	二一	二一	二一
		三三〇	三三〇	三三〇	三三〇	三三〇	三三〇	三三〇	三三〇
		一一〇	一一〇	一一〇	一一〇	一一〇	一一〇	一一〇	一一〇

（単価＝キロ当り円）

▽トビウオ		八五一	八五一	八五一	八五一	八五一	八五一	八五一	八五一
◇カツオ		一〇〇一	一〇〇一	一〇〇一	一〇〇一	一〇〇一	一〇〇一	一〇〇一	一〇〇一
◇イシモチ		一二〇一	一二〇一	一二〇一	一二〇一	一二〇一	一二〇一	一二〇一	一二〇一
◇アジ（一五キロ入）		七五〇	七五〇	七五〇	七五〇	七五〇	七五〇	七五〇	七五〇
◇クロガラ		一〇〇	一〇〇	一〇〇	一〇〇	一〇〇	一〇〇	一〇〇	一〇〇
◇アカジ		八五一	八五一	八五一	八五一	八五一	八五一	八五一	八五一

世界一
電なら
三友ゴム
平市紺屋町
TEL240 8

ドイツの話

昔懐しい衣装で踊る

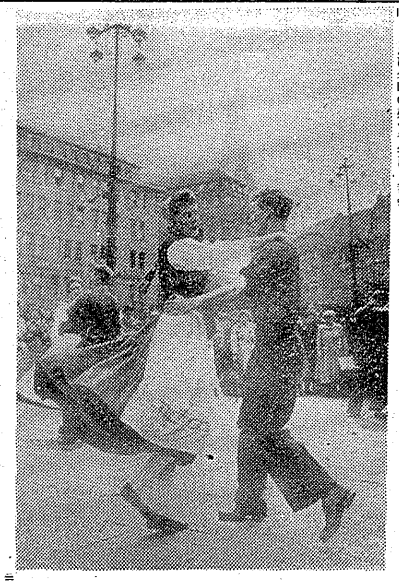

【ハンブルクHADCこの】のドイツでは、どんな小さな町や村に行ってみても、その服装には、都会と田舎との大きい違いはほとんど見られない。とりわけ年輩の婦や青年は、都会の大人達のように区まくれな流行を追っている。服装はかりでなく、都会風の生活形式の波がひしひしと村の奥にまで打ちよせて来ているのである。二、三十年前まではこんな服装は見られなかったものだ。しかし、昔からの田舎の伝統、大昔の風習や貴重な世襲文化財は一部に保護されて残っている。

田舎の娘は村祭でも今では田舎の衣装はつけず、新しい流行の服を平気で着るようになったそして、祖先の模例や習慣を守ろうとする意識などしも持ち合わせていないようだ。伝統の世界はだんだんに狭められて行く。ドイツの大都会に住む人びとを見ていると、誰も彼も同じようで、これほど目を見はるような姿に接することはほとんど無い。

このような世相になったので昔ながらの衣装は、まことに珍らしいものとなった。このほどハンブルク市の目抜きの大通りで、市民を驚かす伝統の踊りを見ることができた。その踊りの行列は、市内の繁華街で過去の一コマを再現したが。その時代は、今のようなスピード時代ではないので、まことに悠長な静かな歩調の踊りで、昔の百姓の古いメロディとリズムとを市民に謳歌させたのであった。

（写真は昔懐しい衣装をつけて目抜き通りで踊りまくる若者たち）

四倉カーニバル

24日、賑やかに町内一周

四倉町観光協会主催の夏まつりの呼物である第九回港まつりカーニバルは二十四日の壮日後二時に四倉町仲町米穀商（新園道上）に八団体が集合、同二時半から四倉高校女子生徒のプラカードを先頭に町内を一周するが、町人気を集め当日の出し物に町民らは期待を寄せている。

この日は町内をはじめ遠郷近在からドッと三、四万の人が繰り出す大賑いを見せるとあって、四倉警部補派出所、運転者会社（未定）などが交通整理に当るがいまから準備をしている。

一方参加する団体ではあの手この手で山物の飾り付けの最後の仕上げに大忙となっている。予定される出し物は次のとおり。

四倉中学校（郷山讃歌）四倉小学校（海の四章）町役場（未定）青年演団（宮夏の夜の夢）本町館組合（お母さん）紺屋組合（四倉名物浜節）商店連合会（未定）

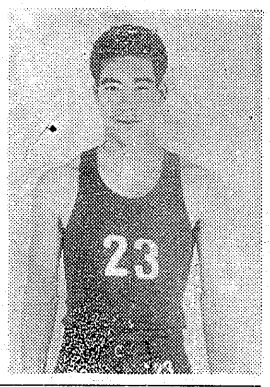

志賀選手（磐高出身）の活躍期待

26日、平市公会堂で壮行会

……ローマ五輪のバスケット・ボール代表……

ローマオリンピックのバスケットボール選手に選ばれた磐高出身、明大四年志賀政司君（二十六日帰郷、同日午後二時から平市公会堂で開かれる壮行会、に出席する。志賀選手は平市源字鳳内七三農業、志賀新太郎さん（一住年筑夫）の三男として生れ平六小、平二中、磐高を卒え現在明大経済学部四年籠球部の主将である。写真はオリンピックでの活躍が期待される志賀選手

志賀選手は磐高入学と同時にバスケットボール部で活躍、磐高入学と同時にレギュラーとなって活躍した。志賀選手が在学中の磐高籠球クラブは黄金時代ともいわれインターハイで第五位にくい込む殊勲打ちたてた。身長1メートル74体重75キロとバスケットボールの選手にしては比較的小柄だが跳の強さ、天性のバネは他選手の群を抜いて素晴しく1メートル50に達するジャンプ力を持っている。

志賀選手得意の鋭志賀機動監督は「すばらしいバネを持っている。酒もたばこもやらずおとなしい性格ですがコートでのファイトは十分で、明大ではリードオフマンです。ローマでの活躍が期待できますよ」と語っている。経済的に恵まれない志賀選手は明大に入ってから四年間というものは駿河台ホテルで住み込みアルバイトをつづけながら勉学、スポーツに励み、オリンピック行きの栄冠をかち得た。平六小、平二中、磐高の後輩、磐高同窓会、同PTA、同校生さらに出身地湯源部落の人たちが壮行資金の造成につとめている。

神奈川県鶴浜市での強化合宿を終つた同選手らはいま川崎の日本鉱業で第二次合宿に入っている。二十六日午後一時七分平駅着の下り急行「みちのく」で帰郷、同日午後二時から平公会堂での壮行会に臨み、さらに二十八日には福島市で開かれる県主催の「オリンピック選手激励会」に出席、八月八日常磐発羽田を発ってローマに向うことになっている。

なお平市が生んだオリンピック選手はメルボルン大会に出た大平社二選手、磐高、明大、松下電気勤務上つづいて二人目のことである、しかも両選手ともバスケットボール選手とあって「先輩に負けるな」との大きな期待が寄せられている。

クレー射撃

常磐同狐友会（大田原正会長）では二十四日午前九時から常磐市湯本茶高の特設射撃場でクレー射撃大会を開催する。参加者は二十人の予定。

家庭工業の普及

常磐会議所の事業計画

商工業の振興発展と一般の福祉の増進をはかる常磐市商工会議所総会はこのほど開き、三十四年度政策綱領の決定したあと市民会館の建設促進など事業計画を次のとおり決めた。

▽常磐地区緊急発展に関する促進①工場誘致の促進②家庭工業の普及促進③湯本駅改築と駅前広場整備の促進④常磐電化及び磐東線電化促進⑤交通対策の強化運営⑥市民会館の建設促進⑦御斉所街道舗装と自動車運行増加⑧民間テレビ中継基地誘致運動促進⑨湯本温泉街拡大建設の促進▽商工業の設置振興に関する事業①協務、経理、経営及生産能向上などに関する各種講習、講演会の実施②従業員退職積立金制度及退職資金制の促進③商店経営セミナールの開催と先進都市視察④製紙コンクールと優良従業員の表彰。

バレエの研究発表会

常磐バレエ研究所母の会主催、常磐炭鉱労働組合後援の常磐バレエ研究発表会は二十三日午後六時から湯本自治会館で、二十四日午後一時から内郷公会堂、同午後六時から磐崎会館で開催することになったお同日は磐山、香取バレエ団が応援出演する。主なプログラムは次のとおり。

◇湯本研究生▽第一部❶ランチエラ❷ポルカ❸バラの乙女❹カンコーワルツ❺ハンガリア六番❻特別曲他▽第二部　ハンガリア舞踊組A・ハンガリア五番B・ハンガリア七番C・スペイン舞踊数曲（白鳥など五曲）

◇内郷研究生▽第一部❶オモチャの兵隊❷踊る人形❸花のれいむ❹ニエット❺ピーコーポン❻ルシヤの市場他。なお磐崎会館も同。

八仙踏切に跨線橋

市議会でも実現促進

吉健鉄工所などを表彰

常磐市八仙踏切に人道跨線橋をつくってほしいとき望常磐市議会に請願されていたが、同議会でこれを採択、近く予算を検討する。常磐市湯本八仙踏切は通過列車の増加と貨車の入替えなどで長時間にわたって閉鎖されるため、踏切通路に人の山ができ、とくに朝夕の通勤通学時間帯は交通混雑をきたすなどから通行人は線路をまたぐなどして危険な状態にあり