昭和35年7月27日（水曜日）　常磐毎日新聞（夕刊）（日曜休刊）　常磐毎日新聞　T　3086号　（昭和30年1月22日第三種郵便物認可）

常磐毎日
発行所
平市田町75
常磐毎日新聞社
電（代表）2104
2105番

酒　会津銘酒
金の
山中八次郎吟醸
会津若松市新横町

二少年含む六人逮捕

勿来　いずれも札つきの不良

水浴シーズンを迎えて街のタニ狩りを実施している勿来署は、二十七日植田町佐糠字八反田横込矢川崎徳明(三)同町後宿自大生少年A(二)も同町金畑無職渡辺勝矢(三)同町矢川機械工本間自智(三)同町精米手伝少年B(二)も同町本町無職渡辺誠次(三)の少年二人を含むの六人を恐喝、傷害、婦女暴行などで逮捕した。いずれも町の札つきで、とくに第一次暴力狩りで兇状分明が逮捕されて以来狩回って市民から白眼視されていた連中である。

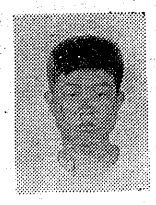

勿来署の調べによると川崎、本間、城市大津町水道工前田政喜さん(三)＝同北能筋工黒木正郎さん(三)＝赤浜と少年二人の五人は去る七月二十日午後十一時ごろ植田町台町バー通り前路上を通行中の北沢てる子さん(三)＝同工員渡辺栄三さんの四人にインネンをつけ、植田小学校校庭に呼び込んだ上、前田さんを殴りつけて逃れ出し、前田さんを殴りつけて金治一郎の傷を負わせた上、金を出せとおどかし現金六十五円とズボンつりを奪い取ったほか、黒木さんからはバンドなどを奪い取り、明日まで千円持って来れば返してやるとおどかし、更に同十一時ごろ植田町金畑バー柳前路上で磐城市黒野鉄筋工遠野孝(三)にインネンをつけて殴りつけ金治一郎六十五円、タバコ四個などを強奪したもの。この外にも数件の暴行、傷害を働いている見込みで、いずれも町の札つき不良。

また渡辺誠次(三)は前記五人組の仲間で去る二月十三日午後四時三十分ごろ前記の赤津、川崎など四人と共謀、同町紀洲屋ダンスホールから兵庫(三)を一瞬を世話すると言葉巧みに連れ出し、小型貨物車で勿来の関跡付近の山中まで強出暴行を働いたもの。このほかにも数件の婦女暴行があるものとみられ余罪を追求している。

牛小屋焼く

二十六日午後十一時二十分ごろ平市愛宕字大菱畑一八農業渡辺清寿さん(四三)方の牛小屋から出火約四十六平方米を全焼、同十一時三十五分ごろ鎮火した。原因は不明で調べているが、牛小屋の〝蚊いぶし〟をして残り火の不始末と見ている。

殉職者よ安らかに

平一小きのう戦災記念日

平第一小学校（校長片野孝平氏）それに当時の教諭松崎吉太郎さん(五七)＝平市四丁目災戸屋主人＝らが出席して殉職した三氏の冥福を祈った。

ことしは戦後十五周年目で松崎内郷市農務課では八月一日から市内一せいに農家台帳の調査を実施する。

内郷で農家台帳の調査

全国市長会から選ばれ去る四日ほど欧米各国の都市行政、産業視察のため出国を出発した。諸橋平市長は二十六日午前十時羽田着で帰国あす二十八日午後三時五十四分平着の予定。

諸橋市長あす帰郷

ナイフで突刺す

モモドロ発見されて

勿来署は二十七日勿来市山田町大町湧沢字仁平谷地内にある小沢万平さん所有のモモ畑に入り、モモを盗み取ろうとしているところを小沢さんに発見され、少年二人は逃げてしまったが、A(一七)は同日午後十時ごろ同町大町の自宅で逮捕した。少年A(一七)は他の少年二人と共謀して去る二十二日午後九時ごろ同町台町バー通り前路上を通行中の北沢てる子さん(三)＝同工員渡辺栄三さんの四人にインネンをつけて殴りつけ金治一郎の傷を負わせた上、金を出せとおどかし現金六十五円とズボンつりを奪い取ったほか、黒木さんからはバンドなどを奪い取り、明日まで千円持って来れば返してやるとおどかし、更に同十一時ごろ植田町金畑バー柳前路上で磐城市黒野鉄筋工遠野孝(三)にインネンをつけて殴りつけ金治一郎六十五円、タバコ四個などを強奪したもの。この外にも数件の暴行、傷害を働いている見込みで、いずれも町の札つき不良。

また渡辺誠次(三)は前記五人組の仲間で去る二月十三日午後四時三十分ごろ前記の赤津、川崎など四人と共謀、同町紀洲屋ダンスホールから兵庫(三)を一瞬を世話すると言葉巧みに連れ出し、小型貨物車で勿来の関跡付近の山中まで強出暴行を働いたもの。このほかにも数件の婦女暴行があるものとみられ余罪を追求している。

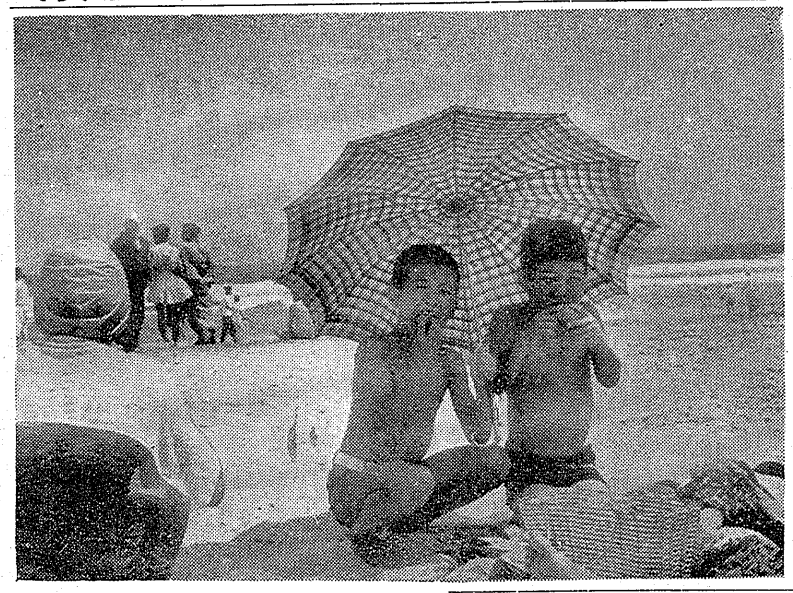

観光開発で合併瀬踏み

品川白煉の磐城移転も

常磐、磐城で話し合う

常磐市と磐城市商工課の観光対策打合せ会は近く常磐市で開かれこれは今後発展する磐城市と不況の優磐常磐市が共同で観光事業に力を入れようというもので、常磐、磐城両市の合併問題が出されるので会議の成行きが注目されているこの打合せ会は民間会議員の話で五市合併をまえに、常磐、磐城を合併し、白島から排出される大温泉郷にし、磐城市に移転する品川白煉瓦の磐城市への移転をすすめるというもので品川白煉瓦のあとにヘルスセンターを建てる計画である。おそくとも八月中には両市との話し合いがもたれるが、磐城の三代市長なども乗り気であり、常磐からも渡松商工課長も出席する。

若松商工課長の話

できることなら五市合併が望ましいが先ず磐城市と合併すれば両市の観光事業にも大きなプラスになる。そうなれば勿来市も乗り気になるので一日も早く実現したいと思う。

ローマで頑張る

志賀選手元気にあいさつ

平市教育委員会ではローマオリンピックのバスケットボール日本派遣選手に選ばれた平市磯字風の内出身、志賀政司君(三)＝明大主将＝の壮行会を公会堂で開いた。壮行会は平市長代理の山岸総務課長の挨拶で選手紹介が行なわれ、県議鈴木宣政氏から激励の言葉があのべられ、山岸課長の音頭でバンザイ三唱をした。このあと平三小児童の器楽合奏があって志賀選手らはさし回しのオープンカーで市内パレードに移った。なお同選手は二十八日県庁で行なう県壮行会に出席する。

妻に心中を強要

殺人未遂で捕まる

つたため心中を決意、二十六日朝無職関谷喜次郎(三)を殺人未遂現行犯で捕まえた。

同日午後一時五十分ごろ平市三十米遊路、東映劇場内で妻ユキさん(三)と心中しようと列車の七センチの所カミソリで切りかかつたもの。調べでは照谷は密売で働けず妻ユキさんが映画を観てから東映に入り、そこで映画交番に連絡したため照谷が逆上してカミソリを持つてユキさんを追い回したものである。

七夕祭り皮切り

常磐の夏祭り行事

常磐市商工会議所では八月六日の（おり決めた。

▽七夕まつり（六、七日）▽納涼市民盆おどり（六日）▽納涼常磐名人会（六日）＝商工会館前演芸舞台▽映画の夕（七日）＝同▽じゃんからコンクール（十一日）＝同▽子供じゃんがら盆おどり（十三日）＝同▽納涼市民盆おどり（同）＝同▽常磐旋盆盆おどり（十四、十五日）＝各町▽福音山盆おどり大会（十六、十七日）＝観音山▽成田山盆おどり（二十七、二十八日）＝成田山

平市の隔離病舎

あす公会堂で落成式

平市が南白土地内に工費一千七百万円を投じて工事を進めていた隔離病舎がこのほど立派に完成、あす二十八日午前十一時から公会堂で落成式を行う。この新築病舎は平第一小学校（校長片野孝平氏）それに当時の教諭松崎吉太郎さん(五七)＝平市四丁目災戸屋主人＝らが出席して殉職した三氏の冥福を祈った。

ことしは戦後十五周年目で松崎内郷市農務課では八月一日から市内一せいに農家台帳の調査を実施する。

諸橋市長あす帰郷

全国市長会から選ばれ去る四日ほど欧米各国の都市行政、産業視察のため出国を出発した。諸橋平市長は二十六日午前十時羽田着で帰国あす二十八日午後三時五十四分平着の予定。

内郷で農家台帳の調査

全国市長会から選ばれ去る四日ほど欧米各国の都市行政、産業視察のため出国を出発した。諸橋平市長は二十六日午前十時羽田着で帰国あす二十八日午後三時五十四分平着の予定。

会長は一年交替

勿来農委で初会合

第二十七回勿来市農業委員会は二十六日午前九時から市役所大会議室で開いた。この会議は農業委員改選後初の議会で農業委員会長を選出するのが主だつた。

農業委員会長には、鈴木栄氏と荒川彦市氏の二人が立候補したためその調整で時間をついやした。結局選挙委員の取りはからいで、カメラサロン

磯の黒ん坊

土用波の磯に遊ぶ子らも腹がへっては…と食欲の補給監視員の慈悲から日傘をちょっと拝借して黒ん坊大会ならさしずめ入賞は確実

撮影渡辺春治（写真請負）

提供カンノカメラ店

（平市公会堂通り）

▽▽カメラが潮風に吹かれますと悪影響がありますから、海辺から帰宅したら早速クリーニング等でよく手入しておくことが大切です。撮影の時以外はケースにはキャップをしておきましょう。

表彰される石井所長

東北六県厚生保護大会は来たる八月六日福島市で開かれるが、席上厚生保護功労者として常磐市福祉事務所長石井寛治氏には東北地方更生保護委員長から表彰されることになつた。石井氏は保護司として十二年間をのみもすすみ、取扱つた件数は千件以上になつており、とくに少年関係の悪かつた窃盗事件で更生させたものなどの功績は大きい。

（写真は表彰される石井氏）

小児マヒワクチン届く

平保健所にこの程と小児マヒワクチン七十七本（三百五十人分）が県衛生課から送付され、直ちに管内九病院に配分した。

魚菜市況

（単価＝キロ当り円）

サントナ	東	三一〇	三一〇
マキヨウナ	〃	五一〇	一一〇
マハンショウガ	〃	一〇一〇	一一〇
ネギ	〃	六一〇	一一〇
マエダマメ	〃	一八〇	二〇〇
マタマナ	〃	一八〇	二〇〇
マダイコン	〃	五一〇	六〇〇
マシアガイモ	〃	八七〇	九〇〇
マナスナ	〃	一〇〇	一〇〇
バナナ		三一〇	三一〇
マダマネギ		一七〇	一八〇
マタマゴ（一個）		一六〇	一七〇
トマト		一一〇	一二〇
マキユウリ		一四〇	一五〇
カボチャ		一五一	一六〇
マゴボウ		二〇〇	二〇〇
モモ	（四Kg入）	四〇〇	四〇〇
リンゴ	（二五Kg入）	一〇〇	一〇〇
		一二〇〇	一五〇〇
ブドウ	（四Kg入）	一〇〇〇	一五〇〇
スイカ	（一個）	一五〇	一八〇
	（単価キロ当り円）	一四〇	一六〇
カボチャ		一五〇	一八〇
ジャガイモ	（二五キロ入）	三五〇	四〇〇
イカ	（二キロ入）	一〇〇	一二〇
メヌキ		三五〇	四〇〇

お礼

本会は、第四十二回秋季県高等学校野球大会を平市に誘致することを目標に、平市営野球場の建設に全面的協力を行なつて来ましたが、平市営野球場の選手を迎えて熱戦裡を繰り展げ、七日間に亘る大会を無事に終了、然も東北大会に地元チーム磐城高校並びに双葉高校の二チームを送ることの出来たことは、これひとえに市民各位の絶大なる御支援の賜ものでありまして、県下高校大会が成功裡に終了しましたことをこの機会に厚く御礼申し上げます。

平市営野球場建設期成同盟会
会長　阿部政右衛門
市民のみなさんへ

60 SUMMER FASHION
全店中元大売出し
真夏のお洒落
パイルポロ……400円
アニムショートパンツ…640円
ハンドバッグ(水玉)…1100円
パット……100円
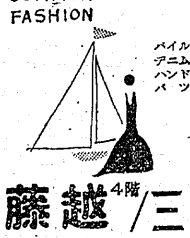
藤越4階／三慶コーナー

来客にすぐ間に合う
酒喜庵
折詰・仕出し・お弁当（一人前五〇円より）（自家用車配達）
TEL 4431～2

旨かつべ
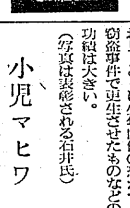
四倉水加協の新役員
四倉水産加工業協同組合では、この程の通常総会で理事9人を改選、次のほか第十回通常総会を開き、次の通り新役員を決めた。
▽組合長大和田重太郎▽理事長谷川恒一郎、浜田幸次郎、竹永芳雄、松本亀吉▽監事鈴木富吉、松本昇

大谷石上
平市 電(平)〇六六

暑中お見舞申し上げます　昭和35年盛夏
割烹　大貞　平市田町　電四九一七・四九一八
産婦人科　叶多医院　本院 平市二丁目 電(平)二三五五　分院 湯本駅前天王崎電(代表)二四〇一
内郷駅前　内郷タクシー　本社(平)三六八一・三八八九　みまや営業所 電五五五八
福島県知事登録(へ)五七号　堀江工業株式会社　取締役社長 長谷川常吉　平市才槌小路 TEL(平)3、117～9
日本専売公社平出張所　所長 橋本哲哉
三菱ふそう自動車株式会社　代理店　株式会社 スピイデー自動車商会　取締役社長 大内弘　平市正月町 電一四九〇
タクシーの御用命は　平二一七五・二六四〇　好間営業所　五三七二　草野営業所　五六四七　尼子タクシー　代表取締役 吉田健造　平市二丁目
石油製品・プロパンガス　株式会社 関彰商店平支店　平市一丁目 TEL(代)4187
石城地区生命保険協会　会長 大河原完　副会長 結城鬼丸　幹事 田辺重信　〃 原術一　〃 泉守　外会員一同
平市飲食業会　会長 金子松男　副会長 加藤武勝　〃 鈴木久博

（第三種郵便物認可）　一部5円・一カ月一面定価100円

高校野球大会を終って

粗雑なプレーの反省

立派だつた近藤投手

県認審判員　矢野浩一

新装なれる待望の平市営球場に県下四十五校の若人が集まり盛大に挙行された開会式、郷土の声援に応え善戦敢闘、遂に県代表となつた磐城高校に双葉高の二校に対しその栄誉をたたえるものである。先づ何よりも七日間炎の大会にふさわしい好天に恵まれたことは恐らく過去になかつたように記憶している。

今大会に感じたことはどのチームともバント・エンドラン、ヒット・エンドン及びスクイズの成功率が非常に少なかつた。この点に十分なる練習を必要とすることが痛感された。攻撃に当つては無死一塁かつ回が若い場合は慎重に攻めるべきだろうたとえば投手の出方を十分に打者が見て単独に倒れてあたらチヤンスを逸するというような事実がたびたび見受けられた。少なくとも高校野球というものはセオリー・オンリーにて進むべきが至当ではなかろうか。いうなれば七回以後の大会にふさわしくない事実がたびたび見受けられた。少なくとも高校野球というものはセオリー・オンリーにて進むべきが至当ではなかろうか。いうなればセフティー・バンドなどを用いず最初よりバンドのかまえにてストライクをバンドし、ボールをはずし、相手投手を苦境に落し入れるという事を常に考えなくてはならないと思う。ヒット・エンドランも同様に最初より相手投手の乱調にもかかわらずヒッティングに出るということは一考を要する事ではなかろうか。

シーソーゲームになつて来ていて勝ちを制すという場合、無死走者三塁いの時、投手はスクイズを警戒してくるというようなケースがあるので走者は何球目に自分はるんだと打者も同様に考えて注意を払つておれはサインの見過ごしによる三本間にきよう殺される事態は生じない。こういう点を常に考える事が必要だ。

単独盗塁いについても自己のカウントを打者、走者同様に考えて無駄死するというようなないように慎重に攻めなければならない。たまたま走者一・三塁いの場合、ゴロの行方というものは三塁い走者は良く判るのであるから、投手より右寄りのグランターについては走るべきことではない。抜けるのを待ちけんかんでいただけに惜しいものがあつた。いずれにしても両者とも互にチーム内容を知りつくているだけに戦は作戦いかんにかかつていたものだが、結局は投手、だ壁のきく勢高に勝利をもたらしたわけ。

守備に当つて感じたことは走るいが非常にまずい。なかんずく打の場合、野手が自己の守備する位置を通過する時は良くボールをはずしつつ走者を生かし、事後抜けたのを察知しホーム突入という事はむつかしい事ではないと思うので、良く練習をする事が肝心である。

走者一・三るいの場合、一るい走者はセコンド盗るいを敢行し、捕手が二るいに投球すると同時に二るいから走ることなく、一・二るい間で強襲を受けるに現れる事は将に考えてむざむざアウトになることのないように考えを改めるべきだ。

次に二塁相手投手のクセを十分に観察して速球投手、軟球投手、特徴なコースに投げてくる球を早く察知して好球出打する様の余裕を持つてもらいたい次に大会では一個しか配給されなかつた捕手に対する打者の二るい盗塁妨害行為があつたが非スポーツマン的行為は断じて慎しまなければならない。観衆ファイ後の盗るいについては野手はバリタッチを十分に見て直ちにその行為あれば審判にアピールをし、しかしセオユアーはかんばしくないと思う。

ベンチは打者のクセをスコアブックにより二塁は知ることができるのであるから、各野手が同じ二るいは投球すると同時に二るいは投球すると同時に二であるわけには行かないので、その都度明確に野手の位置を指示することが肝要である。ルール上の疑々の出来る余地のないセーフ、アウト、ストライクというような事については選手はすなおな気持で受け入れる態度が必要である。それは人間完成の原動力というところにまで引いて行くので、常にグラウンド上では互に助くんたんとした気持でマナーをよくするという点を十分に自覚していただきたいものである。

とにもかくにも県下高校野球が平市を中心として行われたのであるが、大きな事故がなく終始盛況で幸いたことはまことに喜ばしい限りで、恐らく各選手とも新装の市営球場で試合をしたことは一生の思い出となることであろう。なお東北大会出場の磐高並びに双葉商チームは大会までわずかの日数しかないので十分なる練習を以て、宮城代表の東北高校及び佐沼高校を連破し、久しく甲子園の土を踏めなかつた事を再現していただきたいものである。喜戦敢闘を祈つて止まない。

四七五プレー中の唯一人の人、無三振百十の記録をたてた学法石川の近藤はいかなるピンチに遭遇するも彼らとして自己のペースを堅持し、目のみ光らせうなどより落ち着きりしながら投球に力を込めるいる姿には全く頭の下る思いがした。

私はマナーのよき並びに旺盛なファイトに対し万感の敬意をおくりたい。

平市営、浅間両球場に於ける方余の観衆が七日間に亘り終始熱心に応援観戦されたことに対して厚く御礼を申し上げます。尚東京より出張された協同審判員に対し心から敬意と感謝を表し、本大会に尽力された諸氏並びに旺盛なる協調を終り、いつか父くる大会を迎えつつ稿を閉じたいと思います。

磐高は五度目の栄冠

崩れた内郷投手陣

第四十二回全国高校野球選手権県大会は四十五校、四百七十五のプレーヤにより七日間にわたり熱戦が展開され、磐高、双葉高が晴れの東北大会出場権を握つた。勝ち残つた。二チームは三十、三十一の両日福島市の信夫庄球場で開かれる東北大会で宮城県代表の東北高校、佐沼高校と甲子園への夢をかけた戦いを交わす事になつた。磐高佐宗る二十三、二十五、三十一、三十一が、宮城県勢は相手の実力を持つていると見られていることから、相当の激しい試合が展開されるものと予想されている。以下東北大会に望む両ナインの抱負などを紹介してみる。

「対内高戦線」磐高は初回から東北大会への激しい野望に燃えての斗志をみせ、武藤の好投をに長短打を活かせて7―1の大差で強豪内高を退けた。内高は主戦投手大河原をマウンドに送り、磐高打線を押さえようとの策に出たが、副手に廻つた打線を押さえることはできず、四回から源をリードさせた。しかし源コントロール悪くボールが多いうえ威力がなく二回の二塁に次いで九回に磐高から四本の長短打を浴び5点を許し結局7―1の大差で敗れさつた。磐高は二回併殺で出塁したあと二塁に捕手の悪送で田中が後抜けたのを察知しホーム突入し集の母校、郷土の声援に応え善戦敢闘、遂に県代表となつた磐城高校に双葉高の二校に対しその栄誉をたたえるものである。先づ何よりも七日間炎の大会にふさわしい好天に恵まれたことは恐らく過去になかつたように記憶している。

今大会に感じたことはどのチームともバント・エンドラン、ヒット・エンドン及びスクイズの成功率が非常に少なかつた。この点に十分なる練習を必要とすることが痛感された。攻撃に当つては無死一塁かつ回が若い場合は慎重に攻めるべきだろうたとえば投手の出方を十分に打者が見て単独に倒れてあたらチヤンスを逸するというような事実がたびたび見受けられた。少なくとも高校野球というものはセオリー・オンリーにて進むべきが至当ではなかろうか。いうなればセフティー・バンドなどを用いず最初よりバンドのかまえにてストライクをバンドし、ボールをはずし、相手投手を苦境に落し入れるという事を常に考えなくてはならないと思う。ヒット・エンドランも同様に最初より相手投手の乱調にもかかわらずヒッティングに出るということは一考を要する事ではなかろうか。

シーソーゲームになつて来ていて勝ちを制すという場合、無死走者三るいの時、投手はスクイズを警戒してくるというようなケースがあるので走者は何球目に自分はるんだと打者も同様に考えて注意を払つておれはサインの見過ごしによる三本間にきよう殺される事態は生じない。こういう点を常に考える事が必要だ。

単独盗塁いについても自己のカウントを打者、走者同様に考えて無駄死するというようなないように慎重に攻めなければならない。たまたま走者一・三るいの場合、ゴロの行方というものは三るい走者は良く判るのであるから、投手より右寄りのグランターについては走るべきことではない。抜けるのを待ちけんかんでいただけに惜しいものがあつた。いずれにしても両者とも互にチーム内容を知りつくているだけに戦は作戦いかんにかかつていたものだが、結局は投手、だ壁のきく勢高に勝利をもたらしたわけ。

守備に当つて感じたことは走るいが非常にまずい。なかんずく打の場合、野手が自己の守備する位置を通過する時は良く触るいを確認すべき事である走るいまずい急に変通して見逃してしまうことが往々にして見受けられた。審判はそういう点を特に注意しているので、アピールあれば直ちにアウトになるようなケースがみられた。

次に二塁相手投手のクセを十分に観察して速球投手、軟球投手、特徴なコースに投げてくる球を早く察知して好球出打する様の余裕を持つてもらいたい次に大会では一個しか配給されなかつた捕手に対する打者の二るい盗塁妨害行為があつたが非スポーツマン的行為は断じて慎しまなければならない。観衆ファイ後の盗るいについては野手はバリタッチを十分に見て直ちにその行為あれば審判にアピールをし、しかしセオユアーはかんばしくないと思う。

ベンチは打者のクセをスコアブックにより二塁は知ることができるのであるから、各野手が同じ二るいは投球すると同時に二るいは投球すると同時に二であるわけには行かないので、その都度明確に野手の位置を指示することが肝要である。ルール上の疑々の出来る余地のないセーフ、アウト、ストライクというような事については選手はすなおな気持で受け入れる態度が必要である。それは人間完成の原動力というところにまで引いて行くので、常にグラウンド上では互に助くんたんとした気持でマナーをよくするという点を十分に自覚していただきたいものである。

とにもかくにも県下高校野球が平市を中心として行われたのであるが、大きな事故がなく終始盛況で幸いたことはまことに喜ばしい限りで、恐らく各選手とも新装の市営球場で試合をしたことは一生の思い出となることであろう。なお東北大会出場の磐高並びに双葉高チームは大会までわずかの日数しかないので十分なる練習を以て、宮城代表の東北高校及び佐沼高校を連破し、久しく甲子園の土を踏めなかつた事を再現していただきたいものである。喜戦敢闘を祈つて止まない。

四七五プレー中の唯一人の、無三振百十の記録をたてた学法石川の近藤はいかなるピンチに遭遇するも彼らとして自己のペースを堅持し、目のみ光らせうなどより落ち着きりしながら投球に力を込めるいる姿には全く頭の下る思いがした。

私はマナーのよき並びに旺盛なファイトに対し万感の敬意をおくりたい。

平市営、浅間両球場に於ける方余の観衆が七日間に亘り終始熱心に応援観戦されたことに対して厚く御礼を申し上げます。尚東京より出張された協同審判員に対し心から敬意と感謝を表し、本大会に尽力された諸氏並びに旺盛なる協調を終り、いつか父くる大会を迎えつつ稿を閉じたいと思います。

東北大会に全力

石川磐高監督の話

連苦しい戦いをやつた。とくに苦しかつた試合は対仙高戦です。郡商戦では武藤投手が疲上がりにの球威が十分発揮して来た。闘手を取り戻したので、内郷とは大丈夫勝てると思つた。過去において内郷と四試合して二勝一敗だつたので相手をよくしつており、その点とくにやりよかつた。こんの東北大会には我々は全面的にまた真剣に取組み最後までいつつ考えております。なお東北大会には投手に武藤投手を一本やりとする。ピンチヒツターには小島選手、佐藤選手（一年生）をアシストに出す考えです。

金土部長の話

来る三十、三十一の両日行われる東北大会に出場することになつてこんな嬉しいことはありません。苦しい試合だつたがチームワークもよく闘志十分だつたので勝てた武藤投手は一回戦二から戦とかいを重ねると同時に本来の力を発揮好調子を見せた。東北大会には強豪城勢を相手にするが、あくまでチームの力で最後までいつくし頑張ります」

双葉根本主将

「松本主将勝負に仕立てて万全の練習を十分やりました。それが今かいの試合で十分発揮できるわけです。まずは思つた通りでした東北大会ではより一層頑張な試合を行い郷土のため、そしてファンの期待に応えたいと思つています」。

坂本主将の話

「いままで精神力でやつて来た。こんどの大会（東北）には甲子園を目指してがん張るがこれからみつもり最後の仕上げをしてせひ甲子園に出場したい」

磐高武藤投手

「全試合を通じて調子は普通どうだ。とくに苦しかつたのは仙保商の一戦だつた。これは投手が非常に良かつたためです。対内高戦は前にも数かい対戦してクセなども良く知つているので割と楽な試合だつた。三十、三十一の両日信夫庄球場で開かれる東北大会では全力をつくしたたかい、郷土ファンの期待に応えたい」

捨身でぶつかる

鈴木双高監督

「対学法石川戦はもつともらかつた。春の大会以来、この試合を目指しナイン一丸となつて練習に励んだエースの山本が本調子でなかつたので一まつの不安があつたが、県代表となつたことは誇しい。東北大会では一層全力をつくし頑張ります」

連合艦隊をしのぶ秘録公開！

終戦十五周年記念特別ナイトショウ

ひかり座

☆物語☆

戦争の善悪にかかわらず、明治以来の久しき歴史であり、全日本人の誇りであつた。連合艦隊が滅んでから、すでに十五年――軍閥政治によつて、有史以来未曾有の敗戦と云う、辛酸を味わいながらも、軍閥の専横を乱弾した。我々国民も、不思議と連合艦隊の存在に就いては、おうようであつた。

それもその筈、東洋の一島国で、おいて、壮絶な偉業をとげ皇軍の一等兵に至るまで知れた、爆弾三勇士の五十年間に、世界の一大海軍国にのしかなかつた我が国が、たつた三年足らずの短期間に、たつた三隻の連合艦隊をもつて、世界の一大海軍国にのしかなかつた我が国が、たつた三年足らずの短期間に、たつた三隻の連合艦隊をもつて、

だがこの映画は、未だ健在なり往時の連合艦隊を一望にをさめたフイルムで現在の我々において知るべくもない。かつての民族の誇り、連合艦隊を目のあたりに再現する、極めて世間の存在である

世界建艦史上、誰もが、誇えてもみなかつた、超巨大級戦艦、七万二千トンの大和、武蔵を始め、陸奥、長門が、波浪千里洋々の、太平洋の白波をけつて進む姿は、終戦以来、忘れられた、民族の誇りをふるい起すのに充分であります。

尚、同時上映作品には、太平洋戦争、ほつ発十年前、上海事変に於ける、爆弾三勇士の五十年間に、世界の一大海軍国にのしかなかつた我が国が、たつた三年足らずの短期間に、たつた三隻の連合艦隊をもつて、

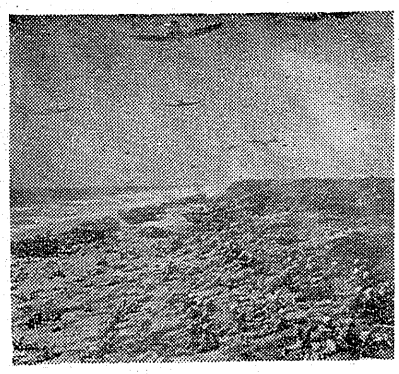

しより、全世界の検閲台に過激しく「爆弾三勇士」

得たのも、この連合艦隊のかなしては考えられなかつたからである。

しかし、この連合艦隊は、すでに今は無い。開戦時に四百五十余にわたる、無敵のもう勇も、終戦時に残つたのは、たつた三十数隻、それも油がなくて泊つたがれて居たと云う、みじめさである。

この大連合艦隊の哀れな末路を一体誰が想像し得たであろうか、――かつての我々の祖先が、民族の誇りにかけて、つくり上げた連合艦隊も、今は思ふべくもな

一方内高は先取点を許したことにアセりの色濃く、ボールに手を出し、四回裏1塁の中前安打に続く盗塁の後、ボールに手を出したいただけでまつたく磐高の術には手が出ないといつた形だつた。七回内高は田中が疲労でこ

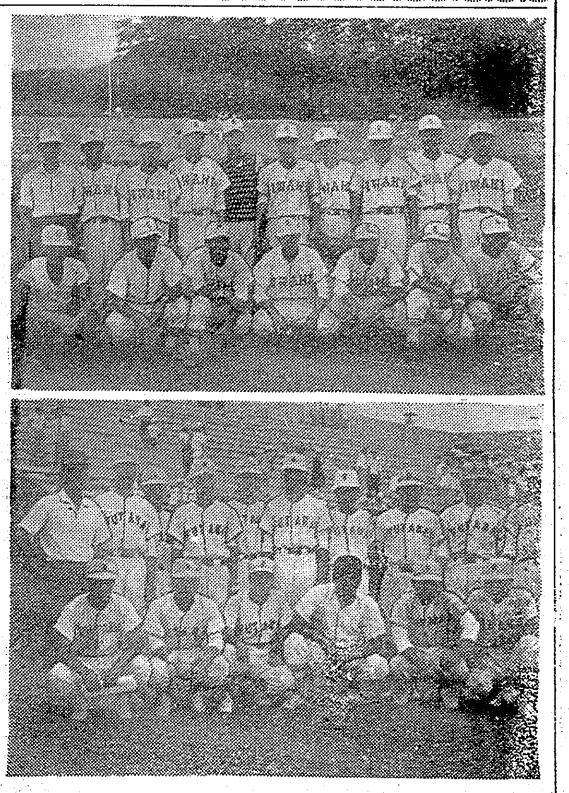

珍菓　じゃんがら
銘菓磯最中
新発売
四時川あゆ最中
趣味の和菓子
みよし
植田店　勿来市植田町本町電（植田）一四三の乙
勿来店　勿来市勿来四沢町電（勿来）　四　番

仏壇・御位牌・仏具
金家具商品
大特売中
家具のデパート　伊東家具店
平市新川町電二四六四呉服バス停留所前

春日八郎歌謡ショー
御招待売出中
※お買上一〇〇円毎に補助券一枚差上げます
若松履物店
常磐市表町電二三六四

胸やけがなく
酸味を感じない人の
胃腸に良い
薬が有ります
減酸症胃弱の方は
あこう
平市田町銀座　電一〇四四

あ・愚さを元気で過すには
い・胃腸が一番大事です
う・「うな重」「牛めし」たべるもの
え・栄養タップりあるからよ
お・おすすめしたい「牛若」を
愚さをプットバスホルモン料理
義経焼肉（込含せ）一枚一一〇円
特製
うな重（折つき）二〇〇円
牛めし（折つき）七〇円
中央さかえ
T・4644

大広間完成
毎度お引立を頂き有難うございますこのたび宴会用大広間と新館完成いたしました宴会に会合にご利用下さいませなお車庫の設備もございますからご利用下さい
募集　女中さん　数名
旅館　丸丹
平市南町　電二九四四

財団法人
松村病院
産婦人科
平市南町23.　電（代表）2161
産婦人科部長　佐藤稔
外科（院長　松村享）
整形外科（部長　堀野壁雄）
性病科（医員　豊川保雄）
内科（部長　高木泊雄）
胃腸科（部長　阪本隆太郎）
神経科（部長　金子茂）
呼吸器科（部長　池田剛）
放射線科（部長　四戸晩太郎）
精神科（部長　坂本剛）
泌尿器科（部長　佐藤吉雄）
産婦人科（部長　宇佐美）
歯科（部長　鈴木）
城東分院　平市里郷町二九
城南分院　平市小太郎町一八
入院随時（完全給食・完全看護）

位牌佛具
御用命の節はぜひとも
造花専門
仏具の店
山光堂
平市四丁目本局前　電二五五〇
平市研町公園下　電四〇四三

最高国内生産品質
山口の自轉車
乗つて軽く　持つて軽い
新しい設計　美しい色彩
良い品質　安い価格
代理店　大高自転車店
平市紺屋町　電五〇三

深緑に
酌む！
銘酒
鶴仙
ツルセン
製造元・合資会社　松吉屋酒造店
平市平窪　TEL2210

鈴木歯科医院
鈴木喜政
医院　内郷市内町　電3581
自宅　平市田町一〇三　電2957

夏の栄養補給に
月の家
主喰
月兎羅を
御煮出し
月兎家
平市南町　電二三〇四
募集　店員　男女二十名　前後

神経科
精科
泉保養院
院長　橋本治一郎
磐城市泉大字玉露（泉駅裏）
電（泉）一四一
▽入院外来随意
▽泉駅より徒歩五分

佛具
平市新川町
橋本屋

ポンプと水道工事
崎山
平市紺ノ前　電五四〇〇

電気アイロンとスタンド
三幸デパート
平四三丁目電四九三三

トケイ
吉栄
メガネ
東邦銀行前
電4956

ホンダの新型耕耘機
F150
愈々出現
家の夢を解決した
（新型）
は「常用出力7馬力」…万能型耕うん機界の一大革命機！
セールスマン整備要員募集
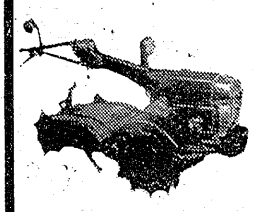
本田技研福島県浜通り総代理店
東部産業株式会社農機部
平市田町24　TEL4815―16

今日のテレビ・ラジオ

NHK第1

【今晩】
6.00 劇「あばれ剣法」
6.30 劇「フクちゃん」
7.15 人情夜話
7.30 歌謡百景男性対女性
8.00 素人ものまねコンクール
8.30 歌謡曲アワー一ル
9.00 ものまね勝抜き歌合戦
9.30 ゴールデンアワー
10.05 連続浪曲
10.30 リクエストタイム
11.05 連続ドラマ
11.55 ジヤズへの招待

【明朝】
5.05 劇「ほえろアンデス」
5.30 1丁目1番地
7.15 ニュースハイライト
7.30 浪曲ドラマ
8.00 国興劇場
8.30 昔は昔今は今
9.10 ニュース解説
9.25 劇「大盗大助」
10.10 町をあげての赤痢騒動
10.30 科学千一夜
11.10 新内閣に望む社会保障
11.30 「怪談北と南」

【朝】
5.05 村のアンテナ
5.40 経営のしおり
6.15 村の広場
6.50 特集池田内閣に望む
7.15 県民の時間
7.45 特別番組日本を思う
8.05 ハイドンの室内楽
8.45 うたのおばさん
9.05 主婦日記
9.30 キヤンプ料理

NHK

【今晩】
6.00 こどもホール
6.30 希望に生きる
7.15 バス通り裏
7.30 上方劇場
8.00 X氏いわく
8.30 今宵たのしく
9.00 落語「唐茄子屋政談」

【朝】
5.05 録音風物誌
5.30 農家の皆さんへ
6.15 スーパーメロディー
6.55 歌謡学校コーラス
7.15 パパ行つてらつしやい
7.45 歌のない歌謡
8.05 お早よう皆さん
8.30 ママの日記
9.00 陽気な山彦さん
9.30 小さなコイビト

ラジオ福島

【今晩】
6.00 劇「あばれ剣法」
6.30 劇「フクちゃん」
7.15 人情夜話
7.30 歌謡百景男性対女性
8.00 素人ものまねコンクール
8.30 歌謡曲アワー一ル
9.00 ものまね勝抜き歌合戦
9.30 ゴールデンアワー
10.05 連続浪曲
10.30 リクエストタイム
11.05 連続ドラマ
11.55 ジヤズへの招待

【明朝】
5.05 村のアンテナ
5.40 経営のしおり
6.15 村の広場
6.50 特集池田内閣に望む
7.15 県民の時間
7.45 特別番組日本を思う
8.05 ハイドンの室内楽
8.45 うたのおばさん
9.05 主婦日記
9.30 キヤンプ料理

テレビ

【今晩】
6.00 こどもホール
6.30 希望に生きる
7.15 バス通り裏
7.30 上方劇場
8.00 X氏いわく
8.30 今宵たのしく
9.00 落語「唐茄子屋政談」

【朝】
5.05 録音風物誌
5.30 農家の皆さんへ
6.15 スーパーメロディー
6.55 歌謡学校コーラス
7.15 パパ行つてらつしやい
7.45 歌のない歌謡
8.05 お早よう皆さん
8.30 ママの日記
9.00 陽気な山彦さん
9.30 小さなコイビト

映画

平市劇　戦争
◉東映劇場　片手無念流　愚連隊の札束　千両小判
◉三波東映　くれない獄八　ぐらんめえ芸者　地獄の風雨　二日迄
◉平日迄　人形の歌　影のない妖婦　窓辺が俺を呼んでいる　命との対決　闇法師　平新東宝　スーパージャイアンツ恐魔の化身　決戦黒田城　二日迄
◉平日迄　珍島軍主人　飛びっちょ助の大将　一日迄
◉平劇　命との対決　闇法師　二日迄
◉平新東宝　スーパージャイアンツ恐魔の化身　決戦黒田城　二日迄
◉平日迄　珍島軍主人　飛びっちょ助の大将　一日迄
◉平劇　命との対決　闇法師　二日迄
◉平新東宝　スーパージャイアンツ恐魔の化身　決戦黒田城　二日迄
◉東映劇場　片手無念流　愚連隊の札束　千両小判　二日迄
◉三波東映　くれない獄八　ぐらんめえ芸者　地獄の風雨　二日迄
◉磐劇　彼女を殺せ　二日迄
◉磐劇　西部に賭ける女　二日迄
◉磐劇　悪魔の招待　二日迄
◉磐劇　ムービータイムス　幕末太閤記　二十八日迄
◉磐劇　幕末太閤記　二十八日迄
◉ひかり座　奥様ごめんなさい　二日迄
◉世界館　八月二日迄