学童の災害共済

小中校は全校参加決る

児童、生徒の医療給付が主体となって強化した〝災害共済〟について県教災石城出張所が管内の小、中校に対して加入呼びかけをだしているが管内の百十小、中校全校が加入する運びになった。小学生は五万五千三百九十六人、中学生は二万二千二十六人。

これは昨年十二月十七日、日本学校安全会法という法律によって制度化した、児童生徒の災害共済で四月一日から正式に発足した。ところが加入は学校の任意であるため県教災出張所が市町村の地方教委を通じて加入勧奨を進めてきた。

内容は学校管理下で起きた児童、生徒の医療費の給付を主としており、掛け金は小、中学校で二十円だが半額は国庫が負担するが生活保護家庭では全額国庫が負担する。災害見舞は医療費給付の二分の一、廃疾見舞金は程度により五千円から十三万円まで、死亡したときは一率に十万円の見舞金を支給するが、災害は学校の管理下で起きたものと規定されている。たとえば子どもが脳震盪を起しても学校給食によるときは適用されるが、そのほかでは文部省で認めた場合のみとなっている。

このほか幼稚園や高校なども適用をうけるわけで石城地方では十二高校も一せいに加入することになるもよう。とくに四月一日から締切して七月十日までに掛け金を納入しなければならないわけで加入を急いでいる。

手縫い雑布二百枚

〝これで校舎をきれいにして〟

【写真上は贈られた雑布とお婆さん】

平望三小学校（校長高杉福児氏）＝児童一千四百四十一人＝に〝私の縫った雑布で校舎内をきれいにして下さい〟と雑布二百枚を寄贈した。お婆さんが平市鎌田町に移り学校側から父兄が感謝されている。

きれいな雑布をおくったお婆さんは平市鎌田町五二百姓国玉米宏一さんの祖母岩田チヤさん八十八才で、すこしでも学校のためになったらと毎日コツコツと縫った雑布が、たまりたまって二百枚。これを孫たちが世話になっている学区内の小学校におくったものである。岩田さんは母子が吉物園を営んでいるため、数多い吉葬（父殻）を集めて来るので、その中から良いものを選んで消毒したのち毎日二枚から四枚を縫ったもので、昨年は八十八才の米寿祝に八十八枚の雑布を両校におくっており、これで二回目という奇特なお婆さんである。

このおくり物に学校では大喜び〝お婆さんは八十九才と見えない元気な方で、今後ますます長生きするよう祈っております〟と感形校長は喜っている。

岩田さんの話＝私は八十九才になるが自ら手も脚くならず毎日元気で暮すのもったいないと思い幾らでも社会のためになったらと息子の協力を得て雑布を縫ったものですが、生きている限り雑布を縫り考えています。

初の婦人候補も

勿来市議選 25人が供託済す

（田）平山勇一（館出）吉川クラ（館出）白土真信（館出）下山田大助（館）鈴木明（館部）関根忍（館出）高木好栄（館）金成正二（館出）堀越作（館出）鈴木裕文（山田）赤羽一（館）鈴木栄（館部）小野塚益（館出）館田梅義（酒井）中山勇吉（山出）伊藤日出男（酒井）川井元太郎（館出）山崎登（館）坂本一（館出）北郷徳助（館出）横山妙教（関出）

消毒機ダスター

ハエ、カの追放に威力

ハエ、カのいない街造りと謳い出した平市ではまず市の中心部、田町全域を環境衛生モデル地区に指定して四月末から運動を展開するなど環境衛生に積極的な方針をとっているが、新年度として予算四十万五千円で消毒機のダスター三台を購入した。

このダスターは三輪機のうんむ機でリンデン液などの消毒液を噴入、家屋の間などに撒布するもの、これによりこれまでの二台と合わせて五台になったわけだが、機動力の充実にともない衛生指導班を二人編成で五班組織、特殊金市消毒につとめる。

このダスターは十八日に金市を対象にして展開する春の大掃除から使い始めるが、このほか市では田町の街路灯が終り次第、各区衛生委員会が中心となり町をあげてハエ、カの撲滅運動を起こして六年後には金市からハエ、カを追放した住みよい街造りを計画している。

（写真は消毒の機動力の源となるダスター）

古式豊かに渡初め

遠野柿ノ沢橋が完成

県閣の石川郡と県道白河郡を結ぶ交通の拠点である遠野町大平字柿の沢橋はこの程と完成、きのう十一日午前十時から渡り初めと完成祝賀式が行われた。

式には木村代理士、県知事代理の和田道路課長をはじめ関係市町村長県出席機関や関係者を招いて行なわれたあと同町皿貝の農業、堀田泰貴さん（七）と妻ミツさん（六）の両親代松さん（四）と妻のナツさん（四）、同隣路さん（三）と妻のチヨさん（三）の同家三夫婦の渡り初めが盛大に行なわれた。

同橋は昨年十月から二千三百万円の工費で平市の郷土産業が工事を進め、延長六十・七メートル、巾六メートルという同地区最大の永久橋となった。

完成によって県閣石川地方と石城地方を結ぶ最短、交通の要点となったばかりでなく、円福寺の飾ろう、柿の泥発祥所とともに観光面でもクローズアップされる。

（写真、完成した「柿の沢橋」の渡り初め風景）

軟庭選手権

17日平市で

県軟庭石城支部主催の石城地区軟式庭球選手権初の大会は十七日午前八時半から平市営コート（松ガ岡公園）で開かれる。

申込の〆切は十五日まで参加希望者は平市内町大坪化粧品店方県軟庭石城支部に申込むこと、多数の参加者を望んでいる。

伸びゆく東北写真展

第七回伸びゆく東北写真展が二十日から二十四日まで平公民館ホールで開かれる。

この写真展は時代の脚光を浴びる東北の躍進、文化、観光などをアマ・カメラマンがとらえた力作で、特選に入った「潮りとう半し」総統賞の「生きゆく大地」など六十六点が展示される。

第一康栄丸など二隻

本県船が沖縄漁場へ

四倉港所属の第一康栄丸（四十九トン）＝四倉町仲町船主田中康さん所有＝乗組員船長田中康さんほか十二人と江名港所属源福丸（五十六トン）の二隻が日本を代表して沖縄の西方漁場にタイ、赤マチなどの操業に十四日午前六時ごろ出港することになった。これは沖縄村近に多量の魚がいるため日本政府から二隻だけが選ばれ操業するものである。

沖縄の漁場は原始時代の漁業で行われている点から釣り魚を獲ることが出来ないという。そのため日本では漁業の開発地だけに近海漁業に現在を据けて出漁する。

漁獲の期間は六月三十日までで、水揚げの根拠地は沖縄の泊港で九月六十六日の水揚げを目標に操業するが、これからの潮の流れは早いといわれ網をえれても流される恐れがあると乗組員は語っている。

失保受給者激増

炭鉱の不況が反映

失業保険受給が炭鉱の不振がたって急増の傾向にある。

平職安が初めて受給した人たちの実態について調査したところ昨年度中に受給対象人員が四千六百八人で前年より七百六十二人、その前の年よりは二千三人と約三倍にふくれあがっていた。このように失保を受給する人たちの増えた理由は炭鉱が不振で人員整理したことによるもので、業種別にすると炭鉱離職者が一千九百九十八人で全体の四九%、次いで小売業が一五%、土建業一〇%の順序で占めている。

また受給対象人員の急増とともに不正受給も増えており、同年度内に百七件が調査員によって不正受給として処分されている。

療護園に散髪奉仕

小名浜 理容青年学級で

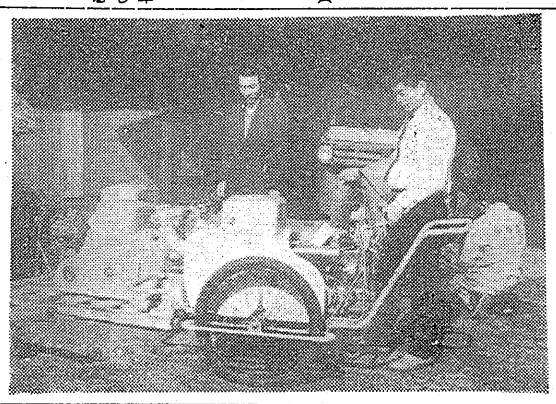

平市平鎌にある福島整肢療護園に九才になるが自ら手も脚くならず毎日を寝ざめるもったいないと思い幾らでも社会のためになったらと息子の協力を得て雑布を縫ったものですが、生きている限り雑布を縫り考えています。

（写真は消毒の機動力の源となるダスター）

26日 公聴会

五市公営バス

五市公営バスの公聴会は二十六日午前十時から運輸省会議室で行われることに内定、明十三日の官報に告示される旨きょう内報があった。

発行所　平市田町75　常磐毎日新聞社　電（代表）2104　2105

会津銘酒　金の井　山中八次郎吟醸　会津若松市新横町

天気予報　今晩」北後東よりの風、晴れから次第にうす曇り　「明日」東よりの風、曇りで時れ間もあるが時々小雨　「福上」今晩風波があるが後おさまる。明日は風波出る

提供　商事社　川商会　田式会　隅株

謹告　来る四月十八日（月）は子鉄倉神社の例祭につき市内金融団の申合せにより臨時休業させていただきます。　平市金融団

と　東京タワーは！　中央駅前　さかえ　T、4644　T、2988

新建材　内装材　ベニヤ板　耐水ベニヤ　ハードボード　耐水ハードボード　ホモゲンホルツ　イシュレーションボード　ダイケン吸音板　ダイケンレザーボード　ダイケンリバーボード　床材　田島のPタイル　アスファルトタイル　ロンリーム　ゴールデンフロア　インシュコアーS　フローリングブロック、　株式会社　大谷建材店　平市紺屋町　電4834—35

　うまい　お酒　初孫　万歳　720ミリL詰　204円

生き生きした　ネタが　魚河岸より　毎日入荷　でんわ4431・4432　庵部喜司寿酒

君知るや九色のネグリジエ　スラリとした美しい姿をつくるにはまず下着の選択がポイント。四際の下着発揚はデザインもカラーも溢れるほどに豊富です。　ナイロンネグリジエ　（五色）　ブラシャー　（七色）　シュミーズ　（九色）　テトロンパニエ　【募集】女子高校卒の方30名　藤越　平市

☆豪快に風を切る…　ホンダのオートバイ！　スポーテーな車体　新設！　勿来営業所　勿来市錦町鷲巣（中学校前）　本田技研福島県販売代理店　東部産業株式会社ホンダモーター部　平市田町24　TEL4815—16

入学・卒業就職祝に！　セイコーでスタート　技術と信用の店　山崎時計店　平市五丁目　電2991

▽各種自動車内張▽事務用椅子張替▽及び各自動車シート補修　平市月見町川岸通り　夏井屋シート店

御花見弁当　折詰　仕出し　浜の名物　鰹塩辛　丸市魚本店　平四　電2213

財団法人　松村病院　産婦人科　平市南町23　電（代表）2161　産婦人科部長　佐藤稔　外科（部長）松村　整形外科（院長）　内科（部長）　神経科（部長）　呼吸器科（部長）　放射線科（部長）　臨床検査部（技術長）池田繁一郎　薬局（薬局長）佐藤吉雄　城東分院（平市手掛町一九）　城南分院（平市小太郎町一八）　◉入院随時（完全給食・完全個室）

銘菓　六段最中　六段羊羹　物名　平　六段本舗　平凡　電話2509　福島県主催の品評会に於て第一等の県知事賞を授与されました　これ偏に各位の御引立の賜と御礼申上げます　平駅前

文想感書読

"伊豆の踊子"読む

磐女一年　松本聖子

二十才の高校生とかわいらしい踊子の秋の伊豆でおこった本当に清純な淡い恋の物語。青年は伊豆の旅に出て偶然にも二度も踊子に会った。彼はどうにかしてもう一度そのおどり子に会いたくて見当をつけて天城の山道を行くが予想がはずれたりあって彼は雨の峠の茶屋で彼女に出会う。

あまりにも予想通りにいったので彼はどきまぎしてしまう。彼はおどり子と一緒にいることの嬉しさと恥ずかしさで黙ってしまう。きっとおどり子も愚存知したかったに違いない。こうした中で茶屋の婆さんの旅芸人をひどく嫌悪した言葉や、お金にようてを密に対する待遇を変えたりすることなどは美しい物語の中に急にきたない人間の内面を思わせる。

茶屋を出た彼は一行に追いつくために急いだ一行にはすぐ追いつけたが、急に止まれず冷淡に女盛を追い越し、先に歩いていた男に話しかけられる。もしここで男が話しかけなかったら彼は傷ましさでどのような女将になっただろう。「早く話しかけてくれないか」そう心の中で願っていたに違いない女盛を追い越した時だってきっと表面の冷淡さなんてどこかへ消えてしまうだろう。

しかし彼女は彼女なりに彼の心を知っていたに違いない。

踊子の純情さ、素直さ、美しさ、清らかさ、それは伊豆の山々に美しい自然を一人で見つめたかったのであろうか、この箇所の彼の心理は解らない。おどり子は学生におどり子だってほのかなあこがれの心はいだいたのであろう。

今のように若い男女が茶屋に話し合える時代はおどり子だってこのように美しくしとやかな事でもあるに……。下田へ行く途中の山道で彼は一行をぐんぐんできた娘盛になり、ふるえてとうとう茶屋に戻してしまう彼も大変なにかみようにあつけにとられてしまう今考えてみると何もそんなになにかむ必要はないと思うが昔の若い人の興味に対しての弱点というものがいかにもよく表わされていると思う。彼は東京の一高生、紺飛

今年は赤字出漁

北洋サケ・マス　業者は暗い表情

"百日交渉"といわれる日ソ漁業交渉はまだ難航をみせ、操業は不安な環境で出漁態勢を急いでいるが、ことしはソ連の出方が従来以上強硬なため「赤字覚悟の出漁」と暗い表情である。県水産事務所の話では、例年は四月中旬から下旬にかけて出港したが、ことしは五月上旬になる見込みだという。

本県の漁合北洋サケ・マス独航船四十八隻、このほか中部以南のサケ・マスはえなわ漁船や他県にチャーターされてゆく独航船を含めて百隻くらい。しかし、ことしはソ連の出方があまりにも強く、操業区を拡大したり、西偏で魚れる紅ザケの漁獲を昨年（一万六千トンの半分におさえるなど見通しは暗い。とくに本県のように独航船中部以南はえなわ漁船が半々では操業覚悟。昨年は紅ザケの漁獲だったがけ平均一隻当り一千七、八百万円台の水揚げで稼ぎ近年にない豊漁を味わった矢先きだけに「ことだと思いている漁に戻ってしまう」と、たなをくくっていた皆もソ連の提案通りの操業日数を減らされたり、紅ザケの漁獲量を半分におさえられては「油代も稼げない」という船主もいる。

とにかく、出漁を間近にひかえ、何時決まるともわからない交渉とソ連の厳しい制限に出漁態勢をするハマの風景は一段と暗いものにおおわれている。

目撃者は彼奴だ

横領事件をめぐって

これを知るのは、他ならぬ銀座風児二郎常盤也だけであった。

事件のあった翌日、常也は小山田を喫茶店に呼び出したが中国服の女に妨害され何も聞きだすことができず、恐怖におびえる山田の口は固く、常也も黙っての捜索を始めた。しかし常也は梅沢刑事の殺した真犯人をやがて盛資会に関係があると察し、ある夜銀座風児得意の大芝居を演じた。

かすかにげん歌が流れる銀座「四条」では、現在の旧国盛資会々長大戸川国策が、五十万ドルの利益者である二世のハンフリー・白川に外国人への儲用を得ようとことを先途と殿思い絵営行動を謀っていた。

そのとき、またもやハンフリー・白川と名乗る二世が服に入ってきた。

驚く大戸川の前に今までいたハンフリー・白川がスックと起ちあがった。

「ハツハハ……銀座風児得意の変装、すいぶん楽しかったよ」

服装、殺気だった大戸川一味は、銀座風児を囲った。常也の上体が動いたと同時に必殺剣銀座が空を切った。

次に飛び出した常也の前を、怪しい乗用車が通り過ぎた。帽子のひさしだけは乗用車の中にいた紳士の顔を見た。

そのころ、常也の助手明子と梅沢刑事夫人、東都タイムズの記者荒木のいる常也の事務所に製面の男が松葉をくわえて入ってきた。

「梅沢刑事のメモを寄こせ」

荒木は銃口に胸を射抜かれながらも必死にメモを書いつた。

警視庁の調べによると、梅沢刑事は、警官射殺事件に容疑者浮かぶ、当属小山田一郎を逮捕〃という意外な犯人逮捕にに驚いた。

押してはだめ

藤越　人気のエレベーター

平市田町の〃藤越デパート〃が去る九月から新設開店、なかでも水戸一仙台間に初のエレベーターが話題を集めている。九日は三階まで店開き、十日から四、五階も完成したので全館を開店した。この拡充工事は昨年十一月初旬に総工費八千万円を投じて着工、昨今までの完成は四月一杯かかるわけだが、開店目慢のエレベーターは工費六百五十万円で内部は明るい翌緑色、外部は濃エンチ色というなかなかのもの。

保育料を値上げ

常磐　廃止は見合わせる

常磐保育組合連合会では、今後も引続き保育を続ける。

まこと幼稚園の花祭

常磐市協本まこと幼稚園（園長相正恵）の入園式花まつりは十一日午前九時半から協本公民館に百十人の園児をあつめて行った。花まつりのゆうぎ会では❶おはなのかえる❷ひのせんたく❸春のおまつり❹光の小人などのおどりやうたがあつて父兄たちをよろこばした。

女子チーム勝つ

常磐の百貨店局主団体対抗戦の男女混合ボウリング大会は十日午後一時から勿来市錦町錦中学校体育館で行い、百元女子野球団は五一二、八一七で連勝した。

物語

次週

館平

舞台は常磐炭田川斜で、旅民殺害会の重役殺害事件の犯人を追う梅沢刑事が殺害された。この殺人現場のゆきずりの目撃者は、小山田一郎という結婚間近かなサラリーマンであった。

婚人調査中の行事として県下三カ所で行われる婦人問題会議の平地方会議は十三日午前九時半から平市公会堂で開かれる。これは県婦人少年室などが主催して「生活時間の自主的な設計」をテーマに職業を持っている婦人や主婦、農婦、漁婦、内職に従事する婦人を四つの部会にわけて討議する。

13日。平市で婦人問題会議

前田医師に感謝状

福島県警は三月三十一日付で勿来市錦町本町前田医院・前田清隆院長に感謝状を贈呈したが、勿来署は十一日午前十二時勿来署でその伝達を行った。

前田氏は三十余年警察医として献身的にその任に当ってきたもの。

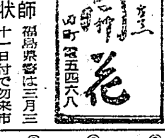

NHK第1 ラジオ福島

【今晩】

6・00 子供の時間
30 一丁目一番地
7・15 ハイライト
30 話の泉
8・00 あっぱれ三人組
30 民謡をたずねて
9・10 ニュース解説
25 灰神楽三太郎
10・10 時の動き
30 音楽のたのしみ
11・10 石炭蓋業の今後
10 つD・つD・つD
6・00 お話玉手箱
30 フクちゃん
7・10 録音ニュース
30 そのほんと
8・00 演芸名人クラブ
30 金の歌銀の歌
9・00 歌謡ショー
30 歌から歌へ
10・05 連続浪曲
30 連続ドラマ「夜光虫」
11・05 劇形平次捕物百話
25 これがタンゴだ

↓

【明朝】

↓

5・06 村のアンテナ
40 農事相談
6・15 村の広場
40 科学と奥
7・00 ニュース
45 小説どこかでなにか
が 8・05 名曲バイオリン楽
鳴曲イ長調
30 天気予報
9・05 主婦日記
35 女性教室「サラダ」
5・05 録音風物誌
30 農家の台さんへ
6・05 農家の手帳
55 歌謡学校コーラス
7・15 ババ行ってらっしゃい
30 カラーミュジック
8・05 ご気嫌いかが
30 ママの日記
9・00 歌気な山彦さん
30 小さなコイビト

NHK テレビ

【今晩】

6・00 はてな劇場
30 スポーツハイライト
7・15 バス通り裏
30 ジェスチャー
8・00 歌は生きている
30 お笑い三人組

◎快適な運転プランに
Mobilgas
世界のスタンダードが皆様に贈る
モービルガス
定評世界に冠たる
モービロイル
優秀な技術と行きとどいた
サービス
隅田川商事株式会社平給油所
内郷市御台風立町10の6
TEL（平）3927

近代科学が生んだ楽しい自転車
鋼鉄製・金剛転部防水式
山口の自転車
山口のモーター
平市紺屋町 電五〇〇三 大高自転車店

栄養満点な！
美味第一級認定にも
神戸特選霜降牛肉が
一部お徳用です！
総合八各種割引
緑屋牛豚肉問屋
本店 平市一丁目 電二三五九
支店 平市中央通り 電二七九四

山一
平市紺屋町四七の六四

河合のピアノ　オルガン
▶分割払歓迎◀
綴の小山商会
内郷市 電3576 常磐支店

クリーニング
洗張・防水
小松崎
平館前 電3343

4月新譜入荷！
ジャズとクラシック
JAZZ & CLASSIC
洋楽のフルヤマ
平市2丁目 TEL 2972

中央通り（緑屋肉店あと）に大黒屋臨時店が生れました

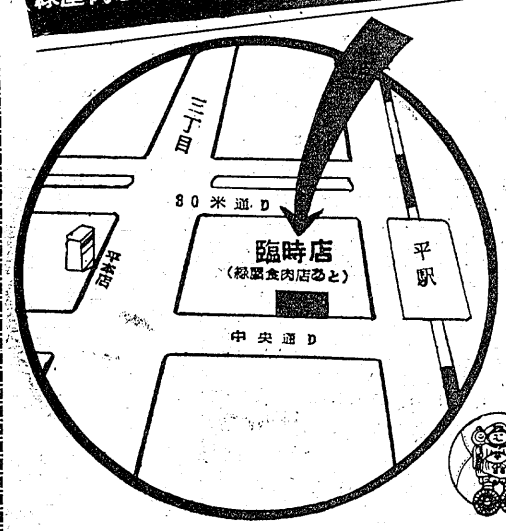

ごあいさつ
おなじみの平母店はいよいよデパート建設に取りかかりました。七十七銀行隣の本店に集中営業でございますが、どうにもせまいので、常設特売場を新設いたしました。
お買徳品は毎日ゾクゾク入荷いたしております。
本店同様にご支援のほどをお願い申上げます
皆様の利益を護る店
大黒屋臨時店
TEL2、793

13日▶（19日）
監督今井正
真映現代
青春讃歌
劇攻勢！二巨匠週間！
白い崖
汚れにおちた現代青年の野望！
有馬稲子　佐久間良子　中原ひとみ　木村功　滝藤英太郎
辻伊万里　南広　大村文武　山田五十鈴
監督家城巳代治
秘密
東映

13日▶（19日）
総天然色
痛烈！死の断崖に一人たつ旅風児！
相原巡査部長
旅風児
日東者は彼奴だ
監督野口博志
小林旭　浅丘ルリ子
青山恭二　白木マリ　八波英一　内田良平
総天然色
同時上映
老盛油絵劇
色のさくらんぼ
平館

13日▶（19日）
宝映スコープ
愛撫の園
脚本 西条雪二　原作 二宮吉郎
陽春に贈るオールヌード映画のデラックス版！
裸の誕生
其の他ヌード短篇
（満十八才未満の方は御遠慮下さい）
丁度様のお時間です
さてその時間は
平新東宝