1　第2966号　（昭和30年1月22日第三種郵便物認可）　常磐毎日新聞　（夕刊）　（日曜休刊）　昭和35年3月7日　（月曜日）

常磐毎日

発行所
平市田町75
常磐毎日新聞社
電(代表)2104番
2105番

謄写堂 大貞
平市田町
電話 本館 四九一八
別館 四九一七

新たに34校
4月から給食始める

石城地方百八の小中学校のうち学校給食を実施している学校は中学校一校含めてわずか二十校並ぶだけであり、このため県教委石城出張所では給食によって伸び盛りの子どもにおよぼす影響などから学校給食の普及に乗り出してきたところ。

同出張所ではこうした給食校の少ないことは実施校と実施しておらない学校児童の発育に大きく影響するため昨年から普及に乗り出してきた。調べた資料でも給食を実施している平、三小の六年生と三和村渡渉小の六年生の身長を比較したところ実施しておらない沢渡小の子どもが平均二、八センチも身長がひくいことがわかっているほか中学三年生の場合でも一年間に実施している学校の生徒は十センチ伸びているのに対して、そうでない学校の生徒は六、四センチの伸びがあっただけ。

このため三和村では渡渉小中、永戸、倉戸の全校児童生徒に四月から完全給食を実施させる方針。また平市の愛井小でも父兄が農協に手持ちの米を供出、給食費をねん出してこの四月から実施に踏み切ることになっているなど最近の給食熱は次第にたかまってきているようだ。とにかく父兄の負担がかさむと敬遠されがちだった学校給食も明年はさらに拡えるのでは ないかと同出張所ではみており、今後も婦人会対策に普及指導を強化させ、全校の給食を実施させようとミルクだけのものがDクラスとなっているが、石城地方では好個の学校給食のうち、四倉小、平の一、二、三、四、五、六小と湯本二小、小名浜一小、三阪小、東小、江名小、泉小、県教委石城出張所では給食によって伸び盛りの子どもにおよぼす影響などから学校給食の普及に乗り出してきたところ。

同出張所ではこうした給食校の少ないことは実施校と実施しておらない学校児童の発育に大きく影響するため昨年から普及に乗り出してきた。調べた資料でも給食を実施している平、三小の六年生と三和村渡渉小の六年生の身長を比較したところ実施しておらない沢渡小の子どもが平均二、八センチも身長がひくいことがわかっているほか中学三年生の場合でも一年間に実施している学校の生徒は十センチ伸びているのに対して、そうでない学校の生徒は六、四センチの伸びがあっただけ。

このため三和村では渡渉小中、永戸、倉戸の全校児童生徒に四月から完全給食を実施させる方針。また平市の愛井小でも父兄が農協に手持ちの米を供出、給食費をねん出してこの四月から実施に踏み切ることになっているなど最近の給食熱は次第にたかまってきているようだ。とにかく父兄の負担がかさむと敬遠されがちだった学校給食も明年はさらに拡えるのでは ないかと同出張所ではみており、今後も婦人会対策に普及指導を強化させ、全校の給食を実施させようとミルクだけのものがDクラスとなっている。

四月の新学期から新たに三十四校が給食校への仲間入りすることになった。

現在の学校給食はパン、ミルクと副食を合わせ週五日以上がA、四日以上がB、三日以上がC、二日以上が D、一日以上がEに分けられ、いずれも完全給食と呼んでいる。この完全給食の下にパンとミルクだけのものがDクラスとなっている。

平・新潟線 一級国道に
村上建設相平で語る

【写真＝右から木村代議士、船田道に編入したい」と語り、関係の安保改定について船田会長は「世政調会長、村上総監大臣】

村上建設大臣＝国の道路五カ年計画は道路面について見直しがあったと思われるので、これを大巾に改定して行く必要があると思う。平・新潟線については国の二級国道中でもとくに重要視しているため、年間二億円という建設費の予算をみている。

このため五カ年計画の改定にともない一級国道に編入したいと考えている。現在日本の経済は非常な伸びをみせているうえ、近く日本オリンピックも開かれるので、道路の整備には特に力を入れたいと思っている。

船田政調会長＝安保改定については社会党とから反対があるが、社会党としては反対すべき材料はもうつきたようだ。このため五月の会期一杯には通過するという確信がある。極東の地域について意見がまちまちだが、現在党内で調整を行っている。また この安保問題がソ連などに悪影響を与えているという者もいるが、考えるほどではなく安保条約により国会が解散するというようなことは絶対あり得ない。さらに自民党内での派閥については日本の政治は米、英のように全国主義でないので、いたしかたないだろう。

村上建設大臣、船田自民党政調会長ら一行は一級国道六号線、二級国道平・新潟線など視察のため、きのう六日午前十時五分平着急行〝みやぎの〟で来平、直ちに駅長室で在平記者団と会見、村上大臣は平・新潟線について「直轄道路として取扱を極力断行したい」と語り、関係の安保改定について船田会長は「世政調会長、村上総監大臣】

村上建設大臣＝国の道路五カ年計画は道路面について見直しがあったと思われるので、これを大巾に改定して行く必要があると思う。平・新潟線については国の二級国道中でもとくに重要視しているため、年間二億円という建設費の予算をみている。

このため五カ年計画の改定にともない一級国道に編入したいと考えている。現在日本の経済は非常な伸びをみせているうえ、近く日本オリンピックも開かれるので、道路の整備には特に力を入れたいと思っている。

船田政調会長＝安保改定については社会党とから反対があるが、社会党としては反対すべき材料はもうつきたようだ。このため五月の会期一杯には通過するという確信がある。極東の地域について意見がまちまちだが、現在党内で調整を行っている。また この安保問題がソ連などに悪影響を与えているという者もいるが、考えるほどではなく安保条約により国会が解散するというようなことは絶対あり得ない。さらに自民党内での派閥については日本の政治は米、英のように全国主義でないので、いたしかたないだろう。

会党には反対の材料が尖くなったこれによる国会解散は絶対ない」など大要次のように語った。

また一行は国道六号線視察のため、きのう午前十時五分平着急行で新任地へ赴任、残り半部は三カ月後に移住地へ支払いを受ける。この融資を直接に取扱った炭鉱離職者援護会平支部（吉岡太吉支部長）の話による移住するこれら五人の人たちには四人から多くて六人の家族と一緒に任地に出発することになるが荷造運送をたとう関合関にいってはいるようであり合関にいってはいるようであり

船田政調会長は「世政調会長、村上総監大臣】

村上建設大臣＝国の道路五カ年計画は道路面について見直しがあったと思われるので、これを大巾に改定して行く必要があると思う。平・新潟線については国の二級国道中でもとくに重要視しているため、年間二億円という建設費の予算をみている。

このため五カ年計画の改定にともない一級国道に編入したいと考えている。現在日本の経済は非常な伸びをみせているうえ、近く日本オリンピックも開かれるので、道路の整備には特に力を入れたいと思っている。

船田政調会長＝安保改定については社会党とから反対があるが、社会党としては反対すべき材料はもうつきたようだ。このため五月の会期一杯には通過するという確信がある。極東の地域について意見がまちまちだが、現在党内で調整を行っている。また この安保問題がソ連などに悪影響を与えているという者もいるが、考えるほどではなく安保条約により国会が解散するというようなことは絶対あり得ない。さらに自民党内での派閥については日本の政治は米、英のように全国主義でないので、いたしかたないだろう。

14日告示24日投票
勿来市議選挙決る

勿来市選挙管理委員会は五日午後一時から勿来市役所議事室で開き、四月行われる市議会議員改選の投票日などについて協議した結果、投票日は四月二十四日（日）と決定した。告示は四月十四日に行い午前八時三十分から市役所で届出を受付ける事になった。この日の委員会で投票日は四月二十四日と四月三日と意見が二分されたが、選挙管理委員会の事務処理上の問題で二十四日と決定し事務処理に誤りをなくすことにしたもの。なお投票有権者数は二万六千四百二十三人。

委員長に佐藤市議
平市新市建設審議会

市長の諮問機関である平市の新市建設審議会の初顔合せ委員会は去る四日午後二時半から、市役所議事室に開く審議会で協議することに左記委員が集まって開きつった。

会長に佐藤友吉氏（市議）副会長に坂本島蔵氏（市議）を選出した。また計画の諮問については今月末の四日午後一時から、市役所議事室に開く審議会で協議することに左記委員が集まって開きつった。

会長に佐藤友吉氏（市議）副会長に坂本島蔵氏（市議）を選出した。

昨年同期の半額
国民金庫一月の貸付

国民金融公庫平支所二月中のかし付け額は前年同期のおよそ半分であった。申込み百三十五件、四千百三十八万円に対して四十七件、一千万円がかし付けられた。これを前年同期に比べると申込みは六パーセント増えているのに反してかし付け額は五二パーセントに減っている。このように減ったのは昨年暮の年末融資が例年に比べ多かったのと昨年の第三半期で前がしのかたちでかし付けていたのを第四半期で返済したことに一段かし付けが食われたもの。

なお三月は申込みおよそ五千万円が予想されるが、かし付け額は一千六百万円程度におさえるもよう。三十四年度のかし付けワクは四億二千三百万円に対して二月で四億二千八百五十六万円とワクを上回っており年度内の回収分三千三百万円でかし付けを行なうことになっているためかし付け決定は二十日以後になる見込みだという。

早くも水あそび
気の早いカッパ童子

桜まつりの準備に忙しい東北の最南端平地方は、このところ初夏をおもわせるような陽気続きこのような陽気にあてられたわけでもあるまいが六日の日曜日に小川で水泳をする子どもたちの姿がみられ、いくら陽気続きでも時折北風の吹き込む彼岸頃の水泳に見る人たちが思わず鳥肌立つ思い。ところが、子どもたちの水泳をする川は内郷市から平市に流れる新川。上流が〝クマ県温泉〟で有名な常磐炭礦〝クマ県温泉〟で有名な常磐炭礦

第五康正丸
海上で故障

銚子海上保安部から小名浜海上保安部に入った連絡によると去る四日四倉沖を出港した見嘉一さん所有サバ船第五康正丸（八四トン）＝船長芳賀朝治さん外三十三名乗組＝は六日夫々の神五カイリ付近海上でスクリュウに故障を起し航行不能となり救助を求めて来たが銚子海保から巡視船「なみちどり」が出動七日朝無事曳行された。

初の移住資金認可
沢田さんら五人に

炭鉱離職者の移住資金の第一次認可がおりた。常磐地区では昨年十二月炭鉱離職者援護会平支部の五人から申請をうけ、去る二十九日に支部総会をひらき、さらに本部が常磐炭礦を行なっていたもので、炭鉱離職者臨時措置ができてから全国でもはじめての移住資金支給認可となった。正式に移住資金の支給が決った五人は本県関係では沢田さんの他が昨年十二月十八日と常磐開発磐田町上げとなった勿来市山田町にあった三島炭鉱の採炭夫、永山英吉さん夫妻で、他はこれも炭上げにかつた茨城県北茨城市磯小沢町の湯跡炭鉱に勤めていた田中稔さん（三三）、佐伯栄さん（三）、三谷次三さんら計の五人。

移住先きは田中さんが大阪府堺市区に再就職するのが一番遠く佐伯さんの東京都内を除く他の三人は日立市にある日立製作所下請関連の機械工として再就職し、支給される移住資金は八万三千五百円から五万三百円まで

妻よ帰ってくれ
北海道から探しに来る

昨年の夏ボート供三人を残して家出した妻をさがしに北海道から内郷市にきたん人がいる。この人は北海道空知郡上砂川町字上砂川一区の炭鉱夫鈴木吉延（三一）さんで昨年八月十六日同人の妻関根初子さん（三）が突然家出してしまった。

北海道の自宅には男一人と女二人のことがあるが、一番上である小学校三年の女の子が病気して おり、今年小学校にあがる息幸ちゃん一月末にスキーをして足を折った ので病院に入院中。

支部長に木村氏
幹事長鈴木（政喜）県議

今月十日から十五日までにそれぞれ出発する予定だという。

同支部には七日までにおよそ百二十人に渡して相談を行ない第二次の支部総会には九人で十五、六日ごろ本部から回答されるはず第三次はさらに五人を申請しており月中に二十人近い離職者が国から移住資金を受けて新任地に出発できるものと見られている。これら第二、三次の本部申請者の移住地は名古屋、東京都内をはじめ日立市近郊となっている。

花嫁学校の卒業式

石城市町内婦人会主催の花嫁学校卒業式は十一日午前十時から平市神谷の県農業改良普及所で行われる。卒業生は十五人だがうち大部分は既に結婚しており、残る四、五人も近く式を挙げる予定。農村地区にいる人もでている。また同校農民四十人の修了式も行われる。

盲ろう校で卒業生送別
平市才槌小路の県立光陵

（写真は木村守江支部長と鈴木喜政幹事長）

（写真は木村守江支部長と鈴木喜政幹事長）

（写真は木村守江支部長と鈴木喜政幹事長）

農研が共同飼育
ナヒ 中間業者排し安く分譲

磐城市大鷲農事研究会（鈴木康商会長）では去る二十六年に十五人の仲間が集まって都市近郊農村の近代的営農をめざし、そ菜や水稲早期栽培などを研究してきたが将来農による農業の近代化、とくに最近急増の傾向にある鶏卵の値くずれという立場をとり、将来に期待を持たせられている。

市も協力、国補もうける

共同育すう事業には市農政課や農業改良普及所などの指導ではじめ、昨年は先進地の視察を行なった。この結果では育すう技術が難しいのと一般農家では火災の危険性をともなうため共同育すう事業をおこすことを決意、会員に対する中ビナの供給ばかりでなく広く一般農家にも分けて中間業者を排して農家の利益を守ろうということになった。

市でも新農山漁村振興事業計画の一環としてとりあげ、十九万六千円の国庫補助の実現に成功不足分は会員が四十五坪の育すう所に一回の飼育で二千羽を育すうできる設備をととのえ、この性と第一回目の育すう試験として、とりあえず五百羽のヒヨコを入れて会員が交替で泊り込みで管理に当っている。タマゴからかえったヒヨコをおよそ四十日間飼育して中ビナとしてから一般農家に分譲するわけだが早くも予約が殺到して締切先きよりいと会員は張切っている。

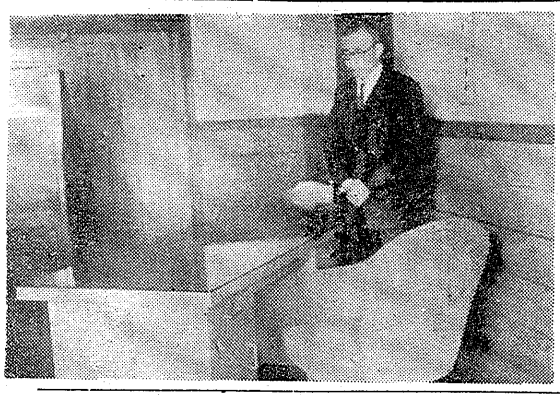

椅子と机を贈る
平工の卒業生たち

平工高校の卒業式は三月十日午前十時から同校講堂に父兄、関係者ら多数が出席して行われ、共立ち行く三百三十六人の門途を祝福した。この日卒業生佐藤邦男君ら代表して富田校長に立派な机と腰掛計画としては農繁期と意期は飼育困難なため他の期間を利用して、とりあえず今年は春ヒナ二千羽、秋ヒナ二千羽を飼育するが年からは年間およそ二万羽を飼育する計画をたてており、一般農家から一般農家に分譲するわけだが

富田校長の話「こんな立派なものを贈って貰ったが、数え子のために大切に保管して愛用する考えですが、この机だと二十年は大丈夫だ」と語っていた。

平一小に学校賞
書道展に百四名入選

磐城市では八日午前十時市役所大会議室で優良農家の盛良農家と組合を三十四年度米麦成績良好として表彰する。なお表彰は目標は四万二千五百円に対し表彰した四万二千三百七十四円で八百七十四戸級増の好成績であった。

▽盛良組合、薄尾、金成久保、小山、上神白、島、▽個人小松司（細小倉）田中穂（下神白）舟野喜政（館田）高木長（細）久保木シマヨ（田部）若松勘一（島）田子熊蔵（泉）伊藤伸次郎（下川）高はぎ（作草）高源一良（米田）作山善七（永崎）宮内二郎（金成）高木善吉（松小泉）佐川順吉（黒須野）門馬保蔵（船戸）

母校に奉仕、贈物
平二中の卒業生一同

平第二中学校の今春卒業生は卒立ち行く卒業生二百七十人は五日と十二日の二日間、放課後校舎で〝最後の学校への恩返し〟として校内外の清掃作業を行った。五日は午後一時から机、椅子、カーテンなどの修理に福島（泉）二年永山トシ子（県農協研究会賞）同鈴木真（県蚕糸研究会賞）同大塚万里子（福新泉）同大塚万里子（福大時平賞）五年吉田泉（福日新聞社賞）▽特選、柏原厚子外九人▽金賞、藤田真里子外三十四人▽銀賞、藤間美智子外五十人。

（写真は修られた机と椅子）

母校に奉仕、贈物
平二中の卒業生一同

平第二中学校の今春卒業生は卒立ち行く卒業生二百七十人は五日と十二日の二日間、放課後校舎で〝最後の学校への恩返し〟として校内外の清掃作業を行った。五日は午後一時から机、椅子、カーテンなどの修理に福島（泉）二年永山トシ子（県農協研究会賞）同鈴木真（県蚕糸研究会賞）同大塚万里子（福新泉）同大塚万里子（福大時平賞）五年吉田泉（福日新聞社賞）▽特選、柏原厚子外九人▽金賞、藤田真里子外三十四人▽銀賞、藤間美智子外五十人。

これらの机は磐城（熱一年生）に頼まると書いて水を流しゴシゴシと力一つぱい洗い約二時間にわたり大清掃を実施した。

また卒業生だい表藤田孝司君ほか二百六十九人は卒業記念として金敏ゆ三十人に対して木造の腰掛、状箱、装飾棚、花瓶の四種をそろえて、先生方の好むもの一組類（一人当り四百五十円）を来る十六日の卒業生を送る会の席上で先生方に贈ることになった。このほか時かに福島（泉百本）金額百万円相当を寄贈する。

優良農家、組合を表彰
八日磐城市で

磐城市では八日午前十時市役所大会議室で優良農家と組合を三十四年度米麦成績良好として表彰する。なお表彰は目標は四万二千五百円に対し表彰した四万二千三百七十四俵で八百七十四俵増の好成績であった。

▽盛良組合、薄尾、金成久保、小山、上神白、島、▽個人小松司（細小倉）田中穂（下神白）舟野喜政（館田）高木長（福）久保木シマヨ（田部）若松勘一（島）田子熊蔵（泉）伊藤伸次郎（下川）高はぎ（作草）高源一良（米田）作山善七（永崎）宮内二郎（金成）高木善吉（松小泉）佐川順吉（黒須野）門馬保蔵（船戸）

農業委員選は七月
八月には海区調整委

ことしは三和、四倉、遠野の三町と五市六カ町村が任期切れの七月中に統一選挙にもっていく公算が大きい。三和村を除く農員の数は二百三十八で、うち選挙で決まるのは百七十七人、選任で決まるのが十六人となっているまた海区農業調整委は十人のうち七人が選挙される。これを任期切れが八月十人、選任四人）を除いて平市をであり農業委員選挙に簡後して行われる。

改選される市町村別の農業委員数は次のとおり。（カッコ内は委員総数）

▽平…二四人（三八）▽磐城…二五人（三七）▽勿来…二〇人（三五）▽常磐…五人…（三〇）▽内郷…五人（二一）▽好間…二人（二八（一六）▽三和…二人（一七）▽四倉…一五人（二四）▽小川…六人（二一）

内郷でも火防啓発行事

全国火災予防週間は二十九日から県下一せいに実施されているが、内郷市常磐消防部でも同期間中に火災予防の向上と早期発見を目的に予防啓発行事を行うことになった。

ことしに入ってから内郷市内に発生した火災は建物が二件と山林が三件で昨年同期と同じである。原因は子どもの火遊び二件と煙突の飛火などで損害は二千円である。三月に入ってからは多くなっているので同消防部では二日午後一時から油取扱業者と婦人防火組織予防と市内小中学校の調査、各分団では一般家庭のカマドの点検を行う他かん十一日には県広報車と同消防車、前十時から、市役所周辺巡回で市内をパレードする。

観覧席など
建設急ぐ
平市営球場

平市議会建設委員会、公園野球場建設の合同会議は、去る四日午後一時から、市役所周辺巡回で開き、種運動場者、県下高校野球大会などについて協議したあと、三十五年度事業計画などを決めた。

三十五年度は二千七百五十二万五千円を計上、鉄筋コンクリート二階建千八百平方米の中央観覧席（九百二十五万五千円）観覧席付照工事（七百二十八万円）鉄骨甲二階建のバックスクリーン、スコアボード（二百万円）など組立工事を四月一日着工、五月までに完成させることになった。

常磐市職組 新役員決る

常磐市職員組合の新役員が二日次のとおり決った。▽執行委員長＝佐藤保（福祉）▽同副委員長＝鈴木宏男（財政）▽同副委員長＝飯塚（水道）▽同副委員長＝新妻博夫（建設）▽同副委員長＝島和彦（建設）▽同副委員長＝上野良一（衛生）▽渉外部長＝鈴木宏男（財政）▽同副部長＝島和彦（建設）▽同副部長＝上野良一（衛生）▽文化部長＝佐藤保（福祉）▽同副部長＝草野春敏（教委）▽青年部長＝遠藤雅男（湯本公民館）▽同副部長＝高木ヒデ子（磐）▽婦人部長＝高木（水道）▽同副部長＝松沢保（建設）▽同副部長＝酒井

宮川さん寄付
平市田町

富川隆一氏は父の遺志をうけ五月、平市福祉協議会に五千円。平薬業組、児童相談所、整腹療護院、平消防団、白銀区内会、白銀青年会、白銀婦人会にそれぞれ二千円の計一万九千円を寄付した。

初の離職者事業順調
内郷道路拡張

はじめての緊急離職者失業対策事業として行なわれている内郷市田野町切りの新大正橋から田市宮町鈴木歯科医院前までの道路（県道内郷小野町線）拡張工事は去る一月中旬着工していらい順調に進み三月末日に完成する。

磐城と平市を結ぶ幅員十二メートル、九メートル幅が三百六十メートルで二日の総人員は五十人という平工木事務所管内では最大の規模。完成までの工費は一千七百万円。

（写真、見通えるように立派になった道路前野町付近）

海賊黒たか
暴君に挑む熱血海賊

物語　モンテ・フォルテ公爵の支配する地中海の漁村地は、波の静けさに似て平和な領地だった。しかしその平和が一瞬にして地獄図と化し、漁民の絶叫する悲鳴が領主を襲った。それは〝地獄領主〟の異名で知られたマンフレドがサラセンの海賊と手を結び、この地を襲ってきたからである。暴虐な海賊の猛威の前には公爵の軍勢はひとたまりもなかった。娘エレナ姫と勇士エトラをともない山奥へと逃げた公爵は、海賊の執ような追撃に命を奪われ、間一髪海賊主領の死体が無残に流れてきた。肉欲乱痴に狂っていた場内もこの不敵な挑戦に一瞬息をのんで死体を見つめた。死体には一通の手紙が添えられてあり、そこにはマンフレドへの復讐の予告が黒々と示されている。激怒したマンフレドは黒騎をおびきよせる為に和よりの兵をさしむけた。黒騎はついにその策略にのり乱斗の末を殺したが不意に後方から現われた多勢の敵兵のために、一時の敗退を余儀なくされた黒たかは海上へ逃れた。マンフレドの軍は余勢をかって黒たかの不在をさいわい、黒たかと共にエレナ姫を捕して斗らおうとアニの断崖ステラの村を襲い家々を焼き払いエレナ姫とステラを人質として城内へとうれ去って行った。

姫とステラを救い出すために姿を変えてマンフレドの領地に潜伏した黒たかは、エレナ姫とステラの命は黒たかの身柄と交換に助ける、というマンフレドの布告を知った。

モンテフォルテの領でマンフレドの離間にうち対処するか相談していた黒たかと部下達は、たまたま酒席に来合せていたマンフレドの手下と鉢合せとなり黒たかは自身の身が危険になったので黒たかは密策を行じて難をのがれた。難をって又一難、きゆう地に陥った黒たかは愛するエレナの為にマンフレドの人質になることを決心した。

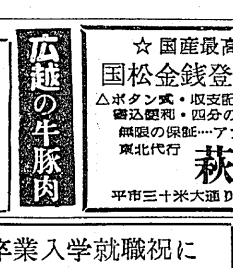

映画館 聚楽
次週上映

総天然色
名作「シエーン」をしのぐ西部の詩情！
アラン・ラッド　オリバア・デ・ハヴィランド
監督マイケル・カーテイス
荒野をさすらう旅がらすがいとど必殺の拳銃戦！
大映洋画提供
誇り高き反逆者
8日より完全暖房
ひかり座

暗黒街の女
総天然色
シネマスコープ
女か、拳銃か、冷酷無情の暗黒街の掟！
ロバート・テイラー　ド・チャリイシー
MGM映画
大映・提供

3月新譜入荷！
ジャズとクラシック
JAZZ & CLASSIC
洋楽のフルヤマ
平市2丁目　TEL 2972

広報の牛豚肉

☆国産最高の水準を行く最新型☆
国松金銭登録機　NO・3800
△ボタン式・収支記録二色印刷・個収留発行
書込便利・四分の一回転手動式￥52、000
無限の保証…アフターサービス完全
東北代行
萩金庫商会
平市三十米大通り　TEL3352・2631

毛糸
貴女のセンスを生かし贈つて喜ばれる
プレゼント用品を沢山揃えました
ハシモトヤ糸店　平市銀座　TEL4315・4316

● 社交女性募集
※年令　満18才以上
※人員　10名
※優遇委細面談
キャバレー
ラシオ
平市南町58　TEL4214

卒業入学就職祝に
● 机・椅子
本箱・本立
☆各種豊富に
取揃えて御座居ます
家具のデパート
あるが
平店　平市銀座　電2223
支店　平市四丁目　電4295

一品料理
清酒正一合　60円
居酒屋
庄助
平市田町　電五七四九

ほのとんかつ
出前迅速
平市銀座通り　電二九八
カツライスの部
ロースかつ丼　一四〇円
ヒレかつ丼　一九〇円
ささみかつ丼　二四〇円
かつ丼の部
一六〇円
一日

大小宴会、パーティーに
階上ホールを
ご利用下さい
いかようなご相談にも応じます。ぜひ一度お出で下さい。落ちついた雰囲気は部屋、洗練された設備は申し分ありません。
レストラン
パール
平市三田小路　TEL3388

スーパー シネマスコープ
世紀の巨編
美姫と海賊の怒に立った正義の剣士
海賊映画の決定版
総天然色
海賊黒鷹
ヘラルド映画
ミジヤヌー・バルドー主演
ジエラール・ランドリー
監督・脚本
セルジオ・グリエコ
アンドレア・オーレリイ

監督 ポール・ウェンデコス
凄絶！南大平洋を血で染めた世紀の大海戦史！
クリフ・ロバートソン
キイア・ズカ
決戦珊瑚海
8日封切　聚楽館

社団法人 平医師会 附属
厚生省指定・福島県公認（募集人員二〇〇名）
平高等理容美容学院
歴史と伝統を誇る
◆考査日　四月二日
◆願書締切　三月末日
◉入学案内用紙は当校にあります
平市田町二丁目　電4295

福島県公認（募集人員六十名）
平准看護婦学校
平市田町　電2807
★入学案内用紙は当校にあります

第9回入学生募集

ラジオ福島

【今晩】
6:00 園「まぼろし探偵」
30 フクちゃん
7:10 録音ニュース
30 人情夜話
8:00 演芸勝抜き歌合戦
30 歌の泰典
9:00 お楽しみ演芸会
30 RFC劇場
10:05 連続浪曲
30 ユーアンドミー
11:05 銀座平次捕物百話
25 ミツドナイトコンサート
55 ニュース

【明朝】
5:05 朝の数葉
30 農家の皆さんへ
6:10 ミュージツク
30 郷土の小さな物語
7:15 朝の旋律
45 カラーミュージツク
8:05 お早よう皆さん
30 ママの日記
9:00 隠気な山彦さん
15 チヤツカリ夫人

NHK第1

【今晩】
6:00 子供ニュース
40 一丁目一番地
7:15 録音ニュース
30 三つの歌
8:02 お父さんはお人好し
30 私は誰れでしよう
9:00 今日のニュースから
35 社会の窓
10:10 ドキユメンタリードラマ
35 音楽の花束
11:10 エチオピアに三年
55 ニュース

【明朝】
5:06 文楽に生きた人々
15 私の甘酸の青苗床
8:15 労働と栄養
40 畑窗作り50年
7:15 今日も元気で
35 小説どこかでなにかが名曲をたずねて
8:05 おはよう！トコちゃん
30 季節の鳥を使つて
9:10 美容体操
40

NHK テレビ

【今晩】
6:00 漫画映画
35 みんなの科学
7:15 バス通り裏
30 私の秘密
8:00 歌の広場
30 お父さんの季節

今晩の映画

【平　館】
◉村野勝美（銀町字落合好明三女）◆高木幸夫（銀町落合明次男）◆高木サチ子（三沢町字仲畑太郎）◆福井吉三（男）
「婚姻」◆掛川嘉映（金野保育所）と千田君子（錦田町）◆小林政吉（泉城県古河市）と鈴木ミキ子（白沢町）「死亡」◆桑名政雄（山王町字中ノ町政治父）

【出生】
【勿来市】
◉平　館　八日迄
殺人者を挙げろ
【内郷市】
◉平新宮宝　八日迄
水戸黄門とあばれ姫

慶弔録

7日