常磐毎日
発行所
平市田町75
常磐毎日新聞社
電話（代表）2104番
2105番

謹賀大典
平市田町
電話　本館　四九一
別館　四九一七八

1960年のホープさん
ローマへの期待
郷土の誇るスポーツ・トリオ

明けて一九六〇年を迎えたスポーツ界はいままでになく活気と話題に満ちあふれている。直前挙日本チャンピオンの渡辺昌幸選手（名城大、平市出身）は、ことしのローマ・オリンピックをめざし、また本県陸上界最高難のホープ、別府マラソン出場をねらう渡辺行之選手（平工二年）そして映画界から期待されている高塩芳子・大内艶子（磐城女二年生）はいずれも計画的なトレーニングに取り出している。郷土石城が生んだこれら花形選手の活躍はスポーツファンがひとしく注目するところだが、昨年のめざましい活躍ぶりをみると、今年もまた地元民はもちろん全国民を熱狂きせるような感激を残してくれることだろう。各選手は昨年以上の飛躍を求めて期待に応えようと、残る五日月も返上しての練習にはげんでいるが、新しい年を迎えて意気あがる石城のスポーツ・トリオを追ってみよう。

長距離界の新星
マラソン　渡辺行之選手

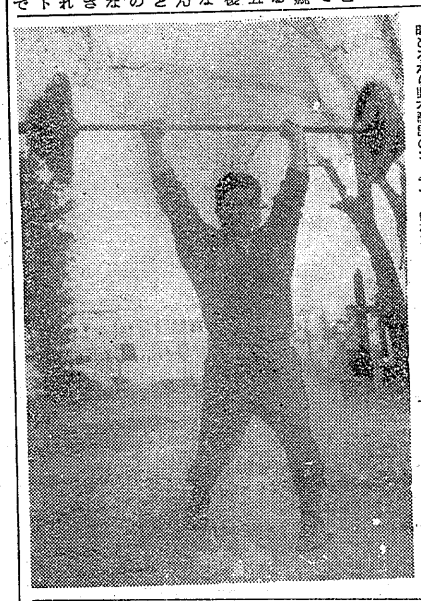

【写真は直前選手の一人渡辺行之選手】

白のトレーニングシャツに身を包んだ二団が走ってくる。これら選手はいずれも平工陸上部の長距離選手でその中でひときわ目立っているのが渡辺行之選手である。渡辺選手は一月十五日行われる別府マラソン本県ロード・レースに備て猛練習をつんでいる渡辺選手は野間雄平、行村さん宝もとトリ手さん宝○の間に姉妹の四番目として昭和十六年ここの声をあげた。好間中学校二年生の時校内駅伝大会で千五百駅伝選手で優勝、先輩から陸上競技をやったらどうかと進められ、陸上部に入部した。

トレーニングを開始するわけだが、従来のれん習方法をみると最初軽く走り脚手が出てからスピードをつけるというオーバーペースタント・トレーニング、ペース、スピード、耐久力をつけるインターバルを交互に行うという。これからのマラソンはスピードをつけてからマラソンにうつて来なくては敵目だ。スピードこそ〝近代マラソン〟の最大の条件であるということがメルボルンオリンピックではっきり証明されたがスピードをつけたうえにハード・トレーニングで正確なスタミナをつける必要がある。この点渡辺は年、二月と長距離を距離ぶりをみると、今年もまた地元民はもちろん全国民を熱狂きせるような感激を残してくれることだろう。各選手は昨年以上の飛躍を求めて期待に応えようと、残る五月も返上しての練習にはげんでいるが、新しい年を迎えて意気あがる石城のスポーツ・トリオを追ってみよう。

【写真は直前選手の一人渡辺行之選手】

ドス黒い色をした木枯が吹きさる冬の朝もおしせまったある日「イチツ…、ニイツ…」という元気なかけ声が聞えてくる。平市高月にある磐高の直接競クラブ部ながらである。古くさんだ建物の練習場では、いまローマ・オリンピックを目指す渡辺選手がグリーン部室で〝ジャパン〟と染めぬかれたユニフォームに身をつつんで玉のように流れでる汗をぬぐいながら練習に余念がない。この姿こそ直前猛練へのひたむき角燃で〝バーベルの鬼〟と化した渡辺選手なのだ。

現在名古屋の名城大四年生、アルバイトとスポーツを両立させているわけだが、学校きらに関家で女学生の猛れん習をつづけている。暮も正月も返上してのこの日課は、世界チャンピオンの夢を描き、さらに負けずぎらいという勝気な性格と直接善への闘魂がなければ不可能を相殺である両親たちがシングルベルに浮かれながらパーティーやら映画やらと遊びまわり、殺伐さでお正月を暮しているのにつねに新しいものを求めて進歩を目指しているのだ。人一倍れん習にはげむ彼の姿に誰一人として拍手を惜しまないだろう。

このように恵といわれる渡辺選手の過去をふり返ってみよう。

まず地歴は、二十六年磐高二年生の時に、当時破竹の勢いで活躍していた知宮、神谷両兄弟、岡部選手らと「立派な身体をしている眼鏡をやってみないか……」と誘われ、この道に足を踏み入れたのがそもそもの始まりであるそれからというものは征日クラブ室に飛び込んで三時間から五時間さらに帰宅後もバーベルに体当りするなど、もくもくとれん習が効果を奏し……（写真は直前選手のホープ渡辺昌幸選手）

お家芸のチャンピオン
重量挙　渡辺昌幸選手

して二十七年、三年生のとき早くも神谷兄弟、白鳥らにまじって第七回国民体育大会の出場権をとげ、新鋭ながら三位に入賞した。その後国民体に出場して連続勝、まず県体にも十回出場して九武次郎選手権保持者（七。四三、四三回連続優勝の偉業をなしている。こうした国内大会のほかに中共に日本スポーツ使節として派遣されたのをはじめ三十二年十一月イランのテヘラン市で開かれた世界十位、アジア三位、さらに三十三年東京での第三回アジア大会では、ヘビー・ライト級で四位に入賞、三十三年十一月の全日本選手権大会ではミドル・ヘビー級で日本初の総合四百キロ（三回）の壁を突破して二十二回「世界の選手」としてその名を高めた。

現在渡辺選手は一九六〇年のローマ大会の候補者の中に名を連ねているが「我の目標はことしのローマ・オリンピック大会です。起床時から就寝まで真面目で絶えず欠点の修正に努めている。何よりも試合にのぞんで良い成績を収めるのが目標です。

常磐で山林焼く

四日午前十一時三十分ごろ常磐市上湯長谷字石一二五小野田鉱職員住宅裏山から出火、強風が早かったため雑木林など約二千八百平方㍍を焼いて四時ごろ消火した。損害十万円で原因は目下磐署で調査中。

【写真はマラソンの新星平工の渡辺行之選手】

四倉で盗難事件ひん発

一日夜半から二日朝にかけて四倉町内で盗難事件が四件発生、被害額合計十万円が盗まれた。犯人はいずれも一人で、真夜中から明け方の二時ごろをねらっての犯行と見て捜査している。同所では放置自転車を調査している。

優良漁船を表彰
磐城市中ノ作漁協組

磐城市中之作漁業協同組合の三十四年度優良漁船漁業者の表彰祝式四日午後の時から行なった。

▽漁船並びに漁労長＝❶第二吉成丸眼吉用金司郎（七、八五七）❷第三吉成丸眼吉七、四五九㌧）❸第三成徳丸鶴崎勝洋、まず県体にも十回出場して九武次郎選手権保持者（七。四三、四三回連続優勝の偉業をなしている。

▽中型底引網漁業＝❶第二次伸丸中山英作（一〇、一八四八馬力）❷第一吉丸富口俊夫、金成幸雄（九、八八五、二四七㌧）❸第十有栄丸和深七郎、津島健（九、七三八、七三八㌧）

▽南大敷漁業＝❶第十金栄丸吉田勝吉田重一（一七、一九二、六八〇馬力）❷第二十開運丸金成恒男（八八九、〇二九㌧）❸第七栄丸吉田栄（二二、一四〇、五八七㌧）

▽鮪延縄漁業＝❶第十五開運丸金成恒男、村上八郎（二四、六三四、六六九㌧）

▽捕船式鮪漁業＝❶第八幸丸太定雄（二五、二六五、三一四㌧）❷第十二開運丸金成恒男、金田栄三郎（二四、九二七、八七㌧）

▽鮪延縄漁業＝❶第十有栄丸和深七郎❷第十五開運丸金成恒男、金田栄三郎（二四、九二七、八七㌧）

▽捕船式鮪漁業＝❶第八幸丸太定雄（二五、二六五、三一四㌧）❷第十二開運丸金成恒男、金田栄三郎（二四、九二七、八七㌧）

▽鮪延縄漁業＝❶第十有栄丸和深七郎、津島健（九、七三八、七三八㌧）❷第十金栄丸吉田勝吉田重一（一七、一九二、六八〇馬力）❸第二十開運丸金成恒男、金田栄三郎（二四、八八九、〇二九㌧）❹第七栄丸吉田栄（二二、一四〇、五八七㌧）

▽捕船式鮪漁業＝❶第八幸丸太定雄（二五、二六五、三一四㌧）❷第十二開運丸金成恒男、金田栄三郎（二四、九二七、八七㌧）❸第十有栄丸和深七郎❹第十五開運丸金成恒男、村上八郎（二四、六三四、六六九㌧）

▽捕船式鮪漁業＝❶第八幸丸太定雄（二五、二六五、三一四㌧）❷第十二開運丸金成恒男、金田栄三郎（二四、九二七、八七㌧）❸第十有栄丸和深七郎❹第十五開運丸金成恒男、村上八郎（二四、六三四、六六九㌧）❺第十開運丸作山富太郎

▽漁網之部（個船）❶有漁丸吉田

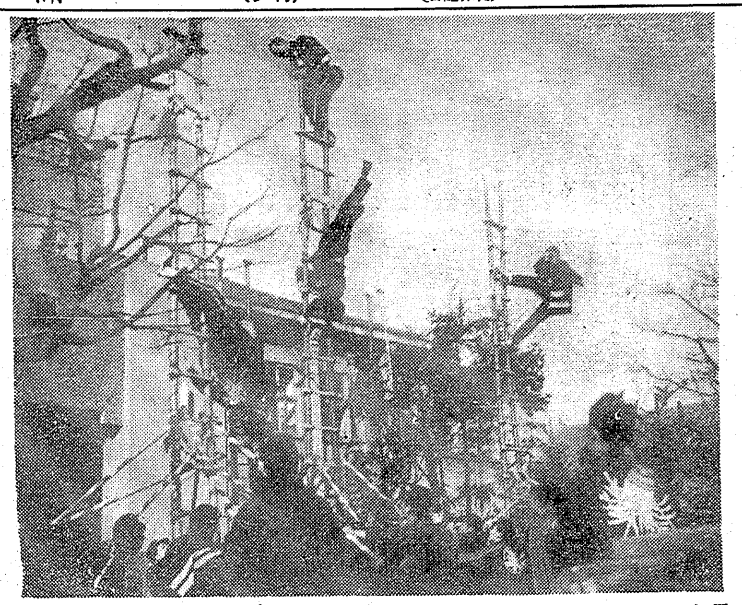

平市消防団統一後初の出初式が去る六日盛行された。この日午前六時半から午前八時から市内温泉神社境内に於て出初式が行なわれ、午前九時から市内温泉神社境内に於て出初式が行なわれ、午前十時から市内各消防団はじめ三百五十人の団員が参加して開かれた。無火災祈願を行つたあと七時半から三十米梯子乗りが披露された。この日午前八時から市内各消防団はじめ三百五十人の団員が参加して開かれた。無火災祈願を行つたあと七時半から三十米梯子乗りが披露された。

梯子乗りの妙技披露
各地で多彩な出初式

【写真は平市役所前で梯子乗りの妙技を披露する大矢たち】

道路で園団式があり、諸機消防長菅野平署長、井上消防署長らの来賓、八時から公会堂本館で永年勤続者などを表彰して梯子乗りに入つた。

梯子乗りはまづ市役所前から始まり、三つの梯子上で大矢たちが揃いのハツピで威勢よく〝エーヤー〟のかけ声とともに〝エヤ返しや逆立ちなどの妙技を披露、終つて市内で団梯梯子乗りを行つた。また午後四時からは三十米道路でダルマ落しなどもあつて賑やかな出初式風景をかもし出していた。

ハイヤーを奪う
磐城　大破してのりすて

六日午前一時ごろ、磐城市椚町小名浜タクシー＝運転手岡部光治さん（三九）＝が、市内を空車で運転中、突然二十才前後の四、五人の男に車をとめられ、「すぐ磐城から出る貸せ」とおどかされた。岡部さんが断ったが強引に車を奪い去つたもの。岡部さんは磐城署に届けた。

【写真はダイナミック走法とされば敵なし大きく能動しているのこれを真似（スピードをつけるれん習をする大矢たち）】

勿来　市消防団の出初式

六日午前八時から植田小学校校庭で行つた。まず式辞のあと消防団長の挨拶、中隊編成による分列式を行つて表彰式に移り❶消防長が昭和二十四年に退職した正部分団長に感謝状を贈呈❷盛良団員表彰❸永年勤続者表彰、次いで第二十分団員による放水試験（五色の放水並びに紙製）を行つて閉会した。なおこの日表彰された者はつぎの通り。

▽感謝状＝吉川　清　安島　定　斉藤一郎　渡辺一雄　山形精一　吉田春雄　芳賀之次　鯉田光之助　加茂水男　下山田幸次郎　鈴木郁　金山清一

▽優良団員表彰＝城久　安島登　金成正　小野　晴　植田伊予吉　大平元光　小野万助　芳賀　章　阿部　栄　渡辺　登　高木定男　遠藤忠光　小野一　渡辺善嗣　鯉部宗吉　安島　泰　鈴木　登　鯉部栄己　鯉部弘明　鈴木郁　鯉部敬典　鯉田道　小笠保　安島豪　渡辺勝好　大河内天一郎　古川清　山野辺太一　芳賀　章　内郷　市消防団の初式は六年前八時から内郷高校々庭に内分団二百八十人の団員が参加して開かれ、矢坂神社で無火災祈願を行つたあと温田消防団長のあいさつ、分団長の訓示があつた。なごのあと自動車ポンプ五台を連れて市内を巡回、第四分団と第二分団による恒例のハンゴ披露をおこなつた。

県会土木委　一行視察

地元出身の鈴木喜代、高橋邦男、坂本浅次郎、下山田幸次郎の四議員を含む県会土木常任委員会（大久保俊夫委員長）一行は五日来平、午後から磐城市の江名港を調査した。

大峰支店　長が勇退

磐城通運株式会社大峰支店長次長大谷敏太郎氏らの勇退に伴い築所長渡辺勝氏が小名浜支店長代理に、江名所長佐藤武雄氏が泉所長に、水野所長吉田源氏は江名所長を兼務する。

常磐　市消防団長出初式

常磐市消防団長出初式は六日午前八時から市内温泉神社境内に白石消防団長はじめ三百五十人の団員が参集して開かれた。

菓子銘人段重美

遠野の成人式

遠野町の成人式は一日午前十時から上遠野小学校で行われ九〇名を招き十五日松韻会（磐城市松韻会の新年は十日　楽園（謡曲）会は十日午前十時から小名浜新よね旅館で開く

余韻

岩戸景気で明けた1960年は「貿金の年」だという。「マスコミ景気」にうかれ出すとんだ泣つつに終るような「ケ」もないではないが景気のよいのに越した事はないのだから新年早々イヤ味はいうまい。より多くの人々が「貿金の年」となりますよう心からお祈りしようと▼岩戸景気といえば踏止論やかましく、断腹台に立たされた感さえある平協論が、お正月早々岩戸以来の発上げを記録した。フトコロ具合がよくなつてみると、これと買つて遊び廻もない「一ちよう謡曲でもやろうか」というのだろう。それがやがて謡曲に通ずるというかも知れない▼が、謡曲即謡曲と結びつけることも考えもの次。謡曲のトバク性を否定して保存しようなどと不心得を起す気はないが、お正月謡曲にその例をとれば八郎までがフトコロの「ゆとり」で楽しんでいる。いわば一種の娯楽である。一ヤマあてて家をたてようのくらを組でようのというのではない。スリルと感を楽しんで、勝い当れば儲りに仲間とバイ一やるのがオチである▼多くの人達は人場料を払つたと思えばスツてもともと、家庭暴動を起す程血道をあげる気心がわからないとおつしやる。もつとも謡曲さえなければそんな組合も起らないのだろうが…楽しみもまたなくなる▼お正月早々すつかり謡曲の肩を持つてしまつたようだが、とにかく世はあげて岩戸景気、貿金の年を謳歌している。

生活にゆとりが出てくれば財布のヒモも自然とゆるんでくるは必然だ。アメリカでは国民がゼイタクをやめたら経済恐こうになるという。ゼイタクが国を支えるところまでゆかずとも。せめて月給二倍論でも実現したら「謡曲」の見方も又変つてくるのではないか。

新設開店につき急募

今般大丸サービスセンータ内に左記売場を新設し広く顧客様に喜ばれる様努力致します

男子従業員　中華見習　十名
洋食見習
喫茶見習

女子従業員　賄部　十五名
店員

詮衡　一月十一日午前十時
三田小路　玉半

履歴書持参のこと　お食事処　玉半
電五三二・五〇三二

食通が舌を巻く味
一度是非
庵部喜司酒寿
電話一つで一里の出前
でんわ4431・4432

1960年　昭和35年

平労働基準監督署
平市磐根町四ノ一二

平商工会議所
会頭　山崎賢助
副会頭　坂本昌蔵
同　坂井祐之助
専務理事　草野四郎
外職員職員一同

木村淳

松吉屋酒造店
松本金市郎

県会議員
馬目武之助

福島県会議員
副議長
小野義一
磐城市上湯神町十九

平魚市場
専務取締役
鈴木幸平

勿来市福祉事務所
所長本多忠晃
勿来市社会福祉協議会
会長山際理蔵

鈴木正平

植田土木事務所
所長奥山文雄

石城郡開拓農業協同組合
組合長　佐藤繁一
平市磐ノ前三三

小野新旅館
渡辺栄咲
平市中央通り　電二三八四

人出も岩戸以来
平賑わった正月三日

新春を迎えた正月三日間、平市に繰り出した人出は延べ三十万といわれ、昨年の岩戸景気の波に乗って年越しした一九六〇年は好景気が反映して平市内だけでも二億五千万円に達する売商の売上げを記録した。平市の玄関平駅の調べでは延べ十万人が乗降、なかでも元日は二万八千九百七十八人が乗降、昨年の二万五千七百八十八人に比べ約三千三百人が増えており、切符の売上げもいままでにない六万八千円という平駅始って以来の正月の記録を破った。一方陸交通が混んだ客は約二十五万人で正月三日間は平市内は人の波でごった返したつた。

映画館は大入り
商店も三割売上げ増加

昨年の暮は〝岩戸景気〟の新聞を生む景気と声のまま新しい年を迎えてたが、石城五市の商都と目される平市内の暮から新年にかけてはどうであつたか。平税務署がのぞいた正月景気によると映画、商店街とも全般的に伸びがみられたということ託宣である。

一番目立つた動きは映画興行で例年まで〝正月は邦画が強い〟という業界の定説が逆転して洋画ブームにわいたとくに繁盛館の「ワーロック」、ひかり座の「エロデ大王」が首位争いを続ける人気。これに続くの常磐座の「宇宙大戦争」とみている。さらに大映のヒット作として人気の高かつた世界館の「女経」も初日三日は相当の成績をあげたもよう。東映は第二いわきと共映したため予想を若干はずれ気味のようだつたが映画興行は全般的によく、とくに正月三日間は比較的好天に恵まれたため出足は昨年を上回つたのではないかとみられている。

〝岩戸景気〟の反響の最も大きかつたのに衣類の売れゆきがある。市内の銀行に入つた金額は寂だけで一億円をこし、さらに正月三日間では二億円をしたのではないかとみられ、これらほとんど

【写真は人でうずまく平駅ホーム】

私は女房役
信長張りの器量人
磐城市 中田祐一郎

「私は市長の補佐役だが、市長に代つて総務を統轄しようというのは、いくら市長代理であつても市長に相談しなければ代理の私が勝手に返答はできない」と突っぱね、結局あらためて三代市長から回答することになつた合無鑑訓練

政治的にはゼロだと中田さんを批難する人もいるが「助役としてどれほど政治力にたけても地元と密着した助役はつとまらぬ、助役は助役なり調整をもつて市長の良き女房役でなければならぬ…」と弁護する人も多い。

このように褒めてみると一体中田助役という男は、どんな男なのか。批判する人たちのいうように政治力が全然ないのだろうか、それともデクノボウなのか。それには〝人間中田〟を知らねばなるまい。

中田さんは旧石名町の旧家に生まれ長後の学校は遊信省関係の郵便局に勤め、そして父のあとを引継いで局長となつた。その後は長男に任せて町長選に打つて出、ライバルの近藤氏に敗れて町長になつた。そのころ旧石名町などと合併して磐城市が誕生すると同時に市助役として椅すわり、現在に至つている。ザツとこんな経歴だが、見方によれば家柄から局長、そして町長、町長になり、市助役になつたということになるがただ強引とばかりとは言い切れないものがある。

吉い噂だが、織田信長が屋敷の鬼門除けといわれながらも今川義元を討ち、乱世を平定して英雄と呼ばれるようになつたのも運をつかむだけの器量と、素質があつたればこそである。中田さんにしてもやはりこういつたことがいえるわけだ。

【写真は中田助役】

信長張りの器量人
磐城市 中田祐一郎

「私は市長の補佐役だが、市長に代つて総務を統轄しようというのは、いくら市長代理であつても市長に相談しなければ代理の私が勝手に返答はできない」と突っぱね、結局あらためて三代市長から回答することになつた合無鑑訓練

政治的にはゼロだと中田さんを批難する人もいるが「助役としてどれほど政治力にたけても地元と密着した助役はつとまらぬ、助役は助役なり調整をもつて市長の良き女房役でなければならぬ…」と弁護する人も多い。

このように褒めてみると一体中田助役という男は、どんな男なのか。批判する人たちのいうように政治力が全然ないのだろうか、それともデクノボウなのか。それには〝人間中田〟を知らねばなるまい。

中田さんは旧石名町の旧家に生まれ長後の学校は遊信省関係の郵便局に勤め、そして父のあとを引継いで局長となつた。その後は長男に任せて町長選に打つて出、ライバルの近藤氏に敗れて町長になつた。そのころ旧石名町などと合併して磐城市が誕生すると同時に市助役として椅すわり、現在に至つている。ザツとこんな経歴だが、見方によれば家柄から局長、そして町長、町長になり、市助役になつたということになるがただ強引とばかりとは言い切れないものがある。

吉い噂だが、織田信長が屋敷の鬼門除けといわれながらも今川義元を討ち、乱世を平定して英雄と呼ばれるようになつたのも運をつかむだけの器量と、素質があつたればこそである。中田さんにしてもやはりこういつたことがいえるわけだ。

【写真は中田助役】

館界世中映上

物語 〝ゴンドラ〟記

奥の場合 紀美は〝キャバレー〟ゴンドラ〟につとめる女給だ。魅力的な笑顔とテクテイツシュな行動でおなじみのお客を次々につくる、天才的な手腕をもつている。お客にキスをさせている時でも、うつとりと陶酔そうな表情をしながら、どうだましてお金をまき上げるかを考えているという女だ。隅田川の川上につき出たような場所に住んでいる。大東機材の社長御曹子田

畑正吉も彼女のお客の一人。スマートでハンサムな正吉は、世慣じみた男や見栄ばりでケチな常連客とはどこか違つた存在だつた。そんな正吉に紀美が次第にほんとうの好意を抱くようになつたのも、彼女の背景がまだゆがめられていないためだつた大東機材の株をもつぜと聞いたことがあるのを正吉に内緒でおどかしたいという考えからだつた。

三大女優が描く
〝女経〟秘められた女三様

夫が病死した事を語る爪子の姿には、淋しそうでいて、鋭い刃物のような表面気が感じられた。爪子は家の主婦として百万円を渡した。数日後、爪子を訪れた時は、爪子の姿がなく、今後の手続きは〝大石土地建物不動産〟が代行するとの伝言だけが残されているのを知つて驚がくする。その頃〝大石土地建物不動産〟の店では、爪子が契れた手つきで手数料を受け取つていた。

〝従兄弟の〟を主三郎の場合

京都三条大橋のほとり、旅館従

爪子の場合 爪子の場合は商才にたけていることで、商談者間に定評があつた。お三郎はかつて先斗町で三人組といわれた侍どの売れつ子芸者だつた。その頃従兄弟の若主人に見染められ、いわば玉の輿として嫁いで来たのだつた数年後離つてくれと死んだ夫のあとをおいで、従兄弟を修業旅行専門の従兄弟にかえたのも、木屋町にバー〝チャイカ〟を開いたのも、先斗町にお茶屋を出したのもみんなお三郎の才腕であり、それぞれうまく行つているのも彼女の気質に負うところが大きかつた。亡父の父親である五助がいい寄つて来たり、東京で洋服を勉強している従兄弟の弓子が恋人との結婚話をもちかけてきても軽く受け流したり、男の恋しさを教えたりする才能を若い頃の経験でもつていた。

賀春

1960年はコニーで走りましょう

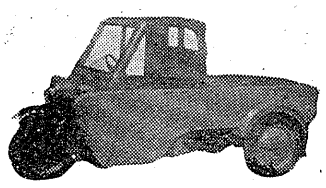

予約殺到中

軽免許で

無車検

コニー（軽三輪車）

現金正価 265,00円

堅牢で経済的

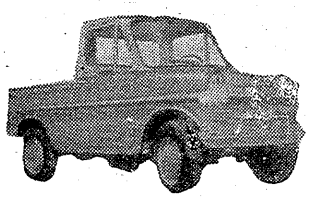

コニー360（軽四輪車）

現金正価 339,000円

軽快 優美 乗用車の乗心地

◎ セールマンス募集 ◎

チヤイアント号 ヤマハ号 福島県総代理店

福島チヤイアント株式会社 平営業所

社長 関根一二　所長 館林喜一　TEL 4954

昭和35年新春に贈る

現代洋畫大家展

とき　1月7日～15日

ところ　サカモト画廊（平市一丁目）

クレバス画　魚と二人（猪熊弦一郎）　作品（小磯良平）
室内の女　バレリーナ（宮本三郎）
石狩川　風景　秋果　婦人像　裸婦（脊）
読書　花　（三岸節子）

油彩画　南仏キヤーニユー　裸婦　秋海棠　静物
建物（岡鹿之助）　白根岬望　猿沢上高地
桜と常念岳　洋酒といちご　阿蘇山

水彩画　青い帽子　少女　風景
単風　伊東海岸

共催　株式会社 坂本紙店
クレバス本画　株式会社 桜商会

パンは開花亭

◎常磐日活　八日迄
オヤニの初恋先生
影なき男　黒幕は誰だ

◎常磐座　八日迄
少年猿飛佐助
鬼面の騎士　舟下佐助

◎菊多館　八日迄
万年太郎
謎の幽霊島

◎中央館　八日迄
にあんちゃん
明日の鉄道もぐら医者

【勿来市】
お嬢ちゃん働り道
水戸黄門漫遊記

勿来雑貨店

賀山一
平市紅小路 電四七六四

◎植田ロマンス　十一日迄
隣人の贈物
やくざ特急

◎植田館　五日迄
お殺者数
混流
賢と若殿の街

ラジオ福島

6:00	童話の時間
45	音楽の小箱
7:15	録音ニュース
30	歌謡百景男性対女性
8:00	素人物まね コンクール
30	演芸会器置
9:00	物まね勝抜き歌合戦
30	リズムシエーカー
10:05	連続浪曲
30	名流小歌集
11:00	鉄形平次捕物百話
30	ピアノムード

NHK第1【今】

6:00	子供の時間
40	各局別ローカル
7:15	録音ニュース
30	流行歌謡ドラマ
8:02	即興劇場
30	希望音楽会
9:00	今日のニュースから
35	人と話題
10:10	明日開く窓
35	愛は結ぶ
11:10	正月の女
40	スターズオブジヤズ

【明朝】

5:05	万葉の人々
45	あの空こえて
6:15	村の広場
40	今年もラヂオで早起き 7:20 県民の時間
40	朝の訪問
8:05	パリのアメリカ人
'30	おはようトコちゃん
9:10	主婦日記

NHKテレビ【今晩】

6:00	漫画映画
35	職場に生きる
7:15	バス通り裏
30	上方お笑い劇場
8:00	事件記者
30	希望音楽会

謹賀新年　1960年　昭和35年

伊藤歯科医院　平市才槌小路一電二、三四五

財団法人 松村病院　院長 松村亨　平市鍛冶町二三 電二、一六一

鈴木歯科医院　鈴木与一郎　平市岡町 電二、四七八

明雲堂眼科医院　新妻幸男　平市田町 電二、六六九

堀薬局　平市二丁目 電二、三二六

坂本紙店　平市一丁目 TEL 4321—2

五条優美　磐城市諏訪町二一の四　電 二、〇五九

大竹酒造場　石城郡三和村中三阪 電八ノ（自）

鈴木助産所　平市並木通り 電 二七八八

水庭塗装工業所　水庭寅夫　平市正月町六一 電 二、八七二

サカイ看板店　酒井貢　平市鍛冶町五 電三、九〇九

全日本看板広告組合連合会員　福島県広告美術看板協会員
コマツ看板店　平市田町並木通り 電三、三〇七

全日本看板広告組合連合会員　福島県広告美術看板協会員
株式会社 平魚市場　社長 志賀盛栄　平市四丁目 電（平）三、一五八 〃 三、一五九

小名浜運送株式会社　専務取締役 高橋幹夫　磐城市字郷人一六九ノ五 電（代表）二、一〇六

福島県鰹鮪漁業協同組合　組合長理事 佐藤鶴松

小名浜機船底曳網漁業協同組合　組合長 田中藤太郎

磐城市職場野球協会長　同 体育協会長　志賀要平

羽幌炭礦鉄道株式会社　三松採炭所　所長 坂木三郎

株式会社 中山組　社長 中山みよ　勿来市小川町 電（勿）一四五

勿来市建設業親和会　会員一同

赤津建設砂利部　赤津馬次郎　勿来市植田町本町 電 一三八、二〇八

勿来材友会（製材共同出荷）　勿来木材工業株式会社 勿来部製材有限会社 荒川製材所 斉藤製材所 小島製材所 小松野製材所