常磐毎日
発行所
平市田町75番地
常磐毎日新聞社
（電代表）2104—2105番

本院　平市一ノ九（本町通）
（午前）電（平）二三五五
分院　湯本駅前天王崎
（午後）電（常磐）四〇一
叶産婦人科

明日のお天気
「今映」北西の風晴時々曇
「あす」西寄りのち北西の風
「雨上」一時にわか雨
はじめ風波ある

事故激増の傾向 青空駐車など取り締る

警察力へ街頭

平署では年末にひかえ最近になって交通事故がうなぎ上りに激増しているため❶交通指導取締体制の強化❷危険な状態の排除❸交通取締りの強化などに本腰を入れるほか、交通安全都市宣言方を交通安全協会平支部より平市議会に要請することになった。

本年十月末までの平署管内の交通事故発生は五十七件で、昨年同期の五十五件をはるかに上廻っている。十一月に入り急激に増加し、一カ月間に十六件を記録し計七十三件となり、昨年同期の六十二件を大きく上廻っている。

昨年十月末までの死傷者は二百二人で、昨年同期の百七人を上廻っている。十一月に入り、ますます増加の傾向を示し、七日現在すでに大小合せて十二件を発生、とくに六日は死亡一、重体一を含む四件、七日にも四件の交通事故が発生している。

最近の事故のほとんどはバイクが多く、とくに強力な取締りをする方針で望む。また交通指導取締体制の強化は歩行者の指導啓蒙、運転者に対する指導取締りを強化と毎日早朝から夜間まで、可能な限り警察力を市街地の街頭に集中し指導取締りに当たる。

危険な状態の排除は歩行者の左側通行、斜横断、信号無視、自転車の片手運転（傘さし、出前等）を徹底的に取締る。交通取締りの強化は運転者や歩行者の自覚と安全運転、安全通行以外にないが、とくに無免許運転、めいめい運転、徐行違反、一時停止違反、スピード違反などは厳重に取締る方針である。なお年末の無免許運転については保護者、使用主等にも責任をとってもらうほか自転車の運転についても取締る。

育空駐車については交通の円滑を阻害している現状に鑑み出来る限りこれの解消を推進するよう望んでいる。

三万一千円で妥結

常磐炭礦の年末手当

三万円の期末手当を要求して斗争中の常磐炭礦労組（八千五百人）は昨三の団交で回答を求めていたが、はっきりした金額が示されなかったため、八日一番方から全山一斉の無期限ストに入るとの通告をしたが、七日午後二時から再度団交を開き、話し合った結果、八日早朝一時になって会社側が要求を上回る三万一千円の回答に、組合はこれをのんで妥結した。内訳は期末手当三万六千五百円、石炭安定化資金四千円。会社側は炭労大手なみに分配支払いを要求したが、組合が安定化資金を借り受けるという線で二十日に一括支給することになった。なお妥結額は前期の二万六千円（要求二万六千五百円）を五千円上回っている。

磐城市へ二千万円

たばこ消費の還付額

磐城市の昭和三十五年四月から本年三月まで一カ年間に市民が煙にしたたばこ代は一億七千三百六十一万四千五百十円で、この消費税の還付額二千六十六万五千九百円が市の金庫に転げこんだ。この予期しない収入に市税務課では市民のみなさん市外への出張の場合は市内でたばこを買って下さい。思いがけない市の財源が、煙にするたばこから生まれますと呼びかけている。また同一年間に市民の消費した酒の内訳は次のとおり。

▽新生＝四千百三十九万一千六百本▽いこい＝一千九百八十六万一千六百本▽ピース＝七百七万四千八百本▽パット＝四百五十三万四千八百本▽みどり＝三百十五万七千八百本▽スリーエス＝百五十八万九千本▽光＝八十万五千九百本▽朝日＝七十万七千百本▽富士＝六万三千九百五十本▽富士見＝一万六千六百八十本▽みのり＝八十五万九千五十本▽桃山＝一万三千百本（キザミは一グラムを一本とした）

愛児は帰らない

好間で残忍な少女殺し

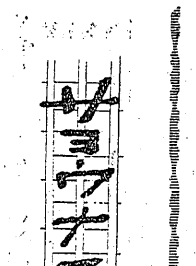

○…正月気分を抜け切らぬ一月。街はオーバーの襟を立てた通行人でこうた返す十日夕刻、送迎を終わりホッと一息いたところにケタタましい電話のベル、サツ廻りのT記者から〝好間で少女殺し〟の情報が飛び込んできた。現場の連絡をし、ハイヤーを飛ばして急いだ。

◇…一九六一年も残すところあとわずかとなった。所得倍増のかけ声で明るい夜明けを迎えようとする一年も死の灰、経済成長政策へのブレーキなどがからみあって暗い年末を迎えようとしている。それにつれ郡内にも黒い影が忍び寄ってきた。

◇…しなければいけない市の財源が、煙にするたばこから生まれますと呼びかけている。また同一年間に市民の消費した酒の内訳は次のとおり。

◇…しなければいけない市の財源が、煙にするたばこから生まれますと呼びかけている。また同一年間に市民の消費した酒の内訳は次のとおり。

◇…しをふりかえって郡内に起きたニュースを記者のメモ帳から拾い一九六一年に別れる。

◇…正月気分を抜け切らぬ一月。街はオーバーの襟を立てた通行人でこうた返す十日夕刻、送迎を終わりホッと一息いたところにケタタましい電話のベル、サツ廻りのT記者から〝好間で少女殺し〟の情報が飛び込んできた。現場の連絡をし、ハイヤーを飛ばして急いだ。

◇…一九六一年も残すところあとわずかとなった。所得倍増のかけ声で明るい夜明けを迎えようとする一年も死の灰、経済成長政策へのブレーキなどがからみあって暗い年末を迎えようとしている。それにつれ郡内にも黒い影が忍び寄ってきた。

◇…えたこの一年も死の灰、経済成長政策へのブレーキなどがからみあって暗い年末を迎えようとしている。それにつれ郡内にも黒い影が忍び寄ってきた。

◇…つたようだ。それにつれ郡内にも黒い影が忍び寄ってきた。

◇…しなければいけない少女、好間村愛谷字花輪土工、山田直助さんの長女きん子ちゃん（三）＝好間二小六年＝が国道北に向け、うつ伏せになって寝巻をかぶり、抱をして死んでいる

文芸

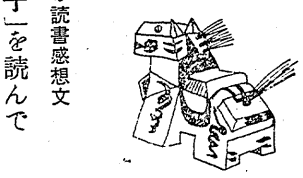

湯本三小の読書感想文

「家なき子」を読んで

六年　森田　勝江

家なき子という物語は、フランスのマローという人が書いたお話で、捨て子のルミが、どんなに幸いことがあっても、正しい心と、勇気を失わないで、行く先々で優しい友達を与えられ本当のお母さんに会い、生まれた家へ帰るというお話です。

私は、この物語を読んで、育ての親と、ルミとの優しい愛情をしみじみと感じた。だんだん読んでいく内にルミが、「可愛想になって来た。ルミも親切なビタリス親方と一緒に、旅芸人になった方がよいのではないなとも思いながら読んでいった。

お父さんのげがのため、お金がいり、お母さんと、ルミにミルクを与えていた、め牛を、売らなければならないことは、残念に思う。これからルミ達はどうなるか、気が気ではありません。お父さんが帰ってきた時、初めて捨て子であることを知り、我手の様に可愛がって育てたパルランのお母さんが、本当に偉いと思った。ルミもお母さんと別れるのは、辛かったろう。

私が、ルミだったらやっぱりお母さんと別れるのはいやですそして、毎日泣いていたことでしょう。読んで行く内に一座の犬や、猿が、好きになり、私も一緒に旅をしたい気持がした。私は、ビタリス親方が芸を教える時、決して、怒ったりしないことに感心した。普通の人だと上手に出来ないと、怒るに違いない。それだけに親方は利口なのでしょうか。親方は、巡査に乱暴したことで、警察に連れていかれ、二月ぶり牢屋に入れられ百フラン罰金をとるなんて、私は、舞台を作って、犬芸居をしただけでそんなにしなくともよいと思った。

私は、その巡査が憎らしくなった。それで体中に力が入り、足がガタガタして来た。親方がいなくなった二座、ルミの気持を思うと、これからどうするか心配になって来た。「早く本当のお母さんに会えればなあ」もしお金持だったらビタリス二座と一緒に暮すようにしたらなあ。」と思った。ルミは、お腹がすいている動物達を励ましたり事が優しい思った。その時本当のお母さんと会ったが、両方とも知らずにしまったので、私は、がっかりした。白鳥号という立派な船に招かれ、病気でねていた少年も大変喜び、ルミも嬉しかったことだろう。

富山　平市紅小路　電四七六四

私は、ルミの気持を考えた時、心が暖まる様な気持がした。「一日も早く少年の病気がよくなればよいなあ。」と思った。親方も、牢屋から出たので、又一緒に旅をすることが出来たので嬉しく思った。森の中で狼に襲われたで死んだ親方、私はルミに比べれば、ずっと幸せだと思う。ルミもその後で、本当のお母さんに会い、幸せに暮せたことを思い又、ルミの友達の協力で、町の貧しい音楽師達の家を作ったり、育ての親、パルブランにめ牛を買って上げたルミの暖かい心、人を思う心、私もルミの様な優しい心の持主になりたいと思った。

議会で一部予算化

食肉の処理場近く着工

平市、内八農協、県経済連の共同事業による兵通り畜産センターの建設は今年度から三カ年計画で施設工事にかかる。センターは家畜と食肉の流通過程全般の改善を図るため、県の肉畜生産団地造成の助長策にそい枝肉の処理、鶏処理、冷蔵施設、加工施設を完備、枝肉取り引きを促進して価格の不安定を調整して畜産の振興をはかるもの。総経費は六千万円を見込んでいる。

計画では同市下神谷字天神地内七千九百平方米の敷地買収を終わったので、民間と（農）県の買収がつき次第に工事にかかる。

第一年度のことしは十二月の市議会で一部予算化。不足分は農協などの寄付金により工費二千三百万円で市営食肉処理場を年度内に完成するほか県経済連と八農協の共同事業として枝肉処理冷蔵庫、さらに六月までに鶏処理場を完成させる。

第二、第三年度は集団的養豚を奨励する。

第二、第三年度は集団的養豚を奨励して家畜市場、肉類の直販所、種付け所、人工授精などの施設を建設するというもの。

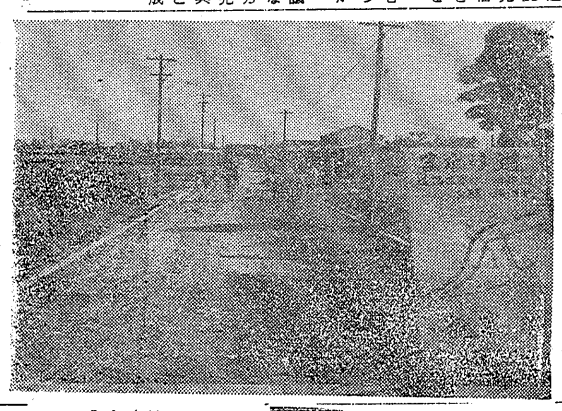

四倉、勿来港を整備

百トン級漁船の出入へ

磐城市の県小名浜事務所はこのほど四倉、勿来両港の第三次整備計画による青写真をまとめた。

「四倉港」総工費十一億で町の東側に新国道から四百八十メートルの護岸堤防を新設、約四万平方メートルを埋めたて三百メートルの防波堤を延長する。埋め立てには現在の漁港をしゅんせつした土砂を利用、平均水深を五メートルにして現在百トン前後の漁船しか入港できなかったものを二百トン級の漁船まで入港できるよう改修する。来年度から着工、四十四年完成予定。

「勿来港」来年度から五カ年計画、一億五千万円の工費を投じて、現在の南防波堤を六十メートル延長して百九十メートル、北防波堤を三十六メートル延長し六十メートルにする。西側の港内をしゅんせつして新しい船溜まりをつくり、物揚げ場も拡張、十五、六トン級の漁船しか入港できない港を三十四、五トン級まで出入できるようにする。

錦地内の舗装工事進む

勿来市では錦町安良町地内の市道七百九十五メートルに舗装工事をすすめていたが、年内には全部完成することになった。

（写真錦町安良町地内の舗装市道）

道徳研究会

石教大教授招いておこなう

磐城市内の小中学校道徳研究会は十六日午後十時から、小名浜一中講堂に教育大学石三次郎氏を招いて開き、研究授業には国中学校猪股雄之助教諭の健全な生活、佐藤公雄教諭の批判と建設、田中智教諭の個人主義と利己主義についての発表がある。

勿来にロータリークラブ

勿来市内の有志間では近くロータリークラブを結成することになり組織の準備会を十日午後一時から料理店みどりに高橋真一、佐久間敬一、吉川洋一氏らが集り打ち合わせを行った。

暖房が完成

キャバレーフラワーホール

キャバレーフラワーでは、この程全館暖房の取りつけが完了したこれで名実ともに温泉郷一のデラックスキャバレーの内容が整ったことになった。館内はいやくも豪華なクリスマス飾りつけも終り迎日常迎で大入り、一足先サンタクロスの来店を矣いがとまらぬようである。

（写真は冬しらず温泉完成のダンスホール）

母子奨学資金審査委員

十一月後二時より市会議室で、三十七年度母子奨学資金審査委員会（委員十名）を開く。

一律五千円アップ

22日勿来市議会開く

勿来市定例議会は十二、三の両日開く。主なる議題は職員の一律五千円のベースアップ外七議案となっている。

磐城市農委定例会

磐城市農業委員定例会は、十三日午後一時から市役所会議室で農地売買外四議案を審議し、終って忘年会を開くことを決めた。

保護司会

磐城市地区保護司会（会員十三名）では十二日午前十時より市会議室で才末犯罪者更生指導打合せ協議会を開く。

NHK第1ラジオ福島

【今晩】

5.05 そのいすにすわれ
30 一丁目一番地
7.15 ニュースハイライト
30 浪花演芸会
8.00 ここはどこでしょう
30 夜のスレオ
9.10 ニュース解説
25 芸能ホール
10.10 不景気の中の歳末景気
11.00 厚生白書の示すもの
30 「牛の焼物と私」
8.00 ジャジャ鳥くん
30 歌謡パレード
7.10 録音ニュース
30 お楽しみ演芸館
8.00 素人歌合戦
30 うたものがたり
9.00 演曲歌合戦
45 愛の渦潮
10.05 連続浪曲
30 グリーンムードタイム
11.00 宮本武蔵
30 デツカプオニツトアワー

【明朝】

5.05 あの雲えて
42 豊作の夢も空しく
6.15 村の広場
40 「一筋に生きる」
7.15 県民の時間
35 海外特派員報告
8.05 ヴアイオリン協奏曲
30 青空乙女
9.00 主婦日記
30 わが家の客料理
5.05 今日も元気で
45 農家の皆さんへ
6.05 農家の手帳
45 田園ソング
7.15 パパ行つてらつしやい
45 歌のない歌謡曲
8.15 ママへプレゼント
45 歌謡アルバム
9.00 青空番地
35 虹は歌う

NHKテレビ

【今晩】

6.00 チロリン村とくるみの木
35 黒百合城の兄弟
7.15 バス通り裏
30 学園前
8.00 文芸劇場
9.00 民芸と文明
30 きょうのニュース

電工ニュース

鈴商デパートでは八日より全店クリスマス歳暮大売出しを始めた。各店とも親しまれ楽める贈りものを特に一階では九日の午前十時から五時まで十日の午前十時から五時まで中村呉服店のデザイン会場催し参千円以上お買上げ者に無料サービスすることになった。

× × ×

小松屋では八日から十一日までボーナスバーゲンセールでどなたにも向く豊富な商品を揃え営業時間は午前九時から午後七時三十分である。

× × ×

時計のネモトは八日からクリスマスセールを行ない各種メーカー品を揃え来店を待っている。

ラジオ娯楽室

「九日」◆婦人の時間（午後1・05）私の歩んだ道浪花千栄子さんは〝大阪弁の女優〟浪花千栄子さんの半生記を送る。浪花さんはラジオの「あちゃこ青春手帳」を振り出しに、上方もののの人気ドラマ「おさんはお人好し」で人気を博す一方、テレビ映画、舞台にあでやかな活躍を続けている。だが浪花さんの歩んで来た道は文字通り〝茨の道〟である。子どもの頃は家が貧しく、小学校にも行けず、少女時代は道頓堀の仕出屋で女中奉公のうちに過ぎた。ふとした機会から入った女優の道もきびしく、戦前、戦後を通じて上方コメディーの雄天外をたすけて喜劇をもりたてたのも束の間、天外との結婚生活もやぶれ、一時は京都に下宿住もした。

このような逆境におかれても常に一筋の希望を失わず、生きて来た。誰れにも負けない強い土性骨の持ち主、浪花さんの半生を語ってもらう。

◆土曜の夜のおくりもの（❶後7.30）第一部「鶏気味な悲喜」のテーマは〝お金について〟。サラリーマンものでおなじみの作家、中村武志氏をゲストに招いて、国鉄入社当時の初任給（昭和初年）や下宿時代の話、ボーナスの使い方は家族会議で決めたことなどをうかがう。出演は淡路雪雄、柳家金語楼、美濃部亮吉、兼高かおる、林家三平、ほかで外国でおぎつた珍聞、宵越しの金を持たないという江戸っ子喧とう道楽といわれる関西人のお金の使い方、またお金は天下のまわりものというがほんとうか、もし百万円もらったらどうするかなどさまざまな珍談、苦心談が披露される。

歌は「冬が来たよ」（梶トシエ）、「若いサラリーマン」（曽根四郎）、「こいさんさのさ」（トリオこいさんず）、「月のエレジー」（守屋浩）ほか、司会は藤倉テナ。

◆邦楽文庫❶後11・30）「女のいのち」作石川たん月

その昔、黒髪は女のいのちであり、髪かたちはその女の生活を物語るものだった。

夜がふけてもやって来ない恋人を待ちあくれて、自分の髪を整える女の風情をうたった地唄「黒髪」。白無垢に黒繻子の帯、黒髪の心中すがたをうたった宮園節「島辺山」。それらの調べを中心に、ありし日の女の運命をしんみりと語る冬のひとときを。

映画欄

【平市】

◎世界館　十五日迄　『三四人』
平市　大学の親持ち
内郷　新選民物語
◎ひかり館　十一日迄　『怪奇人』
平市　草原の脱走
内郷　どくろ祭の血闘
◎聚楽館　十一日迄　『三四郎』
平市　わんわんの冒険旅行
内郷　汝多くの戦友たち
◎東映劇場　十一日迄　『三代』
平市　湖畔の人
内郷　はだかっ子
◎民劇　十六日迄　『三三』
平市　黒い画集
（第二部）寒流
◎平館　十一日迄　『三四』
平市　カミナリお転婆娘
内郷　ママ恋人がほしいの
◎平劇場　十一日迄　『三四』
平市　母ちゃん、海が知ってるよ
◎平公会堂　十一日迄　『三四』
平市　好人好日
内郷　雲がちぎれる時
◎ニュー東映　十一日迄　『三四』
平市　地平線がきらきら
内郷　恐怖の道り路
◎三反東映　十一日迄　『三四』
平市　黒い人組（完結篇）
内郷　心臓破りの野郎ども

（磐城）

◎常磐劇場　十一日迄
『三四』
風に逆う流れ者
生きていた野良犬
大きい百発百中
◎勝本座　十一日迄
名もなく貧しく美しく
大阪城物語
銀座の恋人たち
◎三阪座　十一日迄
金の実る樹に恋が咲く
黒い三度笠
坊ちゃん社員と
ぼんぼん社員
◎有楽座　十一日迄
いかすじゃねえか三度笠
粋な二人の旅巡りさん
次郎長往来・よこい道中

師走に木枯し荒ぶ頃！
五臓六ふにしみわたる
鍋焼・肉鍋、五目そば…
どれを食べても三段とうま
特選　肉鍋御一人前　一二〇円
熱い…旨い
鍋焼うどん　九〇円　（玉子入）　一二〇円
味自慢五目そば　一二〇円
昼夜通しのお食事処
駅前中央　さかえ　L8844　TE2984　2464

財団法人　竹林病院
院長　竹林貞吉
本院　平市十五丁目十三番地　電話四一三・四三三番
分院　平市小太郎町十三番地　電話四一三一・五一一三
厚生医療指定　病院
労災保険指定　病院
整形外科　内科　小児科　呼吸器科　泌尿器科　皮膚科　理学診療科　レントゲン科

公認　平宅地建物取引所
不動産売買・仲介評価貸家斡旋
平市字和小路切際　色川材木店内第二三六一番

駅オートバイ外リヤカー・機金製　草野質店
平市鍛冶町　電二〇八八

石炭コークス
○火力の強い
○火持の長い
○カスの少い
徳用石炭
▷電話（代）6141番へ◁
（1俵よりお届けいたします）
平市田町
常磐炭礦福島県販売株式会社

速出前迅
ツヤライスの部
松ライス　一六〇円
竹ライス　二一〇円
梅ライス　二七〇円
親かつ丼　一八〇円
他かつ丼　二三〇円

ぶのとんかつ太郎
平市三丁目　電一九六八
かつ丼の部

※御報参上　佐藤輪業
平市月見町　電六四五二

プリデストン　B・Sチャンピオン
ホンダ、ベンリー、スーパーカブ
■十月分割払いでお気軽に求められます
平市正月町　平酸素

何でも御相談下さい　プロパンのことなら
電四六三九

会社株式　萬屋商店
募集　女子事務員　運転手（大型小型）各二名
電話不用
平市正内町　TEL2273

祝公認
福島県公安委員会指定
平自動車練習所
内郷市小島町（尼子橋際）電（平）6429番

実地試験免除

ご挨拶
理事長　国井一美
当平自動車練習場は開所以来既に五百有余人の合格者を送り出し其の傍ら改正道交法に即応する設備の拡充に努めて参りましたが、先般御関係様にて第二次計画を完了県公安委員会に公認申請中の処十二月一日付を以て指定と成り茲に改めて公認練習所として発足することに成りました。
この間関係者様より御寄せ頂きました御高配に対し深甚なる謝意を表しますと共に第三次計画に依る施設内容の充実を図り、名実共に東北地区最良の運転技術者養成機関として諸様の御要望に御応へ致す可く相変らざる御指導御支援を賜ぶく御願い傍々県公認指定の御挨拶と致します。
内郷市小島町天ノ内十五
平自動車練習所
理事長　国井一美
副〃　佐藤福太郎
〃　百沢易正
常任理事　河又新一
〃　遠藤登
〃　千葉喜治
〃　堀川清
〃　大塚駒太郎

福島トヨペット株式会社　平営業所　内郷市御厩町　電六三三一五
福島スバル自動車株式会社　内郷市御台境北町　電六三七七
平自動車工業株式会社　内郷市小島町天の内　電三八一一一二
株式会社百沢商店　平市四丁目　電四三二一
福島日産自動車販売株式会社　平支店　平市材木町　電代四三二一七
福島いすず自動車株式会社　平営業所　平市長橋町　電一八八六・二三六八
福島日産モーターター株式会社　平営業所　平市材木町　電三九七七
福島トヨタ自動車株式会社　平営業所　平市材木町　電二一五一一二
常磐菱油株式会社　内郷市御台境町　電四七四六