常磐毎日
発行所
平市田町75番地
常磐毎日新聞社
（電代表）2104―2105番

酒　会津銘酒
会津若松　市新横町
山中八次郎吟醸

全市民で福祉活動

推進の強力化を結成

来年二月協議会を

現在平市には九十八地区、九十八人の民生委員が市民の福祉増進のため努力、❶低所得者の生活援護の推進❷共同募金❸娯楽をたすける運動❹しあわせを高める運動などの事業を推進してきた。しかし各地区一人の民生委員の活動では未端まで手がとどかないという弱点があるために、こんど全市民が協議会の会員となって組織を強化、法人組織とした協議会に切りかえることになったものだが、来年二月にかけ、当面一人以上の会員を一月から十人以上の会員を一月から

平市民生委員会長例会は十三日午後一時半から公会堂で開き、平市福祉協議会の弱体的な組織を脱皮して法人組織とした協議会に切りかえることを決めた。これは福祉社会事業組織の新しい段階が到来、社会的要請に対しては一般的対策のみでは救えないその問題に直面、共同募金において解決すべきであるとのことが要請されていることから平市でもこれまでの民生委員に代わっていた地域社会福祉の増進を全市民にうの実施しようということになったものである。このため協議会は全市一人会員制とした協議会を一月から二月末まで創設することになった。

市民が協議会の会員となって組織に参加、早々には新しい組織の協議会が誕生する。会員の勧誘は民生委員一人当り十人以上の会員を一月から

（写真は民生委員定例会）

移住者何れも天国

落伍者もいる　海外移民近親者懇談会

県主催の海外移住振興省懇談会は十三日午前十時から平市の石島公民館で県側から神尾移住協会幹事、天野経済部長、早川技師と郡内の移住者家族ら二十数人が集まって開いた。

まず県側から二月上旬に県主催の市町村主管課長会を開いて懇談会を開くことが明らかにされた。次いで神尾幹事から現地での移住者の生活ぶりなどが報告された。それによると移住者のなかには労働の苦しさに耐えることができず脱落した者もいるが、大半は成功している。なかでも半間六十万円を残した人もおり、ブラジル移住者は毎月恩給を受けて東京オリンピックに帰国する計画をたてているという。

雇傭移民の賃金は当初の二倍と大体に上って日本並で一日最低五、六百円。また物価は食糧品は安く、繊維製品、鉄上品は高いという。移民希望者などについてはブラジルのサンパーロ州には日本人が約四十万人、アルゼンチンのブエノスアイソスには平市の猪狩氏が花市場を経営、将来移住の有望地。ボリビヤ国には三和村の平山勝雄さんらが移住、平均十ヘクタールの農場を栽培している。

平農業改良普及所では十八日から二十二日まで各地区で果樹栽培奨励方講習会いを開く。講師は同定地方講習会いを開く。講師は同所の花房技師。

日程は次の通り。▼十八日午前九時平窪▼十九日赤井▼二十日小川▼二十一日大野▼二十二日好間内郷。

果樹セン定講習会開く

条桑育へ反省会を開く

県蚕糸指導所では九の日程で平郡九時から午後三時条桑育反省会を開く▼十八日小川農協▼十九日上遠野農協▼二十日勿来市山田公民館。

ぬか喜びの工専校

継続的運動でかちとれ

あらゆる面で施設の拡充、生徒定員を無視したことで、大蔵省の公共部門におさえぎみ立場をきたしている。

▼来年不可能な場合は二年度にでは遅れをとるばかりで乗北の工業地帯化せんとする常磐地区ふさわしい工業校の誘致は、県会議員代表や石城五市一度対象を考えるべきである。

▼それなのに大蔵省の予算査定で文部省の要求に応じないとたなってしまった。県議会や党の思いつきや暴言ではなかった筈である。高度経済成長、所得倍増政策をうたてた結果、民間企業部門は著しく飛躍したのに、新設は本年二校以外を殺したのは明白なわけである。それを予算化せぬと、池田内閣の弱体を大蔵省が国民に露呈しているとしか思われない。大きく国家経済成長をはかるために工専校の新設を認めたからには、何がおいてもいち早く強引に押の一手で誘致しなくてはならない。

▼▼一致でゆさぶりをかける必要がある。特定人のみでおこなう運動の方法がないわけではない。何もむしろ旗をたてたり、座り込みをかけたりハチ巻き姿の時代おくれなことはしなくとも、県民の真実と工専への熱意を無視した予算措置の非を正せばよい。それにも県民各生徒部と一丸になってー押しもかけるときであり、この機会を逃すようなことがあってはならない。いまこそ石城地方市町村長が上京して関係方面の理解を得て一大運動を展開する必要がある。

寒さ忘れるフナ釣り
当りよいと天狗連大喜び

○…釣場所で有名な四倉町上仁田の横川は、いま絶フナ釣りで連日大公園で賑いを見せている。

○…寒フナは大きさ一寸センチ位の大ものが一日に、晩によっては一・八キロも釣り上げる釣天狗もおり、最盛期を迎えて横川に釣りを楽しむ人たちで賑わっている。

（写真は寒フナ釣りで賑わう横川）

第一小校で文化講座

平市公民館、第一小PTA教養委員会主催、平第一婦人学級では十六日午後一時二十分から、第一小校で文化講座を開講する。講師は平第一高校副校長新妻熙男氏。

駅構内から清酒盗む

平鉄道公安室では十三日午後一時ごろ内郷市宮字金坂沼七、常磐開発K.K作業員大谷義雄（三五）を窃盗の疑いで捕え、平署に引渡した。調べによると同時刻ごろ、常磐線平駅構内貨物ホーム西側の磐城地区通運K.K作業現場から、清酒十本（十八リットル）入れ時価五千円相当を盗んだもの。

落盤で強打採炭夫死亡

常磐市場本関船字堀下四一ノ一採炭夫川田三郎さん（三五）は十三日午後六時ごろ常磐炭礦湯本五抗ロング採炭現場で作業中、落盤で頭部を強打まもなく死亡した。

磐城市で火災予防協議

磐城署と同消防署は十八日午後一時から磐城署で開き、火災等防について協議する。

皇太子ご夫妻来磐
明るい「山ユリ物語」も

◎……通産省、企業局、工業立地指導室が調査した磐城工業地区の工業適地がまとまった。

調査は磐城の現状や工業用地、輸送施設、資源、労働、文教厚生施設などを詳細にまとめあげたもの。工業適地は、十二カ所に、約二千四百ヘクタールあることが明らかになった。

この適地に対する工業用水は高崎ダムだけでは水足を来たすことが明らかなため、夏井川水系や藤原川、四時川、生田川など各河川の開発が望まれ、とくに、今回両地区の工業用水確保が国庫補助となった。通産では一級国道六号線を背後地区と常磐地区とを完成させる方針。さらに貨物輸送上の問題点としては常磐線平四倉間の複線化の早期実現や国道、県道の整備促進が急務であるなど、こうした点を将来何らかの方策で解決すべきであると指摘された。

◎……ようこそ皇太子ご夫妻。六月一日磐城市で鵜飼された放鳥祭に御臨席のために来磐された。平駅にお着きになったご夫妻は歓迎の市民たちに手をあげておこたえになり、磐城市に向われた。

沿道はここも日の丸の小旗を打ち振る人たちでごったがえし。磐城市役所でご昼食をとられたのち、放鳥祭式場の特設鵜飼橋で小名浜魚市場にまわられて魚の水揚げ風景をご覧になった。ことにご夫妻は市場でのセリを興味深く、皇太子さまは質問された。このあと夕刻市の常磐共同火力発電所をご視察になりお帰りになった。

◎……この二日間にわたり皇太子ご夫妻は磐城市内の各地をご訪問になったが、とくに、沿道の歓迎ぶりは、予想以上の熱狂ぶりで、ご夫妻は、ご予定の時間をはるかにオーバーするほどであった。

◎……ご夫妻は、平市内の各地をご訪問になったが、とくに、沿道の歓迎ぶりは、予想以上の熱狂ぶりで、ご夫妻は、ご予定の時間をはるかにオーバーするほどであった。

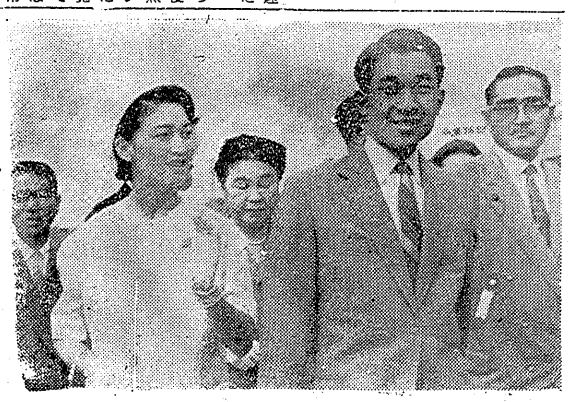

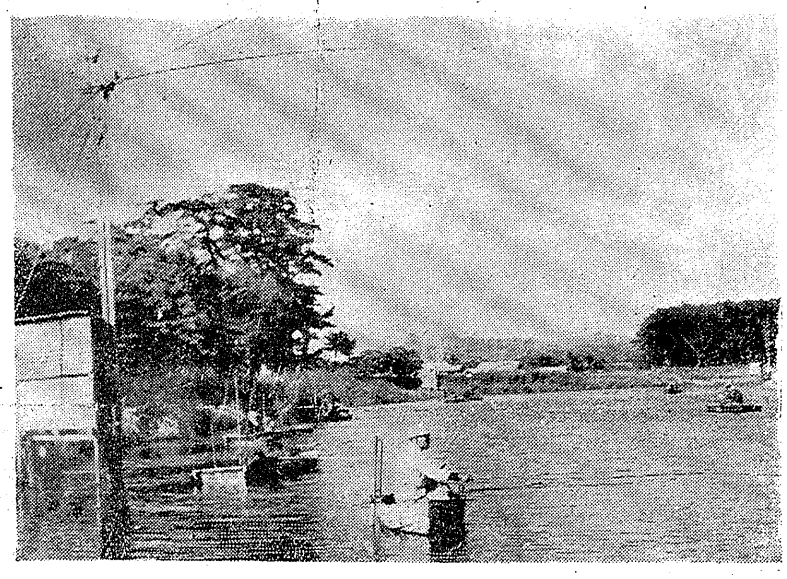

失業保険　支給額は半減
大量離職者転業から

平職安ではことし一月から十一月までの一般失業保険支給額をまとめた。それによると、十一月分の支給額は九千八百四十九万二千で、支給人員は一万二千十三人である。十一月分の場合はことし八百六十二人に対し六百四十四人で約五割減の支給であった。

これは整理離職者が他の職に就職したことと、最高一百七十日分の支給期限が切れたことなどが数り上げられる。

またことしの七月から十月までに、廻り、高齢の退職しい整理離職者がいたことと、石炭の調整期に入りピークされたことが上げられている。月別の支給人員と支給額は次の通り。

▽一月一千一百八十九人、支給額二千一百八十二万六千円▽二月一千百六十八、一千七百四万五千円▽三月一千百九十五人、一千一百三万三千円▽四月一千二百六十二人、九百七十九万一千百五十七人、一千三百三万六千円▽六月一千百九十九人、一千四万六千円▽七月一千百九十九人、七百二万九千七百円▽八月八百八十五人、六百九十七万四千円▽九月八百四十三人、五百九十二万一千円▽十月八百三十一人、五百六十八万八千円▽合計一万三千十三人、九千八百四十九万一千円。

里江さんいずこ
ふだん着で出たまま

十八才になる娘が去る三日朝から行方不明になり平署、四倉署組織が出動して捜索願を出すなど、関係者をご心配させている話がある。

この娘さんは四倉町仲沢の養豚業を営む里江さんとして働いていた緒方里江さん写真（二）で四日午前八時半ころ、フタン袋に同居先の平市田町にいる姉の利江さん（三二）が土地二百ヘクタールを有している。さらに三和村からは十八所の花房技師。

日程は次の通り。▼十八日午前九時平窪▼十九日赤井▼二十日小川▼二十一日大野▼二十二日好間内郷。

利江さんの話だと、里江さんは痩せぎすの小柄な方で、身長は一五二、三センチ位、丸顔で、ふだん着で出たままの姿で家を出たらしいという。

利江さんの話だと、里江さんは痩せぎすの小柄な方で、身長は一五二、三センチ位、丸顔で、ふだん着で出たままの姿で家を出たらしいという。

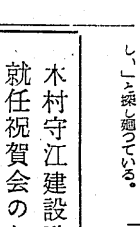

からッ風ばかりが名物でない熊越

遊

肌着の大販売会（新館二階）
〃紳士丸首シャツ　一八〇円
〃婦人肌着　一四五円
〃長ズロース　一三五円
〃スラックス下　一二〇円
〃ベテコート　一七五円
〃紳士ズボン
贈って喜ばれる慶弔の商品券

平市

木村守江建設政務次官就任祝賀会のお知らせ

とき　十一月十五日午後一時
ところ　平市公会堂本館
会費　二百円（当日持参）

御通知もれの方がいと思いますので、おそれ入りますがお待ち申し上げます

石城地方市町村協議会
会長諸橋久太郎

新装開店（本日）

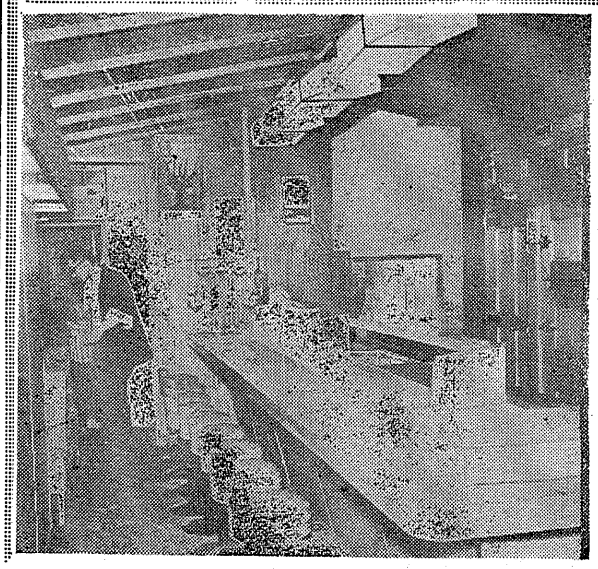

◇江戸前のフンイキで味といき自慢
◇デラックスでしっぽりした亀寿司をどうぞ

江戸の味　亀寿司
平市田町銀座裏通り　電4369

ご挨拶

このたび店内改装のためごひいきの皆様に大変ご迷惑をかけました。お詫び申し上げます。お蔭様でこの程改築も完成致しました

江戸前寿司になくてならないフンイキと店前をもってファンの皆様に味わって戴く様一層の勉強を致しますので今後とも相変らずのごひいきをお願い申し上げます

店主

文芸

「かあちゃん死ぐのいやだ」を読んで

内郷二中二年　水野谷信子

「かあちゃん死ぐのいやだ」この本は、父を失った平林兄弟の作文です。「かあちゃんの手」という題目で始まっていました。「かあちゃんの手はざらざら、その手でゆかくなった時、かいてもらうとうでも気持がいい」この詩を読んだ時、私は「ハツ」としました。私の母の仕事が農家そう除でセメントをこすっているため、手足がざらざらです。そして私も、この兄弟のように「かあちゃん背中かゆい」というと、母も「かあちゃんの両親はよくいっています。自分は苦労してもよいから、子供だけはそのような苦労をさせないで育てたいという母の願い。子供はおおらかに育てたいと努める母の心。私の母も、私達姉妹が幼い頃、女手一つでこのように苦労して育ててくれたのだろうかと思うと、母に対して、本当にすまなく感じました。そして、これからはあまり心配をかけまい、わがままをいうまいと思いました。

クリスマスの近くなった或る日、この兄弟が小遣いをきうつめて買った鶴たんは、母に近いて喜んだのです。私に現れ自然に現いてきて、抑えることができませんでした。兄弟の愛のこもったこの鶴たんには、たとえその鶴たんには冷たくとも、どんなに、母親は温かく感じたことでしょう。

また、こんなこともありました。家が借金でいっぱいになってしまったのです。家の事情をよく知っている作者はおさい心をとても痛めました。祭にもいけやせ妻をしまうたのですもっと早く気づいていたならこんなに頑くらなかったでしょう。貧乏人はこのように病気になっても、医者にかかることもできないのです。この兄弟の父親のような人が、世の中には何百、何千人いるでしょう。父親に死なれ、貧乏との戦いに疲れてばんやり考えこむ母親。

「母ちゃん死ぐのいやだ」ときけば兄弟の気持。そして、子等をだきよせる母の心。「どんなにかこの親は貧乏というものをやしく思ったことでしょう。私も貧乏という境遇の中に生きているので、親子の気持は手に取るようにわかります。どうして世の中はこんなに不公平なのでしょう。なぜ貧乏人はいつでも苦しまなければならないのでしょう。「貧富の差をなくして平等な世の中に」という、私達の願いがかなえられるのはいつのことでしょう。

病弱の父も、とうとう死んでしまったのです。神様はどうしてこの様子を眺しみと苦しみのどん底につき落してしまわれたのです。この悲しみは、自分が本当に体得してみなければわからないでしょう。はたの人が、「可哀想に」といってみたところで、真の悲哀は理解できないのです。でもこの親子は悲しみに負けなかったのです。「三人でしっかり生きていこうや」という固い決意を胸に秘め、母を中心に貧しいながらも、前にも増して楽しい生活が始まったのです。

これから先、この親子三人は幸い悲しい事件にぶつかるかも知れません。でも、親子はきっと立派に戦うことでしょう。私にも父がありません。面影さえ分からないうちに死んでしまったのです。でも、小さい子供さえ、じっと我慢して、楽しく生きようと努力しているのを読んで、少しくらいの苦しみに負けてはいけない。そして、もっと強く、もっと明るく生きていかなければならないと強く感じたのです。

16日常磐市議会開く

機構改革と追予を審議

常磐市定例議会は十六日午前九時より開く、本会議には特に注目されることは、今春磐野市長再選後初の機構改革による新設部課を設置して職務権限をどのように実現させるかが注目されている機構改革が可決されたと大市の庁内人事移動を断行することになるが、主なるものは総務部の新設、商工農林の二課を商工農林課に一本化されるものと見られている。なお上程議案は❶ガス事出追加更正❷特別会計水道事業設置追加更正❸国民健康保険事業条例❹診療所事業条例❺温泉給湯事業条例❻公益質屋事業条例❼議員報酬に関する条例の一部改正❽非常勤職員報酬費用弁償条例改正制定の件❾職員給与に関する件❿職員退職手当支給の件⓫税条例改正⓬温泉給湯条例⓭機構部課設置の件⓮福祉事務所条例の一部改正⓯財産取得、土地交換、財産処分取消、並造物移築について⓰（追加）が言い渡された。

継続審議決定、配慮、低湿方法の変更⓱四六時中の問題について⓲三十六年度市民税減免について⓳新設浄水場建設工事契約について⓴寄付採納。

小川町の行事

小川町の十二月行事予定次のとおり。

▽十五日＝小川婦人学級（午後一時から小川小）国保運営協議会（後三時から小川小）▽十六日＝冬休み児童生活懇談会（後一時から錦芽）公明選挙運動指導（上小川、十八日高萩、二十日相川）▽十八、九日＝ジフテリア予防接種（町内）▽二十日＝母親学級（後一時から上ノ原）▽二十四日＝青年学級（後一時から関場公民館）▽二十五日＝農業委員会。

殺意がないと認定

傷害致死に執行猶予

殺人と同系統で起訴されていた磐城市中ノ作高橋源太郎さん方強盗傷害致死一件公判は十三日、「きらく」前で通りがかりの同市江名北町漁夫鈴木俊男さん（三つ）を殺害した」として傷害致死と懲役五年を求刑された。

市民の憩の場造れ

常磐市民　釣堀場の建設陳情

常磐市の西山、八天、部名市議は一堀に入浴する者が多数あることからこのほど市営釣堀場建設の陳情を市議会に提出した。これによると堀場を至急設置してもらいたいというもの。愛好家の署名を集めて各他地区の釣り大会や内郷市営釣

平市納税は好成績

調定額の74%納まる

平市税務課は十二月末現在における過年度分では七十九・七%、滞納繰越は二十七・三%となった。一方当年度分収納については、現気がへ入場の三税となっている。各税目別にみた現年度分の実績に次のとおり。（カッコ内調定額、単位円）▼市民税＝六七、〇三六、七二四（一〇三、五三五、八六〇）▼固定資産税＝八九、八四〇、八六八（一一〇、五九、八六〇）七四・三%▼軽自動車税＝三、五五七、九四〇（三、七七七、五一〇）九四・二%▼たばこ消費税＝一〇、八五一、三一〇（同）一〇〇%▼電気ガス税＝四、一〇七、二一二（同）一〇〇%▼鉱産税＝一二、七三〇（一二、九五〇）九五・五%▼木材取引税＝一、九四二（一、八、八四六）六二・四%▼犬税＝六一四、二〇〇（六八一、六〇〇）九一・六%▼入湯税＝一八、一八〇（同）一〇〇%

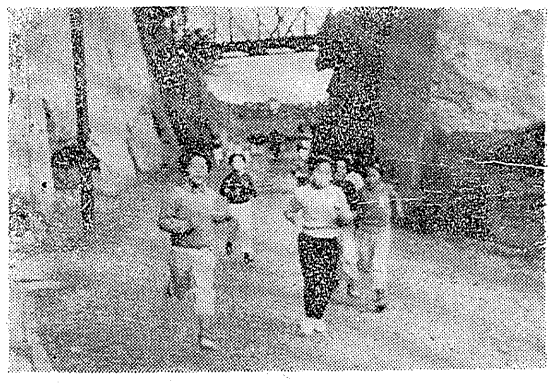

自分の持っていた短刀で鈴木さんの胸を刺して、前月の恨みをはらした（刺して、前月の恨みをはらした）

豆の猛練習

四倉小校から選手

◆…しわすの巡さは厳しいといわれているが、ことしはあと半月で正月が来るというのに馬鹿陽気で街行く人通は大変な◆……ここ四倉小学校では毎月のマラソン大会に備えて連日児童たちはマラソンの練習に汗を流している。この四、五日来の暖さにバカ陽気だ！と外を歩く人たちには喜ばれているが、この暖さも何時もで続くやら、小名浜測候所の話だと「これからは寒波も急激にやって来る」との診断である。

（写真はマラソンの練習に大汗の四倉小学生ら）

山内氏一位

浜通り医碁会

山形屋に開く

浜通りの医者でつくっている医碁会（山内正人会長）の医碁会はこのほど常磐市の山形屋旅館で、二十一人が集まって開き、次の入賞が決った。

▽A級（有段者）＝❶山内正人（平保健所）❷舘鶴鉄蔵❸内海信雄（四倉）

▽B級＝❶大谷真弥（平保健所）❷武石不二夫（新田目病院）❸日土定吉（新田目病院）

中卒の就職八十名決定

労働職安関係の中卒者の就職は好調で、すでに八十人の就職が決った。同所管内は十二中校で就職希望者が四百九十五人いるが、就職のすべり出しが多く、昨年同期にくらべ二倍以上となって関係者を喜ばせている。

市営住宅二月に完成常磐市

常磐市下船尾地区に建設中の市営住宅（プロック鉄筋）十戸は、去る十月から外郭鉄筋工事KKの請負で着工されているが、予定より基礎工事が遅れたため、現在プロック積立中で、五十パーセントの出来高。明年二月末には完成する。このプロック家屋は、六畳、四畳半二間付き一棟四戸建一棟と二戸建一棟となっている。

磐城市に青年団の連協発足

磐城市に青年団連絡協議会が発足次の役員が決まった。

◇会長＝八代吉蔵（船倉）◇副会長＝斜森正喜（常）馬当頭（下神白）◇書記長＝佐藤春美（下神白）◇会計＝舟野一夫（上神白）◇高秋功（玉川）

珠算の能力検定試験

平商工会議所主催の第四十四回珠算能力検定試験は、来年二月十一日平商で開かれるが、参加を呼びかけている。申し込みは三日から一月二十一日までで、一級は上半身写真つき。受験料は一級百五十円、二級百円、四、五、六級七十円となっている。

映画欄

◎常磐座　十五日から　大学の横町

ラジオ福島

【今晩】

6.00 ジヤジヤ馬くん
6.30 歌謡パレード
7.15 ジユークボツクス
7.30 犯人を挙げろ
8.00 ティーンエイジヤー
ジユークボツクス
8.30 すかたん家族
9.30 夜のためいき
9.45 愛の満潮
10.05 連絡浪曲
10.30 ラテンアリズム
11.00 宮本武蔵
11.50 お休みの前に

【明朝】

5.00 今日も元気で
5.45 東北だより
6.05 豊家の手帳
6.45 田園ソング
7.15 パパいつてらつしやい
7.45 歌のない歌謡曲
9.05 おはようダークダックス
9.30 トースト冗談
10.00 青空番地
10.30 虹は歌う

NHK第1テレビ

【今晩】

7.05 そのいすにすわれ
7.30 1丁目1番地
7.15 ニュースハイライト
7.30 今週の明星
8.00 演芸会
8.30 思い出のアルバム
9.10 ニュース解説
9.25 芸能ホール
10.10 二周年迎えた北朝鮮帰還
10.30 義太夫「曲輪文章」
11.10 教科書はだれが払う
11.30 「川柳とお金」

【明朝】

5.05 早起き鳥
5.42 交換分合一年目の決算
6.15 村の広場
6.40 人生の楽しみ
7.15 県民の時間
8.40 明るい訪問
8.05 交響曲第41番
9.30 青空乙女
9.05 正月のためのつけ物
9.30 細巻きずし

NHK テレビ

【今晩】

6.00 あすをつげる鐘
6.35 黒百合城の兄弟
7.15 バス通り裏
8.30 世界カメラ訪問
7.48 歌舞伎座中継「仮名手本忠臣蔵」
9.30 きょうのニュース

ラジオ・テレビ娯楽室

【十五日（金曜）】

室内楽の名曲（午前10・30）

（テレビ後8）

歌舞伎座から十二月公演「仮名手本忠臣蔵」七段目〝祇園一力茶屋の場〟を総間中継する。これは、赤穂浪士を扱った戯曲の中でも最もすぐれており、また歌舞伎としても最上位を占める名作。原作は竹田出雲、三好松洛、並木千柳の手による人形浄瑠璃で、寛延元年（一七四八）大阪竹本座で初演された。作品は歌舞伎によって演出が違うが、今日に至るまで上演の絶えたことはない。上段由良之助の厳しい遊里情緒と華麗な舞踊が見物をひきつけるが、特に花茶屋の由良之助、歌右衛門のおかるという配役は、今日唯一最上の舞台。

【十六日（土曜）】

室内楽の名曲（午前10・30）

（テレビ後10・30）

歌舞伎座から十二月公演「仮名手本忠臣蔵」七段目〝祇園一力茶屋の場〟を総間中継する。これは、赤穂浪士を扱った戯曲の中でも最もすぐれており、また歌舞伎としても最上位を占める名作。原作は竹田出雲、三好松洛、並木千柳の手による人形浄瑠璃で、寛延元年（一七四八）大阪竹本座で初演された。作品は歌舞伎によって演出が違うが、今日に至るまで上演の絶えたことはない。上段由良之助の厳しい遊里情緒と華麗な舞踊が見物をひきつけるが、特に花茶屋の由良之助、歌右衛門のおかるという配役は、今日唯一最上の舞台。

（テレビ後10・05）

「消費者」

解説関東学院大学教授大門一樹

最近国際収支の悪化や金融引締もこと欠く折、中上層部の消費意欲は減退を見せない。これを狙ってスーカーやセールス部はマス・コミ、マス・プロ・マス・セール、マス・コンサンプションといわれる4M戦で活発な商戦を展開中。一方、主婦という消費者は巧みな誘惑、商品の説明に巻き込まれて必ずしも良い商品を手に入れているとは限らない。だが暮しの向上には実のある消費生活が当然大切になってくる。そこで協同組合組織、商品テスト、消費者コースなど消費者自身が強くなろうとする動きが各地で見られるようになって来た。カメラはこうした消費をどりまく様々の現象をユーモラスに描いて行く。

▼放送の国（テレビ後11・05）

忘年会.新年会は!!
■バーテイ!
■クラス会!
■一般集会!
新設されたカイカのホールと御定めの上なるべく早めに御申込み下さいませ
御予算は如何様にでも御相談に応じます
レストラン カイカ
平市田町 TEL2250・5467

クリスマスが来ました
飾りつけもすみました
美人も揃いました
※パーテー券発売中
湯本温泉クラブ・セシボン
電二〇二
末の年始に贈答に新巻さけ数の子うに干やなぎ
丸市魚本店
平市四丁目 電2213

ラッキースタンプを倍さし上げます
Xマスデコレーションケーキを予約された方にもれなくラッキースタンプを百円で二枚サービス致します
予約締切は十二月二十日です
東京堂
ベーカリー 平本店 平支店 植田支店

銘菓 六段最中 平凡 電話2509
名物 平凡
福島県土産品の品評会に於て第二等賞の県知事賞を授与されました これ偏に各位の御引立の賜と御礼申上げます
平駅前
六段本舗 平凡

耳鼻咽喉科 鈴木医院
院長 鈴木正男
平市田町 電話2613番

ブリヂストン B・S チャンピオン
ホンダ、ベンリー、スーパーカブ
■十カ月分割払いでお気軽に求められます
※御報参上 佐藤輪業
平市月見町 電六四五一

厚生省許可
開花亭の●強化食パン フトーパン
平市五丁目電2342 6342

旅館 家庭的ムード 小ち
平市弁後沢畔り 電二五三

電気アイロンとスタンド 三幸デパート
平市三丁目電四九二三

カレンダーショップわたなべ 嘉兵衛家
平市大町四八九

コロムビア月販
◇テレビ……毎月2、500円から
◇ステレオ……毎月2、000円から
東芝製品の月賦もご利用下さい
テレビは温泉招待売り出し中です
平市2丁目 電2428 日東商会

☆タクシーのご用命は☆
平 2175 2640
好間 5372
草野 5647
尼子タクシー
代表取締役 吉田健造

精神科 神経科 内科 精神科
財団法人 石城精神医学研究所
荒川分院
院長 新田目五郎
平市才槌小路 電四三一七八
平市上荒川字宮窪 電四三一九
新田目病院

内科・外科 産婦人科
☆入院随時
院長 前田清奏
副院長 前田容雄
勿来市植田町本町字会 電話植田二三番
前田医院

募集 新聞配達員多数
☆希望者は本社まで
常磐毎日新聞社
平市田町 電話2104・2105

ヤマハの新車登場!
新発売 250cc
6000回転時総出力17馬力
最高速度125KM/H
400M加速17秒
2サイクル2Vエンジン
◆ヤマハオートバイ 125CCYA5
◆ヤマハスクーター 175CCSCII
◆ヤマハモペット 50CCMFII
◆ヤマハ船外機ボート各種
◆ラビツトスクーター 50CCスカーレツト
各販売代理店へ御用命下さい
小型二、三、四輪整備工場
特約店 平自動車工業株式会社 内郷市小島町 TEL(平)3811、3812

清を渡る 清世界 清酒
あなたの清酒 セイセカイ
磐城市小名浜港
醸造元 清水屋酒造株式会社
(TBC電波3400~2)