常磐毎日
発行所 平市田町75番地 常磐毎日新聞社 電代表）2101－2105番

學校給食振興大会

県教委主催 29日二小校で開く

県教委主催の第五回学校給食振興大会は二十九日午前九時から平二小で開かれる。大会には県下の小、中学校、PTAなどの関係者が参加して研究発表、給食学習、レクリエーションなどを行ない。文部省局学高校給食課長白井亮一氏の「今後の学校給食の基本的なあり方」と題する特別講演がある。研究発表の内容は次のとおり▼「学校給食所要経費の節減を確保するための一考察」福島一小校栄養士佐川久子▼「純農業地域における学校給食推進過程」須賀川市立仁井田小学校長伊藤殿▼「学校給食を中心とした自主的活動」平二小教諭山本秀吉。

炭俵の規格かわる

紙袋やダンボールに

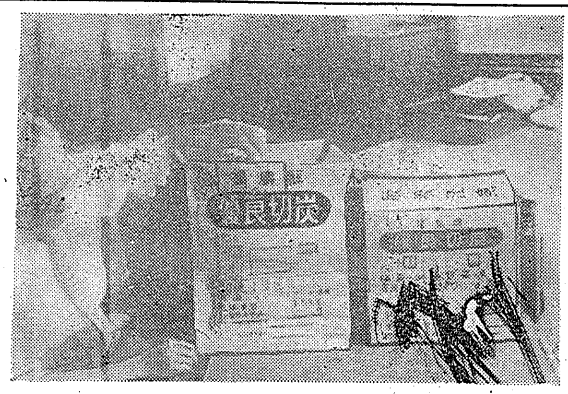

平林業事務所では来年四月から農林規格により木炭の炭俵を廃止してダンボール箱と紙袋（セメント袋）に改められることとなり、六月からは一般業者も新規格を採用する。以前の木炭十五キロ入れ（一俵）は四百五十円から百五円であったが木炭の量が減り、いづれも六キロ入れで木炭は長さ六センチの切炭となる。

このため一般家庭用としては持運びが簡単で子供たちでも楽に持ち運びが出来るわけ。同所管内での今年生産目標は九百二十七万キロ（六十一万八千俵＝一俵＝十五キロ入れ）で昨年の生産は七百十四万キロ（五十六万俵）であった。この一部百六十八万キロ（十二万二千俵）が東京方面に出荷され、残りは地元消費となっている。また同所管内には八十八の生産組合があり年々の電化と消費へ転移行しているので木炭の消費が下降の一途をたどっており需要がくつと減っている。

一方、石城郡内での製炭は三和村が一位続いて遠野、川前両村となっている。また同所では新規格による木炭の切炭機を採用地元生産業者に普及している。

（写真は新規格による向って右がダンボール箱、左が紙袋）

二重底にガス充満

大津丸中毒原因判明

十八日午後磐城市のサンマ船大津丸（五十二トン）で起こった一名死亡、四名重症というガス中毒事件について磐城保健所では、十九日午前十時から遠藤女史らが同船に乗り込み、ガス検出に当った。

ガスはニシンなどの腐敗物がガス化して船底にたまり、魚倉に放出したもので一酸化炭素とわかった。ガス検出には常木さんの長男誠さんらが立ち会い、防毒マスクをかぶった所員が、船底に残っているガスを注射器で採集、ゴム風船に移し、一酸化炭素とテンモニアの検知器にあて調べた。午後からは同所に持ち帰り調べた結果、一酸化炭素とわかった。船員関係者の話によると船底は二重底で上部は魚倉に当たり下部は普通魚倉にたまった汚水はポンプでくみ上げるか、または二重底についている口径三センチほどの穴から流し出し、機関部を通って排水される仕組になっている。大津丸の場合は下部のすき間を流れる汚水がくさってガス化し、船底にたまっていたが、魚倉に水を放出するため穴のふたをとったところガスが噴い上がって大事を起こしたものとみられる。

なお重症の菊地松男さん（二）＝浪江町請戸字大師堂＝は十九日正午ごろ回復に向かった。

児童作品展

湯本一小校で

常磐市湯本一小校で二十四、五の両日市内小中学校児童生徒の図画習字の作品展示会を開く。

地滑被害

県当局も重視

被害資料提出を求める

地盤沈下、地すべりが続いている平市上荒川字五郎内地内の国道について県も重視、平市に被害状況の資料提出を求めてきた。このため市では十八日市消防署の協力で調査をはじめたが、さらに付近の大森すさ人宅の宅地も被害にかかっていることが判り、これで五軒となった。地盤沈下は引き続き活発で危険となっているため消防署員がちょうど危険な山際近くにかかっていることが判り、この柱をたてて個所を防いだ。当局としては早急に資料をまとめて県に提出するが、県と常磐炭礦の調べにより原因がはっきりする。

防除の効果あがる

アメリカ・シロヒトリ一二期発生ない

農作物に被害を与えるアメリカシロヒトリを撲滅しようと平市など関係機関が去る六月から防除を行なってきたが、結果がまとまったそれによると市役所、農共組、林業事務所、平弦糸指導所、農試所県事務所などの職員が四班に分れ平市内全域を巡視防除した。

まず一化期の六月六日から七月二十八日まで桜、プラタナス、柳、ポプラ、柿、桃、梅など三百二十五本を調査の結果、桜六本、プラタナス二本から幼虫が発見されたため伐採、また八本を切除焼却したほか三百十四本に薬剤撒布をした。

地盤沈下は引き続き活発で危険となっているため消防署員がちょうど危険な山際近くにかかっていることが判り、この柱をたてて個所を防いだ。当局としては早急に資料をまとめて県に提出するが、県と常磐炭礦の調べにより原因がはっきりする。

でこ市開く

来月常磐市で

常磐市総合文化祭に協賛する商工振興協会の恒例「でこ市」は来月十九日から湯本公民館前広場で催すことになった由の申込みは二十三日まで受付ける、希望者は市内才槌小路商店会では、十九日午前十時から内郷市鎧谷保育所会長に堀喜一、副会長横山忠一、高橋勝吉、会計石塚平橋、富田栄の各氏外幹事八名が選出され発起人代表選出会長並びに来賓代表の祝辞があり祝宴にうつった。

（写真は敬老会）

松寿会結成

昨日才槌小路商店会で

風呂場で感電死

電気洗たく機を使用中

十九日午後七時ごろ平市十五丁目一、隠居伊藤京子さん（三）は浴風呂場で電気洗濯機を風呂に入りながら使用中、感電死した。平署の調べによると洗濯機の機能が不良であったはずの器具出品中のもの③新製品試作品等新規有害なもの、製造は第一部が一般発明家と会社工場の企業体、第二部が小、中、高の教職員第三部が小、中、高の教職員と第四部が一般児童。

入賞は小、中、高別に一等一点、二等二点、三等三点、佳作五点でうち三部は審査員が選定したものが学園に出品される。審査は十月十日午前九時、十二日午後一時から表彰式を行なう。

県下老人クラブ連合会結成

副会長に光英氏

県下老人クラブ連合会結成大会は去る十七日正午から郡山市ふもと山町郡山公民館日本館に約二千人が集まり開かれた。この席上平市樂老園園長光英常氏が副会長に選ばれた。この県下老人クラブ連合会結成は東北では、はじめてで老人の相互の親睦を計り老後の保健と福祉の向上を務め、社会に奉仕するもの。結成大会には親睦の催し三十六年度事業計画など協議した。それによると事業計画は▽地方活動の促進❶情報交換、資料提供❷指導者研修会の開催❸老人クラブ結成促進▽関係機関団体との連絡▽会員の発行老人クラブの実体調査、老人福祉施設並びに保障制度の整備拡充に関する機運の助成▽役員会の開催などである。また二十六日午後一時から東京老公園芝公会堂で老人クラブ全国一万突破記念祝賀会を開く。

高校生美術展

人気呼び終る

平市内高校の第十一回連合美術展は十八日から三日間、平市公民館一階で開催各今日で終った。この美術展には油絵、水彩、デッサン、日本画など六十五点が展示され、高校生には珍しく立派なものばかりで参観者から好評を博し賑わった。

（写真は賑わう美術展）

旅客列車が脱線

内郷湯本駅間で乗客無事

二十日午前十一時十分ごろ常磐線内郷―湯本間の常磐市湯本宝満地内（盟通付近）で上り二百二四列車と湯本保線区で調べている。旅客には異状なかった。

なお原因は現在鉄道公安室が進行中、機関車から二両目の旅客車が脱線した。このため上下とも約一時間にわたり列車が不通となった。下りは午後二時半ごろ復旧、上りは二時三時ごろ復旧する見込み。

児童たちも行楽

肌寒い昨今日各地に見学

◉…行楽シーズンを迎えてとりの常磐共同火力発電所、六年小名浜観光地も家族連れや団体客で大賑わいを見せている。

◉…ここ平二小校の一千七百人の児童たちの楽しい秋の遠足は平市内小学校のトップを切って、きのう二十日行なわれた。

◉…この日朝からさんさんと降り肌寒い悪天候にもかかわらず一行は目的地に出発した。一年は鎧田山、二年は平荒川竜門寺、三年好間上ノ原、四年江田発電所、五年

◉…行楽シーズンを迎えてとりの常磐共同火力発電所、六年小名浜観光地も家族連れや団体客で大賑わいを見せている。

◉…ここ平二小校の一千七百人の児童たちの楽しい秋の遠足は平市内小学校のトップを切って、きのう二十日行なわれた。

◉…この日朝からさんさんと降り肌寒い悪天候にもかかわらず一行は目的地に出発した。一年は鎧田山、二年は平荒川竜門寺、三年好間上ノ原、四年江田発電所、五年

◉…楽しいはずの遠足も時折、降り出す雨で子供たちはがっかりした面持ちであったが、小雨降るなかを元気良く寺院の庭をかけ廻っ

閻魔帖

国民手帳はいかが

自己身分を証明のため

やモンタンシューが貼り出されているすし屋や、そば屋に入ってもそれぞれの職業によっては、お金を出して買う人もあるが、必要でなくとも押し付けられるものもある。本県には県民手帳なともあるようだ。何れも巨記欄外のメモが役立ってもいる。各種各様に編集に苦心の様が窺れる。

▽▽そこで思い出すのであるが、これをもっと有効に役立たせる方法はないものか、街を歩いていると、脱獄犯人手配の写真しきりされていることは危険この上もないことである。

▽▽地元にむくつたこの犯人を捕まえようという構想は決して悪くはないわけではないが、どう考えてみても警察当局の他力本願的なきらいがある。もっと合理化する方法はないものか、一歩の誤解もうけず、そだての場合でも有意なものと信じられるかである。

▽▽建設などは心配に無用なこと、銀行や会社がみて発行した費用の一部を賛助寄付されればよい。何な銀行何百冊分寄付と広告をかねて最後の一頁に印刷することである。寄付希望者が多くて辞退する騒ぎが起かも知れない。社会の治安が維持され、公共のために感謝ある計画とあっては、しとしく賛同されるものと信じている。こうした考えには賛つと思いついている人もあることだしせひ実現されたいものと思う。

名生年月日、両親名、最終卒業校名を明記の上、本人の写真を貼付けておく。発明には就、帰退職をその職掌長に記職旅認させればよい。

▽▽これを携帯すれば警長な国民は国内を安心して暮せるわけである。毎年の雪霜を受けず、誤解もうけず、そだての場合でない限り間違いの心配もないわけである。愚党どもにはチャ論ない。国民が生活するに自己の足跡を記録し保持していること自体が誇りである他のもろもろの誤解の種となるないだけでも有意なものと信じられるかである。

▽▽建設などは心配に無用なこと、銀行や会社がみて発行した費用の一部を賛助寄付されればよい。何な銀行何百冊分寄付と広告をかねて最後の一頁に印刷することである。寄付希望者が多くて辞退する騒ぎが起かも知れない。社会の治安が維持され、公共のために感謝ある計画とあっては、しとしく賛同されるものと信じている。こうした考えには賛つと思いついている人もあることだしせひ実現されたいものと思う。

国有林に白骨死体

三十才位の男

十九日午後二時ごろ三和村永井地内水石山北側の永井国有林にコールテンの上着、カーキ色のズボンをはいた三十才前後の男の白骨死体があるのを、きのこ取りに行った三和村合戸字内畑合戸鷹便局員岡野源さんが見つけ平署永戸駐在所に届け出た。

この男は年令、身元不明で死体の付近に睡眠薬の空びんと遺書があるところから自殺と平署で見ている。ネズミ色オーバーシャツ、ネズミ色スボン、白パンツ、ランニングシャツ、毛糸の胴巻、黒皮靴を身につけており、荷物の預り証の日付から見て去る八月二十八日頃後に自殺をしたもの。同署では家出人などについての該当者を調べる一方、届出を望んでいる。

抜打ち二割値上げ

磐城市の理容組合が

磐城市の理容組合はきょう二割高の一斉値上げを決めたが、きょう二十日から実施する。新料金は大人散髪百五十円から百八十円、剃そると手供の剃髪が百円から百五十円、これまでの料金は昨年十月に値上げしたもので、一年で二割の値上げがりとなったもの。

組合は従業員の待遇向上と原資材の値上りを理由にしている。

▽ゴボウ
▽サトイモ
▽タマネギ
▽スバレイショ
▽サツマイモ
▽葉ショウガ（果）
▽ネギ
▽ナタマメ
▽ニラ
▽タマナ
▽ハクサイ
▽キヤベツ
▽ホウレンソウ
▽バナナ
▽ハヤセアカ
▽ックボ
▽梨（二十世紀）
▽昭和ナシ
▽ニイタガナシ
▽アマガキ
▽カブ
▽タマゴ

三七―一五
一五―一〇
五〇―一五
一五―七
一〇―七
二一―七
一〇―一〇
六〇―三〇
八―四
四〇―一五
三〇―一五
四〇―一五
一〇―七
二三―一五
三三―一六
二五―一六
五五―二〇
四〇―五
三五―三
三五―一五
一―六
一三―七

◉…また同児童らは寝巻園のおりなどを聞き感謝られていた感察もいさんやおばあさん紀果物、草手あった。

沢庵にもいろいろ
越
農協明に入り野菜組はこそう値上りしていますが、漬物類はそれほどありませんので、漬物売場は、てんてこ舞いの大繁昌です。
新潟沢庵 百グラム 十円
あつみ〃 十五円
金城〃 十五円
山海漬 一〇円
珍味漬 二〇円
みゆ漬 二五円
平市
（旧館一階漬物売場）
募集 鮮魚部店員、洋食コック見習

大阪のチャイトンショウ
稔天然色 島のならず者
グリニス・ジョーンズ ロバート・ミマント
世界館

貸事
務所（一間）七七、五坪二間▽家賃七登二間▽ガス水道付▽家細面談 連絡先平市幕町電三三三

ツンムズムズ
ハクション
鼻かぜ扁桃腺に
先ず薬と手当を
かぜ手当のくすりは
あこう
平・ぎんざ 電一〇四四

診療科目
■小児科
■外科
■内科
■整形外科
■理療法（マツサージ）
医療法人 大河内病院
院長 大河内一郎
内郷ヘルスセンター東隣り電6761

会津（柳津一泊）とスカイライン
第一日 5、30 平発裏磐梯川 乙字滝 小休止 那山 猪苗代湖畔休憩 野口記念館見学 飯盛山見学中食 鶴ケ城跡見学 左門発電所自由 柳津着
第二日 8、00 柳津発 若松 五色沼見学 檜原湖 浄土平休憩 福島小休止 浪江
人員…40名 会費2、300円
●お申し込みは 満員次第締切
常磐観光社
平駅前 電4547

お二人の喜びをリズムにのせて！
◆デザイン性能とも万点！
◆時計はセーコー
技術と信用の店
山崎時計店
平市五丁目 TBL2991

耳鼻咽喉科
鈴木医院
院長 鈴木正男
平市田町 電話2613番

クリーニング
洗張・防水
小松崎
平館前 電3343

嘉見家
中華そば
平市大町四九

写真 マツモト

母キヨ 儀十月二十日午前七時急逝いたしました。
葬儀は生前の御厚誼を深謝し謹んで御通知申し上げます
追って告別式は十月二十二日午後一時菩提院にて相営みます
昭和三十六年十月二十日
喪主 小野俊幸
親戚代表 小野忠治
同 吉田健
友人代表 金子道
松男
平市田町五三（限）
ヤンシン 七〇―四〇

立木公売公告
一、物件所在地 石城郡三和村大字下三阪字隠山国有林外四
一、公売数量 針葉樹用材一、二四九〇本
広葉樹用材四五五本五四六8M（三日）
その他七、二三三本七083M（一日）
一、入札日時 昭和三十六年十月二十五日午後一時
メ切即時開札
一、入札場所 平営林署
一、入札保証金 入札金額の一〇〇分の五以上
一、既便入札 認める
その他詳細は当署又は最寄の担当区事務所へお問合わせ下さい
昭和三十六年十月二十日
平営林署 電六八五一・六八五二

（第三種郵便物認可）定価一カ月100円・一部5円

菊水忍法帖シリーズ no.1 ぼりつけ岩

矢野ひろし 画 17

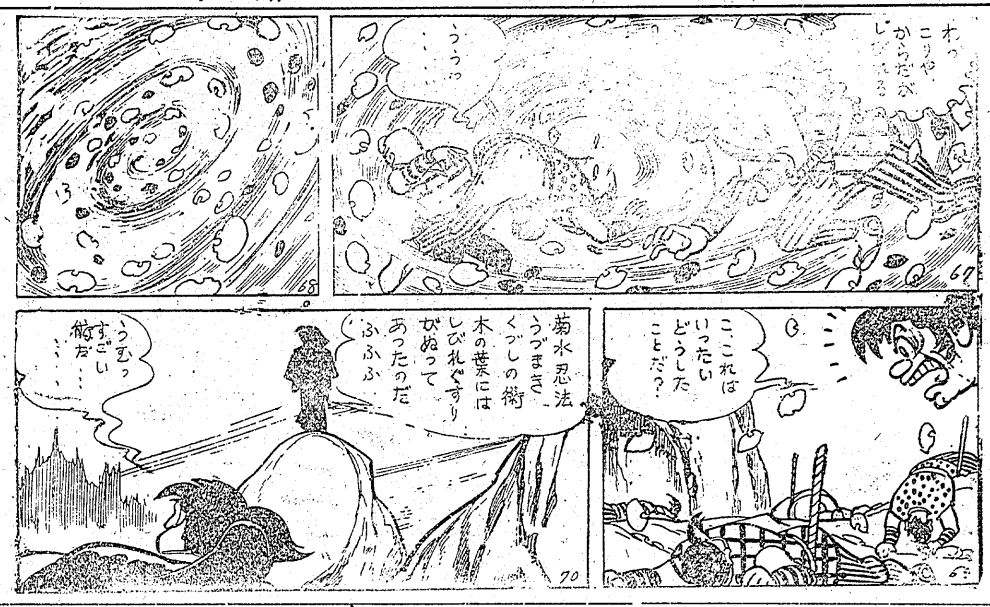

署員十二名を表彰

磐城市消防署 創立十周年記念で

磐城市消防署の創立十周年記念式はきょう二十日午前十時から市民会館で開き、三代市長と渡辺消防署長から優良署員の表彰が行なわれた。同消防署は旧小名浜町時代に設けられたものだが、いまでは福島などにおいて県下三番目の署員を誇る四十三名に増員、三台の最新型自動車ポンプを整備、来年は東北では仙台市に次いで化学消防車を購入する予定。また消防団は佐藤団長ら九百三十名、この記念として合併前の消防組織などからいまの団組織までのあゆみや統計、火災の原因、整備、活躍する署員の勤務状況などを綴じたパンフレットが発行される。受賞署員十二名は次のとおり。

▼消防士長＝山崎勇、栗田宛一、増田武雄、丹野逸夫、梁谷陸三▼消防士＝吉川国男、丹野吉平、高橋通夫、鈴木信男、小武一郎、伊藤雄夫、鯨岡朗誠。

利益で売店を増築

平一小購売部

平一小校の購売部（部長湯地一江さん＝六年生）は同校の諸賀部の売店が狭いため六・六平方メートル（二坪）を増築した。これは同部の利益金で立派に増築したもので、同校児童一千七百人が一日平均三千円を売上げている。総工費は利益金三万円を投じて増築、窓口は銀行式に改造してある。

平市紅小路 電四七六四

動物のエピソード

内郷市公会堂で映画会

内郷市公会堂で動物のエピソード、映画の会を催す。小野寺氏の講演は象、サル、熊、キリン、ライオンなど各動物の習性、その生態などをとりあげて一般にわかりやすく話すことで好評、また映画は「野獣大陸」「スーシーちゃんの日記」「動物禁能」中学生の入場は無料、一般市民はじめ、小入場は無料、一般市民はじめ、小学生のみ歓迎。

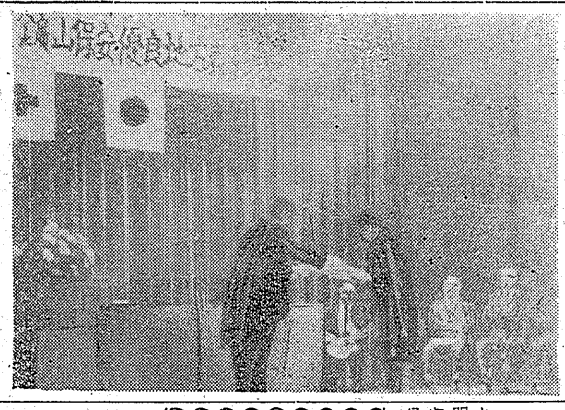

局長賞は向洋炭鉱

鉱山保安平支部で 婦人団体など表彰

東京鉱山保安監督部平支部では、きょう十九日午前十時半から内郷市公会堂で三十六年度鉱山保安優良地方表彰式を行なった。これは例年鉱山保安に関し、優良な成績を収めた鉱山および災害の防止に功績のあった炭鉱の婦人団体、家庭を表彰したもので当日は約七十人が出席して盛大に行なわれた。表彰者は次の通り。

◇鉱山保安局長賞▽優良鉱山、向洋炭鉱、小野田炭鉱（内郷部鉱業）◇支部長表彰▽保安優良個人、小林琴（常磐）＝保安部監督課長ら三十七人。

写真は＝表彰式＝

文芸

「福沢諭吉」を読んで

小名浜小六年　川端史子

「天は人の上に人をつくらず人の下に人をつくらず」これは有名な福沢諭吉のことばです。このことばでわかるように江戸時代の身分の差はずいぶんひどかったようです。このような世の中で自分の考えを実行した人諭吉文明開化にみちびこうと私利、私欲をすて人々の指導に全生涯をうちこんだ諭吉神社のおふだをふんだら足が曲がると人々に言われてふんでみたりすると足は曲がらなかったこのような迷信をうち破りて立派に生きようという心構えで自分の道をまっすぐに歩み始めた諭吉、このような諭吉の生涯のどの時にもいえることは大へんな苦労とたゆまぬ努力のくり返しでした私たちには考えられないほどの努力です。諭吉は本当に努力しました。しかし周囲の人々のあたたかい理解とたすけもありました。困難な事業も大ぜいの人々のたすけ合いにならなければならないこともこの本から読みとることができました。本人の努力勇気は勿論ですが周囲の人々の力も大切なものです。私は諭吉の考え方がすきです。だれにも親切でそのひとりひとりのことを考えてくれる。しかし手をいたりおぶったりという親切ではなく道案内はするが後は自分で歩いて行くようにと独立自尊の精神を教えた。この考え方はこれからの私たちには一番大切なことだと思います。自分でどうしようと思ったことをやり通すために自分で努力に努力しろ学問術英語学すべて自分のものとしてしまったこの精神を私も自分のものにしたいと思います。独立自尊のこの精神は学問の上だけのことではありません。

生徒として、子供として兄弟姉妹の中で私の日常生活のすべてにこの精神をいかしてすべきだと思います。

この頃は、米、ソで水爆実験開始などと戦争になりそうなようですが、平和をねがう私たちは独立自尊の精神と力一はいの勇気と何にも負けない努力でこのなんとなく不安な日々をふみ越えて行かなければなりません平和を愛する心と勇気は独立自尊のこの諭吉の精神によって、

遠足

磯野勢津子

きょうは待ちに待った遠足の日、昨日の台風もどこへやら、中学校最後の遠足にふさわしい秋晴れの良い日だった。

湯川遊園地には、四台のバスが一道を待っていた。皆それぞれのバスに分乗した。これが中学校最後の遠足かと思うと急に悲しくなる。それではいけないと思って、みんなで秋の歌を歌っているうちに、はや台戸についた。ここから石山までは、約三キロメートル歩かなければならないそうだ。

砂利のしいてある山道はどこまでいっても同じ所を通っているようだ。しばらく行くと、はくらくれて行くことと思います。この本を読み終った今私は一生県命どんな小さなどんな苦しいことでもまじめに努力しようと心に固く誓いました。

るか彼方に太陽の光線で血にそまったような、紅葉の海岸が見えた。

私は四、五日前から「おぜ」を引っていたせいか、汗でびっしょりになってしまった。下腹が痛やりとして苦しかった。

前方に白い屋根の「パンガロー」が見えてきた。「パンガロー」前には「おいで、おいで」をしているような木が立っていた。女将さんとた芝生で、よく整頓されているゴルフ場も見えた。

頂上まであとひと息と思うと急に元気が出てきた。やっと頂上まで登ることができた。頂上はとても寒い風が吹いていて、冬のような気候を思わせた。頂上より下界を見おろした時の私の気持は、水石山は県立公園だと言われているが、なんだか私が考えていたよりも殺風景だった。ここで、手のひらにのってしまいそうな平地方を眺めながら昼食をとり元分遊んだ。

帰りには石の「ころころ」している急な坂道をおりたが、下り坂とはいえとてつらかった。赤井岳の常福寺で、一休みしてまた少し下りバスの待っている近くまで来た時、「熊の山に、発砲をかけたら危ない」と労働者タイプのおばさんに注意され、いま来た道に遁離した。少しすると「ドドン」という大きな音響とともに、岩のかけらが乱れ飛んだ。

すっかり紅葉に染った山々と中学校最後の思い出を残し、私達のバスは帰途に急いだ。

ラジオ 娯楽室

番エニュース

かねて新築中だった鉛鉱館店では明二十一日開店記念大売出しを行なう予定であったが都合で二十四日に繰延された。

「二十一日」◆土曜の夜のお・・・もの（❶後7・30）第一部「腦気なロボット」のテ・・マは〝得手・不得手〟。ゲストに多摩動物園々長・林務郎氏を招いて、動物の社会における得手、不得手を、また〝私は知っている〟では詩人・山之口漠氏を迎えて、十余の職業を転々と変えた経験についてうかがう。歌は「会いたいなママ」「雨の隅田川」「男じゃないか」（腦田功）「腦の中の追憶」「マンマ」第二部は「とんち教室」出・は小川哲男、長崎抜天、丘灯至夫、春風亭柳橋はなの皆さん。

◆トタリア歌劇特別公演「カヴァレリア・ルスティカーナ」（❻後9・20）上野文化会館で行なわれた公演よりマスカーニ作曲歌劇「カヴァレリア・ルスティカーナ」抜粋を送る。イタリアの写実主義、自然主義の劇作家・ウエルガの戯曲出版社が、一幕歌劇の懸賞募集をし、マスカーニが応募、作曲に一等当選したもの。舞台はシチリア島の村で復活祭の日。村の娘サントウツアはいなずけのトウリツドウの行方を気ずかっている所がトウリツドは兵隊に行く前の恋仲で、今は馬車屋アルフィオの妻となっているローラを慕恋慕し、二人で手をとって教会に入る。そこで憤慨したのがローラの夫のアルフィオ、トウリツドウに決闘を申しこみ、その場所へ走る。

◆邦楽文庫（❶後1・30）「女のあやめ」と題し、浄瑠璃の世界に描かれた封建の世の女の物語。篠太夫は「隅田川舞衣」の酒屋の段、真女の鏡と歌われたお園の段、維盛に逢い恋心をよせる同じく「義経千本桜」の鮨屋の段、維盛に逢い恋心をよせる出里。この二人の女性を中心に恋と義理とに泣いた昔の女のさだめを歌がまの歌ぶしのせて物語る。

館 家庭的ムード 旅

平市方後小路 電話

映画欄

（平市）

◎世界館　二十四日迄　命みじかし恋せよ乙女

◎ひかり座　二十三日迄　汚れた英雄

◎聚楽館　二十三日迄　黒い狼

◎東映劇場　二十四日迄　恋はすばやく

◎平　二十一日迄　明日が私に微笑みかける

◎平　二十四日迄　天に代わりて不義をうつ

◎平　二十四日迄　海峡血に染めて

◎平　二十四日迄　現代人

◎平ニュー東映　二十四～廿五日　禁猟区

◎平ニュー東映　二十四～廿五日　吸血怪人原版

◎三反東映　二十四日迄　次郎長社長よりどい道中

◎三反東映　二十四日迄　不在証明

◎平　二十四日迄　桃さくら小夫狗

◎平　二十四日迄　東海一の若親分

（内郷市）

◎内郷劇場　二十四日迄　ヨットとお嬢様野郎

◎内郷劇場　二十四日迄　秀才はんと御才とん

◎内郷劇場　二十四日迄　あの波の果てまで（後編）

◎内郷劇場　二十四日迄　続サラリーマン

◎内郷劇場　二十四日迄　駅次喜多道中

◎内郷劇場　二十四日迄　謎の七色御殿

◎内郷劇場　二十四日迄　南海の狼

（磐城市）

◎磐城劇場　二十四日迄　大森林に向って立つ

◎磐城劇場　二十四日迄　大夜叉

◎磐城劇場　二十四日迄　東京危険地帯

◎磐城劇場　二十四日迄　映

◎磐城劇場　二十四日迄　八百万石に挑む男

◎磐城劇場　二十四日迄　気まぐれ狐

◎磐城劇場　二十四日迄　若様侍捕物帖

◎磐城劇場　二十四日迄　佐度へ行く

◎磐城劇場　二十四日迄　「磐城市」

◎磐城劇場　二十四日迄　国際

◎磐城劇場　二十四日迄　やゃけ小やけの赤とんぼ

◎磐城劇場　二十四日迄　命みじかし恋せよ乙女

◎磐城劇場　二十四日迄　有難や三度笠

◎磐城劇場　二十四日迄　泣きとりじいさん

◎磐城劇場　二十四日迄　大学の若大将

◎磐城劇場　二十四日迄　香港の夜

◎磐城劇場　二十四日迄　永遠の人

◎磐城劇場　二十四日迄　風来先生

◎常磐劇場　二十四日迄　助さん格さん大暴れ

◎常磐劇場　二十四日迄　べらんめえ芸者

◎常磐劇場　二十四日迄　佐度へ行く

（勿来市）

◎根田館　二十四日迄　峠を渡る若い風

◎根田館　二十四日迄　旅は色気

◎根田館　二十四日迄　男じゃ男の夢がある

◎中央館　二十四日迄　断崖の決闘

◎中央館　二十四日迄　駅次喜多道中ノ

◎菊多館　二十四日迄　助さん格さん大暴れ

◎菊多館　二十四日迄　七人の喧嘩一番

◎菊多館　二十四日迄　惜無用の長脇状

NHK第1

【今晩】ラジオ福島

6.05 そのイスにすわれ
30 1丁目1番地
7.15 今日の国会から
30 浪曲演芸会
8.00 ここはどこでしょう
30 夜のステレオ
9.10 ニュース解説
25 芸能ホール
10.10 曲り角に来た倍増景気
30 音楽のたのしみ
11.30 ぶどう酒
40 語と音楽

6.00 ジャジャ馬くん
15 アツちゃん
7.15 歌謡曲アワー
30 お楽しみ演芸館
8.00 素人歌合戦
50 うたものがたり
9.00 浪曲歌合戦
45 愛の渦潮
10.05 連続浪曲
30 ポップアンドポップス
11.05 宮本武蔵
50 お休みの前に

【明朝】

5.02 聴取者だより
42 青年が進めた農作改善
6.00 村の広場
40 心と身体
7.00 海外特派員報告
55 朝の小説
8.00 交響楽第5番ハ長調
30 青空乙女
9.00 お母さんの見学
30 いけばなと俳句

5.00 今日も元気で
45 農家の皆さんへ
6.10 きようもロビンで
30 ポケット客語
7.15 パパいつてらっしゃい
30 ねナイショだよ
8.05 おはようダークダックス
30 トースト冗談
9.00 ツキ一号発車
35 虹は歌う

NHK テレビ

【今晩】

6.00 チロリン村とくるみの木
30 みんなのうた
7.15 バス通り裏
30 学園まえ

8.00 文芸劇場
9.00 民族と文明
30 きようのニュース

募集 新聞配達員多数 ☆希望者は本社まで 常磐毎日新聞社 平市田町 電話2104・2105

募集 旅館のお手伝さん お座敷 五名 お勝手 二名 平市田町 姓名在社

急募 准看護婦 看護婦 家政婦 派出多化 流動面談 平 家政婦 幹旋所 平市南町 電三三〇七

医師法人 松村病院 院長 松村亨 外科 部長 畑野愛雄 整形外科 院長 松村 内科 部長 四戸隆太郎 産婦人科 部長 佐藤 精神科 部長 坂本剛 放射線科 部長 四戸隆太郎 本院 平市南町二三 城東分院 平市堀町二九 城南分院 平市本町一八 電話（代表）二六一二二六三

お食事がおいしくなる……マルシチ!! 一・パリツトル ▽お買求めは有名店で 醸造元 高橋藤次右衛門商店 今市市 特約店 丸仙 平水産魚市場 平市

マルシチ醤油 電話 平市鍛冶町 草野質店 電二〇八八

速出前迅 ツライスの部 松竹ライス 一六〇円 梅ライス 二〇〇円 ライス 二七〇円 かつ丼の部 かつ丼 一八〇円 かつ丼 二三〇円

ほのぼの とんかつ太郎 平市三丁目 電二九六八

灯火親しむる候 「カクテル」の味も又格別 クラブ セシボン 湯本温泉 TEL三〇二一

プロパンのことなら 何でも御相談下さい 電四六三九 平市正月町 平酸素

名物 福島県土産品の品評会に於て第一等の県知事賞を授与されました これ幸に各位の御引立の賜と御礼申上げます 大阪本舗 平駅前 大阪本店 平凡 電話2509

平市 清水屋食堂 磐城市小名浜港 電話 清水屋食堂 (0194)電話3400～4

映写技術者見習募集 ■中卒以上 二十才前後 ■通勤可能な方（交通費支給） ※希望者は履歴書持参の上当館事務所までおいで下さい 平市田町55 ひかり座 TEL3338

☆タクシーのご用命は☆ 平 2175 2640 好間 5372 草野 5647 尼子タクシー 代表 吉田健造

御婚礼 御会合に 日本観光旅館連盟会員 旅館 よしかわ 平市田町 電三八二・二六七〇

電気アイロンとスタンド 三幸デパート 平市三丁目電四九三三

秋家具はあるがて 御婚礼に 贈りものに あるが 本店平市銀座街 電2223 支店平市四丁目 電4255

記念の贈りものは 誠光堂の トメ ケガ ユ ビ イネワ 萬年筆を…… 眼鏡部新設 平銀座 誠光堂 TEL 3496

内科 小児科 後藤医院 後藤全人 平市吉野町 電三〇三六