常磐毎日
発行所
平市田町75番地
常磐毎日新聞社
電代表）21 04―2105番

平名物・味じまん
甘太郎
真根井菓子店
平市銀座　電四〇五

六選か新人抜てきか

九月市会　関心集める収入役人事

九月平市会は追加更正予算二千六百万円など三十一議案を上程二十六日招集する。関心を集めていた温泉開発問題が新年度へ持ち越しとなったため、特に話題となる議案もないが、市会の招集日で任期満了となる収入役の選任が一つの焦点、市教育委員長の選任もあるが、収入役の場合は、改選するとすれば、後任は所内抜てき説が強いので、直接市の一般人事に影響するだけに話題は盛沢、早くも二、三の後任をあげて前景気をあおっている。しかし三月市会の小野栄雲問以来取沙汰されて来た改選予想もこのところ影をうすくし、市会の招集日接近と共に再選説が盛り返しているので、ドタン場まで推せんを引きのばしギリギリのところで一挙に再選という手も予想されるが、いずれにしても既に五期（二十年）をつとめ、再選となれば六選という記録が生れるポストだけにその成り行きは大いに関心の的である。

収入役という特殊なポストだけに再選されようと新人が選ばれようと市政一般にそう変化はないものとされているが、平市の場合は改選する場合は、現在の古参課長級から後任を抜てきすると伝えられて来たので、一人収入役に止まらず、課長級を含む役所人事に幅ひつくものとして特に関心をあおっているわけだが、諸橋市長のいわゆる温情主義から、どうやらまた再選の答礼がみえ、収入役の選任に伴う所内の刷新は望みうすいという見方が、このところ頭を持ち上げている。市長の推せんによるものだから、助役以下の市職員も「関知しないところ」として口をつぐんでいるので、いまのところ再選、更迭のいずれとも予想はむずかしいが、既に市会の開会日も数日後に迫っていることから、とたん場の再選劇に終るのではないかという見方が次第に支配的になっている。しかし、一般論としては、五期二十年も務め、年令的にも大元老の域に到達しているのだから後進に道を開いて当然の時期ではないか、また市当局としても新収入役を所内抜てきすることを機会に若返り人事の停滞に活を注入れて、第三次諸橋市政の仕上げをすべきではないか、という声もかなり強い。三選後の諸橋市政は、老令者の勇退、配転などで課長級に比較的若手を配し、表面上は一応若返りに成功した型だが、内情は一向に若返らず、従って市政に若さというか活きがにじみでてこない。

いうなればホトケ作って魂をわすれたわけだ。どこかが狂っている。所内の無き力は最近とくにひどいものがある。一種の老衰状態だ。この辺でカンフル注射を打たないことには、手おくれになると当局のジレツタさをふんがいする職員もすくなくない。収入役の任期満了はこうした所内に活を入れるチャンスとしても多く切望と関心を集めていたわけだが、市当局がこうした市政を背景にのこる値かの日数でどうするか、九月市会に課せられた興味ある話題である。

米寿祝に座布団

25日磐城市で敬老会

十五日から老人の日で各地で敬老会を開き盛況なと報道しを行なったが磐城市では二十五日に前日時から市内の老人を招き八十八歳の老人に米寿祝として赤座布団を贈り長命を祝うことになった。この人々は次のとおり。

斉藤トメ（定西）白岩スヤ（栄町）野崎喜代松（住吉）小野米吉（船引場）野本イト（永崎）水野タミ（泉）鈴木ツネ（定西）松本徳次郎（松の中）小林忠七（松の中）

平市各課対抗親善野球大会

平市役所の各課対抗親善野球大会は十八日から開かれているが、組合わせが次のとおり決った。なお部決勝、決勝は三十日行なう。

土木―税務
事業、収入役室、監査―福祉
消防署―管外
保険―市議会
総務―市民、出張所
教育―都計、建築
農林水産―水道
市長公室―衛生

豆電車「さくら」ときまる

平市郊工観光課は松ケ岡公園の児童遊園地に新設する豆電車の名称を募集していたが、四十八名から集まった二十六種類を審査の結果「さくら」と決定、八名を抽せん一万円が計上され　おり、可決さ

希望残す平温泉

新年早々ボーリング

平市温泉開発特別委員会（委員長強口唯七郎氏）は、十八日午後一時から市役所議員談話室で開き、磐城富士地内の開発問題について協議する。過般開かれた協議会では、三本杉報告に基づき検討した結果、磐城富士地内の開発は極めて有望であり、消費都市平市の将来を考えた場合、温泉の開発は不可欠の重要事業であるとし、この九月市会を目標に市当局に対して、強くボーリング予算の計上を働きかけることに一致していたものであるが、強口委員長代表が市当局と再三交渉を続けた結果、年内に予算化することは市の財政面からみても非常に困難な状態にあること、更に市当局自体、開発を進めるなら新らしい重要条件として新年度予算からスタートしたいという意向を示したため、委員会としてもこの線に沿って年度内の着工を見送り、新年度事業として今後の開発運動を押し進めてゆくことになったもの。なお磐城富士の場合は、地下五百メートルから六百メートルで有力な温脈に到達すると三本杉報告では折紙つきのものであるが、ボーリング費用は六百万円から一千万円は下るまいとみられている。

県定例議会に上程

枝肉処理場の補助金

九月定例県会はきょう十八日開会され平市の枝肉処理場設置補助百四十万円が計上され　れれば予定通り十月には着工、県では五業松の二万円などと高価で　おり、可決さ　下二の処理場がお目見得するわけである。

計画では建設地は下神谷字天神地内の用地一万平方メートル、総工費一千三百万円、資金は農協中金は平市が協力、建物面積九百五十平方メートルに五百二十八平方メートルのと場と隣接する冷蔵庫、血液置場、廃棄物処理場、廃務、土木関係機関は交通、河川の防衛に農協関係機関は盛土、消防は機動ポンプ、水道は水源の確保を図って活躍する姿は感謝の言葉を述べたい。そのうちでも気象庁の的確な予報には、いつもながら感心もすれば日常生活に寄与するところ多少のズレはあったが、こんなに正確に何百キロ、何十キロを離れた台中の動きを、居ながら知ることができるのは力強くもあり感謝のほかはなかった。

▼▼すいぶんと心を配って防災につとめたし、万々おこたりなしと自信を持ち、ラジオと取組んでいると、矢張り落度のあることが気づかれた。台風だけはこれで終ったわけでない、つぎからつぎと襲ってくるであろう、明年も明後年も我々人生上に大きな異変のない限り、この災害に怖きつつ生きなければならないのだ自分からを守り被害を最少限度にするため、試験を積んでゆかねばならないことを痛感したわけである。

免れた被害喜ぶ

台風対策も試練つむ

豊作の夢は一夜にしてあえなくたものだ。あれほど荒れ狂って、地上に大きな被害をあたえておきながら、明けれは何ごともなかったかのように微風だにない秋晴れである。どこへ行っても、だれと逢っても、大風雪のがれたことを喜んだ挨拶である。それだけ立場は違っていても心配された台風であった。

▼▼各船主などは、待船の繋留港に車で飛んで行った。港内にあってもネ安があるからで、自から船の保全対策を指揮する考えだったのである。農家では予告通り台風が縦貫通過すれば、被害はないが、各家庭でも被害から免れるために浸水予防や家屋の保全にどれだけ気をもんだか解らなかった。

▼▼官庁だって警察、消防と、それぞれの対策機関は緊張の体勢で緊張に緊われていた。殊に

▼▼こんどの十八号台風は発生から上陸まで相当の日数がかかった。その間台風の進行を刻々と正確に報じられたし、それを受けた関係者は、一般に緊張させたのもよかった。その一例は

の多いので心から感謝している

合風一過、よくいったものだ。あれほど荒れ狂って、地上に大きな被害をあたえておきながら、明けれは何ごともなかったかのように微風だにない秋晴れである。どこへ行っても、だれと逢っても、大風雪のがれたことを喜んだ挨拶である。それだけ立場は違っていても心配された台風であった。

▼▼各船主などは、待船の繋留港に車で飛んで行った。港内にあってもネ安があるから、自から船の保全対策を指揮する考えだったのである。農家では予告通り台風が縦貫通過すれば、

大谷石

平市　上井　電二〇六

「今晩」北よりの風くもがひろがる。
「明日」北、日中雨のかぎ晴れ。
「相上」きょう、あすともおだやか。

閻魔帖

大事故最中

果樹、野菜の被害五千万円

台風被害情況判る

〃超A級台風〃十八号は本土縦断との予想に反して西寄りの日本海上を北上しただけ心配された雨も少なく、台風圏内に入った石城地方は雨のかわりに強風となった。このため市外電話線の切断、家屋倒壊、イネの倒伏、果実の落果などの被害を出した程度だった。

被害額は推定で稲の被害約二千万円、果実類約一千五百万円、野菜類約一千八百万円といわれている台風一過の十七、八日はうってかわった好天気に恵まれ、復旧作業がはじめられたほか運動会などでも秋を楽しむ行事がにぎやかにくりひろげられている。台風による被害状況は次のとおり。

目をうばう出品

人気を呼んだ観葉市

平市谷川原、平ガーデン主催のほん栽、熱帯観葉市が十七日午前十時から同ガーデンで開かれた。会場には平、磐城、磐城などから出品された約二十点の植物が陳列され、とくに熱帯植物サボテン、ゴムのほかめずらしいパインの実付などは観葉客の目をうばっていた。

（写真は観葉市）

（写真は平二小のダルマ寒り）

各地で運動会

日延べのくらさも晴れて

○……台風の大の日延べになった十八日平市内小学校が一せいに線子供たちの楽しい運動会はきょう一日繰げられた。

○……台風が去って明からさんよ晴った肌寒い天候であったが、子供たちの元気な姿振りに天候をすっかり秋晴れとなった。

○……この運動会には〃我が子の運動振りを〃と各会場とも大賑いを見せ感応振りしあった。

○……また会場には父兄たちの経営する売店が繰り出され、どの売店も子供たちで大もてでお母さん連は汗を流していた。

県鰹マグロ組合総会

磐城市江名港の県鰹マグロ組合では三十五日午後一時から同組合で三十六年度事業計画、年度内の増強などについて通常総会を開く。

二階堂氏優勝

17日囲碁会で

平将棋碁会が十七日行なった囲碁会成績次のとおり。

優勝▽熊葉男▽A組❶鈴木一成❷岡田信一❸金子要吉❹物江新一郎▽B組❶熊葉米男❷加藤秀男❸吉田久二郎❹松本仁一

時間を延長

磐城図書館土曜日五時まで

磐城市教育委員会では市民各位の

米国バス事業を視察

常交野崎常務

常磐交通自動車株式会社常務取締役野崎理夫氏（三）は目　本線

勿来、磐城市を視察

自民党東北開発特別委員会

自民党東北開発特別委員会太田委員長ら一行は十七日来市湯本一泊十八日午前九時から木村代議士らと合流して磐城、勿来の両市の工業地帯としての立地条件を詳しく視察した。

草野商店会

月一回休業

平市草野商店会（会長芳賀義雄氏会員十八名）では平労基準と平商工会議所の指導のもとに今月から毎月一回の二十日を定休日として実施することになった。

太田特委長ら

自民党東北開発特別委員会（委員長強口唯七郎氏）は、十八日午後一時から市役所議員談話室で開き、磐城富士地内の開発問題について協議する。過般開かれた協議会では、三本杉報告に基づき検討した結果、磐城富士地内の開発は極めて有望であり、消費都市平市の将来を考えた場合、温泉の開発は不可欠の重要事業であるとし、この九月市会を目標に市当局に対して、強くボーリング予算の計上を働きかけることに一致していたものであるが、強口委員長代表が市当局と再三交渉を続けた結果、年内に予算化することは市の財政面からみても非常に困難な状態にあること、更に市当局自体、開発を進めるなら新らしい重要条件として新年度予算からスタートしたいという意向を示したため、委員会としてもこの線に沿って年度内の着工を見送り、新年度事業として今後の開発運動を押し進めてゆくことになったもの。なお磐城富士の場合は、地下五百メートルから六百メートルで有力な温脈に到達すると三本杉報告では折紙つきのものであるが、ボーリング費用は六百万円から一千万円は下るまいとみられている。

下敷きで重傷

ブロック積塀倒れて

磐城市内停電

東北電力小名浜営業所では次の区域を送電区域と各配線路工事のため二十日午前七時から午後五時までの市内橋本園音作、鹿島町、花畑、二十七日も同時刻で永崎、江名、松小屋、上中釜戸の方面を停電する。

カキ、ナシなど落果

名物ネギは三割減収

平市では市内外電話七十六回線が一時不通となったほか、農作物の被害では稲は六十ヘクタールが倒伏、一アール当たり一万二千円、絹計では七百二千万円の被害を受けたほか、果実類では柿四十五ヘクタールの六、七割に当たる十四ヘクタールが落果するなどして百八十七万二千円、梨が耕地面積（四十ヘクタール）の四割で約一千万円、ブドウが三ヘクタール枝折で九万円、ネギは土砂流入や葉折れなどで四十二ヘクタールの七百万円、白菜十五ヘクタールで六百四十万円、その他三百万円となっている。

家屋関係では三和村差塩農業義谷一司さん（四〇）方の新築家屋一棟（四九・五平方米）が倒壊、同村合戸字成沢農業湯次きんさん方の土蔵（三三平方米）のカワラ屋根が吹き飛ばされた

結婚式場と御宴会

平城跡皆様の平安クラブ

（展望絶佳純日本風の座敷）
（ご予算は御要望に応じ相談下さい）

TEL2472

今週のナイトショウ　世界館

遊太郎巷談

市川　雷蔵　鈴木一弘

今晩の

青果市況

（キロ当り円）

マキユウリ	三五―三
マナス	八―二
マトマト	五〇―七―五
マキヨウナ	七―三―三
マダイコン	一六―四
マ越マメ	五〇―一〇
マナダマメ	一―一四
マ菜ショウガ（東）	五五―一〇
マ里イモ	一五―一五
マタマネギ	一四―六
マバレイショ	三〇―一〇
マゴボウ	四〇―三〇
マニンジン	一三―六
マタマゴ	一八―一〇
マネギ（東）	五〇―三〇
マ玉ナ	一〇―八
マホウレンソウ	七〇―五〇
マヤマトイモ	六―三
マ山東ナ	

お菓子が新館に引越しです
まだ新館はでき上りませんが、あすから臨時にお菓子の売場だけを移します。いつも不便をおかけしまして申しわけございません。
越
平市
引越し特売
バタピーナツツ　百グラム
バタクラツカー　〃
うぐいす豆　〃
バター入字　〃
鬼あられ（大）　一袋
正角せんべい　〃
（新館菓子売場）

急募
お座敷女中さん　数名
通勤、住込み自由　年令不問
優遇いたします
姓名在社
電（平）二一〇四―五

急募
紳士服注文仕立技術者
希望者は左記へ
平市一丁目　鈴木勘氏商店
平和通店　電五二六三　一丁目店　電五七二一

急募
●女子店員　若干名
●高級優遇致します
●通勤、住込み自田　衣裳貸与
水車小屋
平市田町　電四八四七

土木建築請負　一般土木建築材
今やまに工務店
岩井鉄雄
平市旧城跡三六　電（平）五四三五

〃灯火親しむる候〃
「カクテル」の味も又格別
クラブ　セシボン
湯本温泉　T二一〇二

内科
小児科
高久医院
平市紺屋町　電二五二三

●オートバイには誰にも知られている
フジクラタイヤを
是非御使い下さい
オーツタイヤ　福島県総代理店
フジクラタイヤ　福島県総代理店
日新ゴム商会
平市五丁目十一　電二九七八

江戸前出前・折詰・迅速調達
立喰　太郎寿司
平市公会堂通り　電五七六二

耳鼻咽喉科
院長　鈴木正男
鈴木医院
平市田町　電話26―13番

品質生産国内最高／
代理店　大高自転車店
平市紺屋町　電五〇二三
山口の自転車
●乗って軽く　持って軽い
●新しい設計　美しい色彩
●良い品質　安い価格

今週のニュース
シツトリとした
素肌
メーク・アップより素肌の美しさが肝要です。
それだけを目的とした、ぜいたくな新製品が誕生してます。
◇黄金のアモルスキン　10,000円
◇赤い花のビネラ　200―1,500円
◇青い花のビネラ　200―1,500円
男子従業員を募集中です
職歴又は当社へおいでください
DRUGS
関内薬局
平市四丁目　TEL(代)3175

（第三種郵便物認可）定価一カ月100円・一部5円

文芸

ホロンバイル平原に旅して

大谷　健

戦前、北満の果に数週をとっていた頃、蒙古の大平原を横切って興安嶺の山奥に旅をしたことがある。蒙古平原と言ってもちょっと想像がつかないと思うが、まあ何日汽車に乗っても山一つ見えない一大草原と云ったらうなずけるだろう。私達一人が旅した平原はその一部のホロンバイルの草原だが、それでも大興安嶺の草原からのびり、西の地平線へ沈むといった具合である。

この草原はアルカリ性土壌のために樹木は生えないし、草もそうのびていない。六月の下旬であったが、初夏の平原は空気が乾燥していて実に気持がよい

遊牧の民蒙古人

何千という毛深くて図ずきのよい茶褐色の蒙古牛や丸みをおびた羊の群が大平原にゆったりと草をはみながら進むさまは、実にのどかである。牛や羊の群は馬にまたがった蒙古青年のむち音に誘導されながら次から次へと移動していくのである。

その後に大きなラクダがほろ馬車を引きながら鈴の音をあたりにまきちらして続くさまは歌や絵や詩の国にさそわれたような雄大におそわれる。比較的広い盆地の草原をみつけると早速馬車から折りたたみ式の毛皮の家（蒙古包）がおろされて何日か定住するための家が建てられる。その部屋に行ってみると赤黒い顔の蒙古女が立っている。面長は一本背のようにむすんで地面にとどく程長い毛皮のオーバーに帯をしめ食器を丹念にみがきながらけげんな顔で見つめるので気持が悪い。

付近に柳のおりに沢山の牛羊が山とつまれている。これが乾燥すると彼等の大切な燃料になるのだと思う。やがて腰に蒙古刀をさげた男たちが騎馬にまたがってやってきた。何か云っている様だが、言葉がわからない。日本人と知ってか危害も加えない。蒙古人の男たちは馬のさばきが上手である。背は高くないが、赤ら顔のがっちりした体格である。何れも腰に刀をつり長靴をはき茶色の三角帽子をかぶってきらびやかな鞍にまたがり、牛や羊を追っているのである。かのジンギスカンの軍勢もこの様であったろうと思いながら、そこを立去った。

ノロの群とおけらくぐ草原の川は雪どけの水を集めて曲りくねりながら流れて行くが、いつかはその大草の水をこの草原が呑み込んでしまう。だから河口のないこれらの川は一時は大川となり、湖をつくるが乾燥する季節がくると、一部分をのこしてほし上げてしまう。時速五十～八十粁のスピードのトラックで砂塵を後に疾走る気持はまた格別である。野兎や野鳥の群が飛び散って行く。特に面白いのは遠に似たノロの群である。ノロと云っても非常に足が速い。追いかけられても曲ることを知らない動物である。というのは外敵におそれても足が速いので曲る必要がないと自負しているのであろう。しかし人間様にはかなわない。フルスピードのトラックに追いつめられて遂にこと切れ心臓はれつでぶつたおれてしまう。

白骨の草原

何か無がのあるのであろうか、野鳥の群が大空に乱舞しているそこに自動車で突込んで行くとにわかに自動車のタイヤがポリポリというすさまじい音を立てることはかなり広い範囲に白骨の限があるではないか。さむけを感じながらもよくみるとそれは人骨でなくて魚の白骨である。なぜこんな草原に魚の白骨があるのだろうか。無洋の魚群を巻巻きこの地に運んできたのだろうか。そうではない。河口のない草原の川のいたずらなのである。

自動車を降り、興安嶺の材木を選別する。山林鉄道に乗る。約半日して終着駅につき、翌日満鶴をかけ、案内人と共に白樺しやくやくの原など実に見事なお花畑が展開する。夢の国というたような感じである。山の横に横ぎられながら、目的地へつく。

勿来は立体橋に

学校は全部永久建築

木村代議士　明年予算編成を語る

自民党木村官房長官は昨年度予算編成を前に、浜通り関係の施設について、浜通り関係の施設についてしたし実情を視察する必要から去般磯原町村上地方巡視長ら一行と共に浜通りを巡ったが、その結果は次のように語った。

最近富岡、大熊線の交通量の増加と輸送量のふくそうは特に目立つてきている。また川内、小川線はすでにバス運行をやっているが安全運行をするためには幾多の改良を加えなければならない。

そこで道側の突角せんじょその他の改良に昨年度はどれだけ予算を計上すればよいか、また既存道路の敵匿的改良、国土保全の見地から海岸防備も早急化されなければならないし、中小河川の改修も今後の課題となっている。

殊に勿来市の立体橋が、国道となっているのでよく実情を見てもらった。地下道にする方針であったが、地理的な関係から排水処理について、技術的な面でどうしても不可能なことがわかったので、経費は約倍になるが立体橋にすることになろう。これは三十年度からの党の方針であるが、木材建築が比較的高くつくので、火災や台風などの災害から守るために、学校の建築はすべて鉄骨或はコンクリートなど、永久建築物に構造様式が改革されることになる。その方が返って安あがりで、災害による危険が解消され、簡易木材建築から永久建築への大きな転換に踏み切られることを物語っている。

なお同氏は明十九日上京、最も十八号台風被害地大阪、神戸、新潟地方へ出張する。

普及に効果あげる

食品まつりと衛生展

県食品協会主催の食品まつりと食品衛生展が十六日から三日間、平市田町の勝利ラバート新館で開かれた。会場には三十六社から出品された食品や洗剤、保健剤など百八十種類が会場一ぱいに展示、さらにチラシを配布したりメーカーの宣伝につとめ訪れる人たちにこまごまと説明をするなど、食品に関する知識の普及に役かっていた。

（写真は食品まつり会場）

ラジオ娯楽室

◆科学千一夜（●後1・40）

「お月さんいくつ二十四日は「仲秋の名月」「仲秋」がお月見に選ばれるのは、秋分に近い満月が一年の中で一番早く登るからである。だが月をめぐる伝説は〝ウサギが餅をついている〟〝おばあちゃんが本をよんでいる〟〝ロバがいる〟などと国によってまちまち。

ではこの月はどうやって出来たのだろうか。地球の兄弟だ、いや子どもだと二説あるが、本当のことはわかっていない。また月と湖の干満との関係は誰でも知っているが、具体的にその関係とはどんなものなのか、月のために地球の自転速度が遅くなり、月は地球から遠くなってゆくのではないか。月が地球上の生物にどのように影響を与えるかなど、地球と月との相互関係作用を解明する。

「19日」◆民謡をたずねて（●後8・30）

音丸、豆千代、佐藤公子の三人を迎え「おけさ」集」❶熊本県人吉近くの山間部で唱われる「五木の子守唄」❷岐阜県中津川を中心に唱われる金踊唱で中津川甚句の名で知られる「ほつちよ」豆千代❸北陸自秋作詞「茶切節」豆千代❹日本三民の一つ天の橋立近くの宮部の町に伝わる「宮津節」佐藤松子❺茨城県の海辺で荒波にみがき上げられた「磯節」佐藤松子❻北海道の代表的民謡「そうらん節」

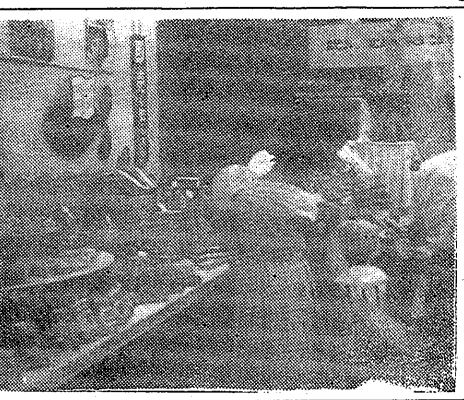

NHK第1【今晩】ラジオ福島

6.05 アルタイをこえて
30 1丁目1番地
7.15 ニュースハイライト
30 三つの歌
8.30 お父さんはお人よし
30 私はだれでしょう
9.10 ニュース解説
25 ❶講談❷歌❸劇
10.10 西独選挙と国際情勢
30 三元座談
11.10 「軍縮核実験問題」
40 話と音楽
6.00 ジヤジヤ馬くん
40 奥様ご存じですか
7.15 みち感のミュージツク
30 歌謡パラダイス
8.00 芭兵衛アワー
30 スピードクイズ
9.00 芸能ガーデン
45 愛の渦潮
10.05 運統浪曲
30 夢のハーモニー
11.05 宮本武蔵
50 お休みの前に

【明朝】

5.05 質問に答えて
42 畑を守る老人たち
6.15 村の広場
40 歴史上の悪人
7.15 県民の時間
40 朝の話題
8.05 あのね饒ね
45 歌のおばさん
9.05 おかあさんの見学
30 中年からの食生活
5.00 今日も元気で
35 茶の間のカレンダー
6.10 きようもロビンで
30 ポケット落語
7.15 名曲カレンダー
30 ねナイショだよ
8.05 おはようダークダックス
30 トースト冗談
9.10 ラツキー号発車
35 虹は歌う

NHK　今晩【テレビ】

6.00 進め！ヒデヨシくん
35 ふしぎな少年
7.15 バス通り裏
30 私の秘密
8.00 歌の広場
30 青年「あかつき」
9.00 上方劇場
9.30 きようのニュース

可愛いめんどりが歌った

☆物語☆

世界館　次週上映

その娘達は大阪の生れ、母親と二人暮しの近代的なドライな娘である。しかしバーのマダムをしている母の愛情が薄いのか、大阪でも考えなズベ公である。

そんな事から大阪にすっかり見切をつけて、彼女の東京に居る伯父で、今流行のテレビドラマ作家佐川雪彦を訪ねて上京して来た。雪彦の家は妻の亜子と大学生の息子克彦の三人暮し、そこへ彼女が突然現れ、これと云う仕事もなく居候になった。丁度その頃雪彦の書いていたドラマの主人公が病気のために倒れてしまい、担当のプロデューサーの野田、それに新鋭のディレクターの関根はその対策にすっかり困ってしまった。そこへ近代的な娘の出現で二人はすっかり気に入って早速テストをすることになった。

すっかり乗気になった亜子とは対照的に雪彦は気乗薄だった。主役に決定した亜子は厚ぎ厚ぎと雪彦の心配顔を尻目に、すっかりスター気取でスタジオ入りをし関根は最初に会った時から亜子にすっかりひかれてしまった。亜子もキビキビした関根にすっかり好感をよせはじめていた。

その頃人気者になった亜子に色々と誘惑の手が延びて居た。それを見た関根はロうるさく亜子にお説教をするのだった。彼女はそんな誘惑は全くへっちゃらで、なんとか関根の気持を知ろうとしていた。家に帰ると雪彦は亜子にセリフのテストをしてやるのだった。そんな時雪彦は亜子の女体を感じてギクッとした。そんな雪彦を見る彼女は小父様をパパと呼んでいいでしょうと迫るのだった。又一方同じ局の人気スター島山に誘われてバー・ナイトクラブと遊び廻っていた。

本番を終った夜雪彦、関根、野田と一緒に亜子の〝デビュー〟を祝って祝盃を上げた。彼女は関根の心を確めようとしたが、関根は、雪彦に遠慮してか全然本当のことを話さなかった。すっかりつまらなくなったまゆ子は相手を雪彦に変えて、二人でその夜飲み明った。

すっかりよいつぶれた彼女に困った雪彦は近くの旅館で彼女を休ませた。まゆ子の酔ってしどけない肢体に雪彦の体内には青春の血がたぎった。

まゆ子も関根への不満が爆発して雪彦に身をゆだねた。旅館で一夜を明してからの二人は急速に親しくなって行った。

☆キャスト☆

・の瀬亜子……大空真弓
佐川　雪彦……宮原謙一
その妻亜子……左　幸子

厚生省許可
開花亭の
●強化食パン
フジーパン
平市五丁目電話2342 3342

映画欄

（平市）

◉世界館　十九日迄
泥だらけの銃撃
◉昭和館　十九日迄
鯉名の銀平
◉平館　十九日迄
今晩のナイトショウ
遊太郎裁断
◎ひかり座　十八日迄
大夜襲
◉東映劇場　十八日迄
七人の騎士（第二部）
出世武士道
◉東映劇場　十九日迄
トイレットボーイ
◉平館　十九日迄
駅前団地
◉平館　十九日迄
ヨットと船長
◉平ニュー東映　十九日迄
魔の十八号線
◉平松竹　二十六日迄
鼠来先生
◉平ニュー東映　十九日迄
峠を渡る黒い風
◉三夜東映　十九日迄
照る日くもる日
◉三夜東映　十九日迄
拳銃野郎に御用心
◉三国座　十九日迄
夢を失わず
（勿来市）

◉常磐日活　十九日
秘密警察
天に代りて不義をうつ
拳銃無宿
◉岡本座　十九日迄
地獄の片足
オーシャンと十一人の仲間
◉常磐座　十九日迄
血祭地獄
東龍一の若親分
次郎長社長と石松社員
◉植田館　十九日迄
七人の挑戦者
恋をするより得をしろ
男はだまされる
◉中央館　十九日迄
東京おにぎり娘
北上川の初恋
若い仲間
◉朝多館　十九日迄
安珍と清子姫
怪獣蛇九郎の猛襲
宇宙快速船
◉植田ロマンス　十五日迄
ダッチ・シティ
殺人会社
（河口市）

◉東映劇場　十八日迄
アトランティス
謎の大陸
◉東映劇場　二十一日迄
野良猫
海賊八幡船
七人の騎士（第二部）
出世武士道
◉東映劇場　十九日迄
トイレットボーイ
◉東映劇場　十九日迄
駅前団地
◉東映劇場　十九日迄
拳銃無宿
◉東映劇場　十九日迄
照る日くもる日
◉東映劇場　十九日迄
拳銃野郎に御用心
◉三国座　十九日迄
夢を失わず
磯部原太

カメラ
写真材料
D・P・E
カリノカメラ店
平・公会堂前

総天然色・シネマスコープ
物凄い話題！
征服される男！伝説に生きる情熱の乙女！
大荒野に展開する雄こんの西部劇巨篇！
許されざる者
オードリー・ヘップバーン　バート・ランカスター　主演
巨匠ジョン・ヒューストン監督
日本ユナイテッド・アーティスツ映画
パートの鍵貸します
三つのアカデミー賞に輝く
回転ドアー・ウィルター劇場作品
シネマスコープ
ジャック・レモン
シャーリー・マクレイン
フレッド・マクマレイ
アメリカ中のサラリーマンが拍手大かっさいのお色気ロマンス喜劇!!
19日封切　聚楽館

亡母スイノ儀葬送の際は御多忙中の処遠路態々御会葬下され且つ御丁重なる御香料を賜わり誠に有難く厚く御礼申し上げます
実は一々拝趨の上御礼申上べきところ略儀乍ら紙上を以つて御礼申し上げます
昭和三十六年九月十八日
平市下大越開作六八番地
喪主　鵜沼一福
親戚代表　鵜沼げんじ
外親戚一同

鈴照院　葬送の際は御多忙中にも拘らず遠路態々御会葬下され且つ御丁重なる御香料を賜わり御厚情誠に有難く厚く御礼申し上げます
早速拝趨の上御礼申上げますのが本意ですが略儀乍ら紙上を以て御礼旁々御挨拶申し上ます
昭和三十六年九月十八日
平市才槌小路五（酒水稲店）
喪主　鈴木フチ子
外親戚一同

禅徳院　葬送の際は御多忙中にも拘らず遠路態々御会葬下され且つ御丁重なる御香料を賜わり御厚志誠に有難く御礼申上げます
早速拝趨の上御挨拶申し上げるのが本意ですが略儀乍ら紙上を以て御礼申し上げます
昭和三十六年九月十八日
平市材木町二十九番地
喪主　鈴木健仁
親戚代表　鈴木義逸
友人代表　諸橋久太郎
株式会社　大喜多や

婦人服装専門の
おしゃれの店
三都屋
平市二丁目TEL3720

カメラは田中

急募
女
オート三輪車運転手一名
年令二十才位まで
事務員二名
年令二十三才位まで
家具のデパート
伊東家具店
平市新川町電二四六四

仏壇仏具
御名入染専門
馬目染工場
平五・電二五五八

風呂敷
タオル
手拭

ふとんのお手入れは……
◇モシモシ2422番へ…すぐお伺いします
◇至急調製してお届けいたします
ふとんのススキ
平市新川町電2422

ポンプと水道工事
平市堂の前電五四〇〇
山崎

スポーツカメラ
■十カ月分割払いでお気軽に求められます
※御報参上
佐藤輪業
平市月見町電六四五二

石炭コークス
○火力の強い
●火持の長い
●カスの少い
徳用石炭
▷電話（代）6141番へ◁
（1俵よりお届けいたします）
平市田町
常磐炭礦福島県販売株式会社

内科
小児科
後藤医院
後藤全久
平市古殿治町電三〇三六

マルシチ醤油
お食事がおいしくなる……マルシチ!!
一・八リットル
▽お買求めは有名店で
醸造元　高橋彌次右衛門商店　今市市
特約店　丸仙　平水産魚市場　平市

記念の
贈りものは
誠光堂の
トケイ
トメガネ
ユビワ
萬年筆を……
（眼鏡部新設）
平銀座　誠光堂　TEL3496

公認
不動産売買・仲介評価貸家斡旋
平宅地建物取引所
平市才槌小路踏切際　色川材木店内電二三六一番

皮膚科
性病科
矢吹医院
平市古殿治町　電（平）四六九三

ビスタビジョン　総天然色　日本語版
グレイシー・ニコラ・ジョン監督
主演・チャールス・ベート
ウォルト・ディズニー作品
サーカス小僧
新聞折込みの割引券をご利用下さい
19日▷25日　ひかり座

バレーでチャイコフスキーの名曲でおとぎ話で世界中の人々に愛せられている「眠れる森の美女」オーロラ姫のものがたり!!
総天然色
ウォルト・ディズニー作品
眠れる森の美女
R・K・O映画　テクニカラー・テクニラマ　日本語版
チャイコフスキーの「バレー」「眠れる森の美女」より

仏壇仏具
仏具の専門店
橋本屋
平市新川町電3948