ようこそ皇太子様ご夫妻

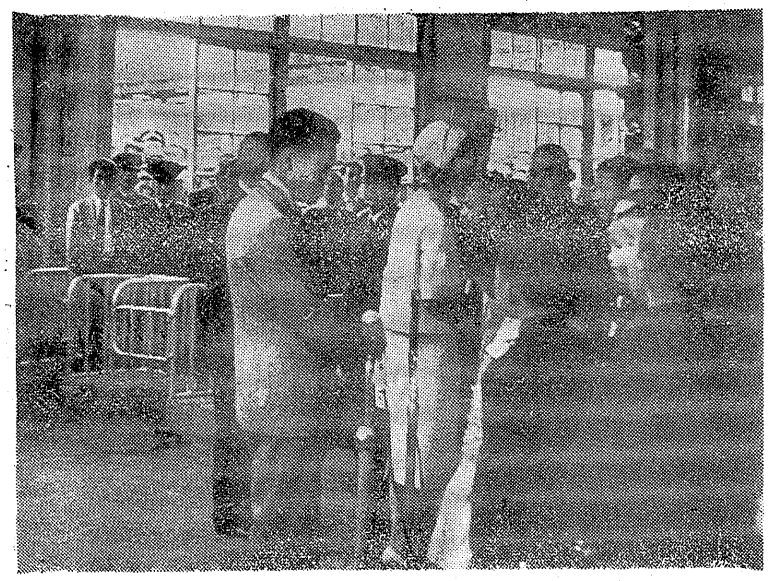

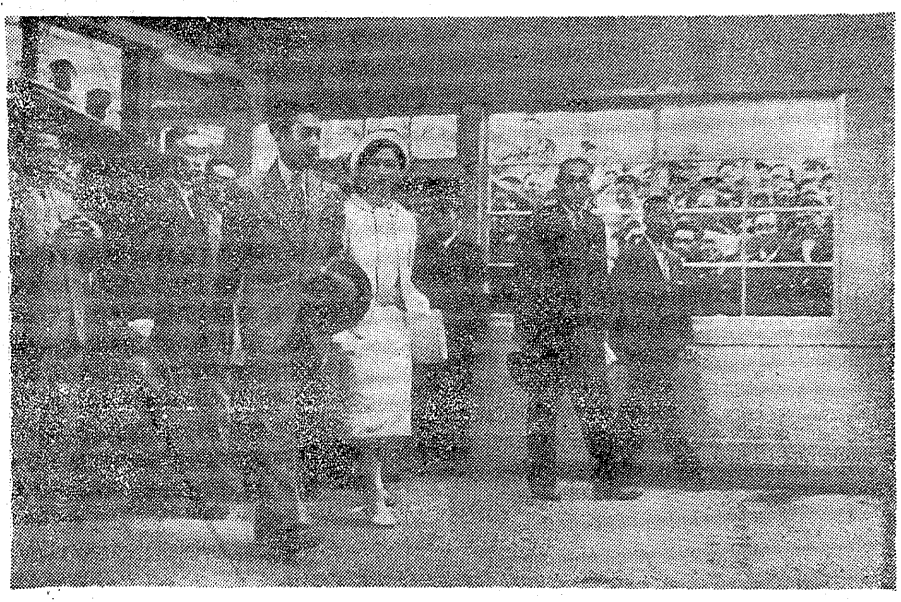

奉迎写真説明　＝右から二矢頭、沙織さん、いわき」を降り御過ぎにお会釈の平駅ホーム。左上＝声渡分校児童らに振手とお言葉を交わされる妃殿下。でも、と最明からお通過路筋をうずめたお迎えの人の波。

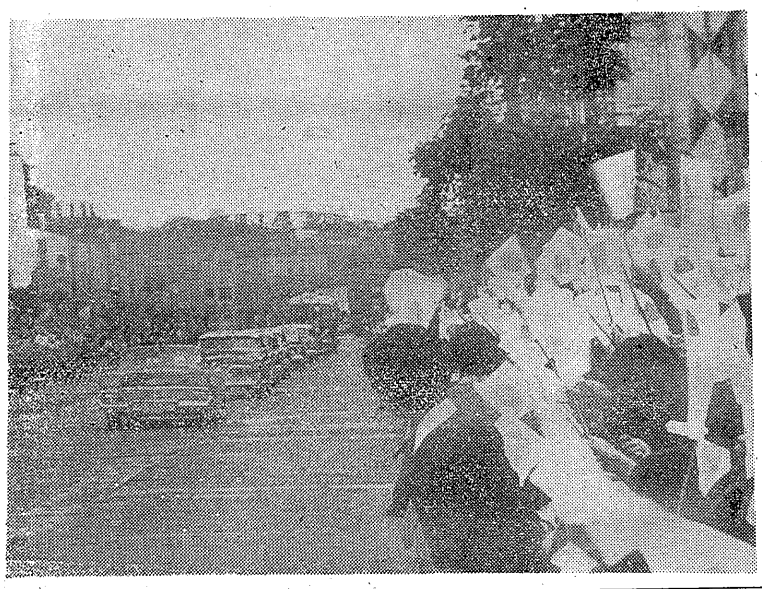

にこやかに会釈

爆発的人気あとに放魚祭へ

両殿下みづから 稚魚を海中に放流

一日ご前十一時三十分皇太子さまご夫妻がいかにも元気そうに手を振りながら磐城平駅にお着きになり、自動車をつらねて放魚祭の会場磐城市へ向われた。皇太子さまはグレー系統の背広姿皇妃はクリーム色のスーツに同色の帽子、佐藤知事、諸橋平市長らの案内で平駅出札口に姿をみせると改札口付近から一せいにワーという歓声があがる。左手をあげて歓迎市民に応えながら随段口をおりられた二矢妻は美智子妃の御希望で特にお迎えられ、定刻の十二時四十五分市役所にお着きになった二代市長のご案内で二階市長室の東左側バルコニーにお姿いで現われ、歓声湧きあがる市民にご会釈をなされた。ぜひ一目だけとは集まった市民はいつまでも動かない。

ご夫妻は佐藤知事、鈴木県会議長、二代市長、菅原市議会議長、三宅県漁連本部長の陪席で、常磐炭礦の説明になった和洋食でお中食をすまされたあと、水産関係懇談会に、元北海道大学水産学部長波辺宗重氏から、福島県の水産概況、漁業振興の実績、漁船や漁業の推移、水産物の加工について説明をうけられた。約一時間ののち、放魚祭式場の特設さん橋に臨み、皇太子に佐藤、菅原両知事と波辺八郎氏（日本水産資源保護協会理事）同道殿下には佐久間敏雄磐城市で行なわれる放魚祭に臨席の皇太子ご夫妻は沿道の大歓迎をうけ、定刻の十二時四十五分市役所にお着きになった二代市長のご案内で二階市長室の東左側バルコニーにお姿いで現われ、歓声湧きあがる市民にご会釈をなされた。ぜひ一目だけとは集まった市民はいつまでも動かない。

ご夫妻は佐藤知事、鈴木県会議長、二代市長、菅原市議会議長、三宅県漁連本部長の陪席で、常磐炭礦の説明になった和洋食でお中食をすまされたあと、水産関係懇談会に、元北海道大学水産学部長波辺宗重氏から、福島県の水産概況、漁業振興の実績、漁船や漁業の推移、水産物の加工について説明をうけられた。

約一時間ののち、放魚祭式場の特設さん橋に臨み、皇太子に佐藤、菅原両知事と波辺八郎氏（日本水産資源保護協会理事）同道殿下には佐久間敏雄磐城市で行なわれる放魚祭に臨席の皇太子ご夫妻は沿道の大歓迎をうけ、定刻の十二時四十五分市役所にお着きになった二代市長のご案内で二階市長室の東左側バルコニーにお姿いで現われ、歓声湧きあがる市民にご会釈をなされた。ぜひ一目だけとは集まった市民はいつまでも動かない。

ご夫妻は佐藤知事、鈴木県会議長、二代市長、菅原市議会議長、三宅県漁連本部長の陪席で、常磐炭礦の説明になった和洋食でお中食をすまされたあと、水産関係懇談会に、元北海道大学水産学部長波辺宗重氏から、福島県の水産概況、漁業振興の実績、漁船や漁業の推移、水産物の加工について説明をうけられた。

お返事に頭をコクリ 美智子妃のお言葉に 児童らは夢のよう

このたびの御来郡の出色はなんとことだからいさなれはコテ、コテうにこの情景をみてキヤーキヤーと歓声を張りあげれば、報道陣のうほど近づいて手をとるようにして一人一人あいさつをされてコクリと頭を下げるのがやっと、一般歓迎者はいかにもうらやましそ

美智子妃が児童たちの顔とられ合名派をはじめ各官区から回航した監視船をはじめ、地元漁船八十余隻がこの盛儀に参加した。

アワビ、ウニ、アサリなどの魚介類を放流なされた。ここも我場をはじめ市民でうすまったつた返しの人出で賑わいを呈せていた。式場まで近かな港上には海上保安庁小

沿道もお手を振る 美智子妃に市民うなる

ご夫妻は平市三十米大通りから消防署前ロータリーを右に折て長橋内郷一常磐と切れ間のない人垣の中をお廻りになり、十二時四十五分磐城市へお着きになつた。磐城市役所二階バルコニーから市民の歓迎に応えたのち、市役所内の水産課などをご覧になり、昼食のあと放魚祭に臨み、ご夫妻はタモとお手も鮮やかに稚魚を箱中におる放魚籠を絞り放たになり盛儀ある放魚祭を

それより魚市場で水揚げの状況をご視察、更に午後市の共同火力をご視察になつて午後四時三十分磐駅から帰京されるが、初の御来郡駅などをご覧になり、昼食のあとにこの日沿道をうめた歓迎陣は実

放魚祭に際して

磐城市長　三代　義勝

このたび皇太子同妃殿下の御臨席を仰ぎ、第四回放魚祭ならびに水産資源保護全国大会を開催されますことは、本市の最も光栄に存するところで誠に感激に堪えません。

放魚祭は、水産資源に対する認識とその保護増殖施策を積極的に推進して、豊富資源の維持確保とわが国水産業の振興発展に寄与することを目的としたものであります。

御承知の如く本市は、常磐炭礦会開発の原動力となり、明治以来港湾都市として飛躍的発展を続けるばかりでなく、わが国屈指の常磐炭鉱場と小名浜、江名、中之作の三大漁港を有して年間約三十億円以上の水揚高を示し、本市の水産業は、市の発展を大きく左右する重要産業であるまますので、今回の御来臨こそ、本県水産業振興により一層の促進をうながすものと洵に感激に堪えないものがあります。今回の御臨席が関係者ならびに市民各位の積極的な御支援と御協力により悪なく大任を果し、皇室の御繁栄を心から御祈りしまして喜びの言葉といたします。

両殿下御来浜にあたつて

福島県議会議員　小野義一

国家と国民なる日本水産業の由緒は、港湾の建設は勿論でありますが、その振興であるのは水産資源に関する認識とその保護培養並びに水産資源の保護増産を積極的に企画し実現する事にあります。今度皇太子、同妃殿下の御来浜をこうもり御臨席の上に第四回放魚祭並びに水産資源保護全国大会を磐城市名浜にて開催する事は、全国民運動の呼び声として、記念すべき行事であります。従つて福島県民特に磐城市民の認に光栄とする処であります。又、両殿下の御来臨は、誠に感激深く、国際港小名浜の名は永久に広く全国に伝えられ、みなと小名浜は、益々発展するであろう。この機会に皆様が成国産業経済の進展の中心たる水産資源保護及繁栄の発展等のために、より以上の努力をいたしましょう。

郷政大臣賞 あす常磐局へ

常磐郵便局（飯塚雄造局長）は昭和三十五年度郵便貯金募集成績最優秀局として六月一日午後三時より、山形県上の山温泉旅館に於て郵政大臣より表彰される。

記念スタンプ 小名浜

金総額内訳は由貯金五千六百三十余万円定期貯金一億一千三百万円と期積立貯金一百八十四万六千円となっている。

回放魚祭、全国水産資源保護大会を記念して一日から三日間局窓口で申請を受け、また一週間局窓口と会場に記念スタンプを備えつけた。

追越しのバイク ダンプに追突し重傷

平市出身の元関脇、時津山こと＝本名鈴木信二＝立浪部屋＝の引退特に得意のやぐら投げのさえは一時は飛ぶ鳥を落す勢いだつた

津時 押尾川を襲名

披露相撲きのう行う

で全優勝を成り、東関脇になり一日に千秋楽の引退相撲あり、名力士から落ちていた多数のファンを集め行なつた。

披露は横綱若乃花を振り回したこともあり、名力士から落ちていた時津山は昭和十四年春十四才で入門、翌三五年夏場所初土俵、二年半経た十八年春そつと西序ノ口三十二枚目になり、羽黒山の付人をしていた。

十九年秋入替したが、二十年夏復員、甚だいことアイトで二十一年秋には西幕下二十一枚目で全勝優勝、二十四年幕内入、二十八年夏場所は東六枚目

警報下のボヤ すぐ消止む

三十日午後一時三十分ごろ勿来市山田町字関場地内の笹田寺所有の山林から火を出したが、発見が早かつたため約六アールを焼いただけで消し止めた。

勿来署の調べによると原因は墓参の人たちがスギの枯枝をするため行なつた下刈の火の不始末から。

親しみ深いお会釈

皇太子ご夫妻を迎えて

▼▼県民に最一般なされた皇太子ご夫妻には、予定どおり五市をはじめ、いわきの磐民待望の平駅前に第一歩を印された

▼▼型苦しかつた晩節の晨鐘と国民のへだたりなど節かたもなくなつて、なごやかな情景をかもし出していた。これはなによりも皇太子さま、美智子妃さまの民民的なくつとくだけた性格からの現われであろう。国民も皇室にはふんだに接されている。近親感がもつあがつていることがうかがわれる。

▼▼お送迎の市民たちは熱狂的な親しさがはみ出されているし二矢妻も型ばらず、とどくなら手を握りあわんばかりの気配がお顔に映しられたのは誰者の目ばかりではなかつたろう。

▼▼御前における目前は国際的にも国内的にもいろいろな行事がある。父君陛下の代理として公式の場にも、チヨイチヨイ国賓を臨席されているのである

このお多忙のうちに、おいでいただき薬のお祝辞をいただいて、ほんとうにご苦労さまでした。おふた方がお若い時代に、ご一緒になられたいわきの印象をいつまでもお忘れないことを願うものである。

▼▼取扱直後の混乱と虚脱状態下にあつては、まつたい事件を引起して二回有名になつたが、今は平和ないわきである。郷土の開発一筋に官民あげて明け暮れている。汚名返上の絶好の機会でもある。

▼▼感激された夜来の天候は好転して晴れ、ご夫妻の歓迎日和となつたのもなによりのことである。この機会に付け加えて申すまでもなく、山に海に資源もよし、盛況も豊富、和々の施設も他市に劣らない。ただ一つ足りないもの、それは宿舎であつたこれほどご夫妻に市民は親しまれている。いわきの初夏に、磯の香りよう潮風をうけて、一夜の風情を満喫いただけたと思つている。聞もなくこれらの施設も整うことになるであろうしまたこのお出をお待ちしながら、お無事にお視察の目的をはたされたことを喜ぶものであり、心からご苦労さまでしたと申しあげるものです。

珠算検定の合格者発表

去る二十八日内郷高校で行なつた全珠連第四十二回検定試験合格者の氏名は次のとおり。

第一級　石川キヨ子

久野多恵子　畑田アイ子　菅原啓子　菅川しげ子　水野敏子　鈴木孝子　渡辺正雄　草刈マサ子　渡辺正雄　清水恵子　千葉好野　水本　正子　吉田幸子　菅原啓子　永山　文子　大内咲佳代子　大柳ふみ子　渡辺ひろえ　畑田美智子　根本信弘　松崎智三　近江智恵子　今関美代子　魚谷好子　校倉代美　西山　寿子　野部恵子　居倉正江　伊藤　芳江　遠藤久子　佐藤綾子　四条　厚子　吉田ミチ子　中根由晴　坂上アヤ子　五十嵐幸子　加沢行子　鈴木由美子　武智智子　檜山恵子

第二級　馬上千寿子　倉持恵子　平子カツ子　飛田芳美　根本信子　田仲ヨシノ　鈴木千恵子

第三級　遠藤知子　檜田美智子　千葉悦子　小林洋子　池田登志子　大竹美智子　宮城治　伊藤すみ江　水野俊枝　若松マス子　新妻ケイ子　佐々木照子　伊平静子　鈴木千恵子　小川美佐子　木内幸子　中田昭子　高橋道代　長谷川照子　伊藤みよ子　鈴木幸子　吉田秋子　佐藤　弘子　萩　恵子　宮本幸子　遠藤　松美　遠辺正直　根本秀雄　五十嵐利雄　会田京子　白石智子　菅野登美子　渡辺秀子　原嶋クニ子　助川加代子　片寄雅勝　鷲　豊　高田幸雄　石川郁子　橋本初恵　今泉満里子

訃報

高橋鉄弥（諸橋源二）氏＝鎌田行市内バス五色町停留所前＝儀病気療養中のところ、去る二十九日午後十時三十分死去、享年七十二才。葬儀は、一日午後一時から自宅で行なう。

人事異動

▽福島県教育委員会教育長＝佐藤善一郎▽同教育次長＝佐藤善一郎▽同教育次長＝佐藤善一郎▽同教育次

常磐毎日新聞

（第三種郵便物認可）定価一カ月100円・一部5円

タブローI （六の一）

新興美術院入選作品

磐城女子高等学校二年

佐藤千枝子作

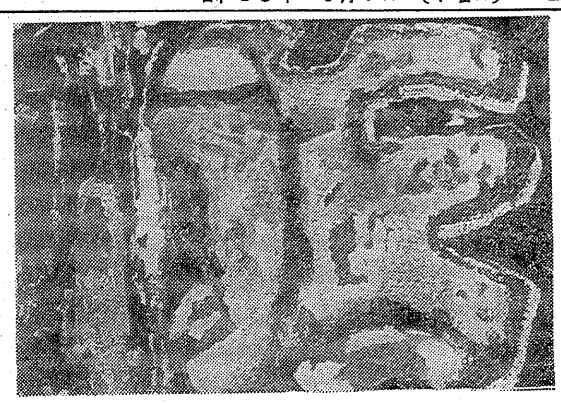

自然公園 湯ノ岳 地元民観光の施設要望

常磐市藤原字湯ノ岳開拓部落（石橋國高さん十八）は市と市観光協会に湯ノ岳観光施設の整備促進を陳情した。入植十年になってようやく自活できるようになったが、最近湯ノ岳の登山客が多くなってきたので、もっと湯ノ岳自然公園の観光施設が整えば登山客も増加し部落の現金収入が多くなるというもの。

納税のこと 何でも相談所で

平税務署では一日から十日まで〝納税者の声を聞く旬間〟であるため、その行事の一環として六日平商工会議所、八日磐城商工会議所などで午前十時から巡回相談所を開設、山倉国税局協議団より協議官が派遣され〝国税に関することは何事でも相談に乗ります〟と呼びかけている。

麦作からいちごへ

湯ノ岳部落 作付けを転換

常磐市湯ノ岳開拓組合（佐藤繁一組合長）では、組合員の経営の振興をはかるため、今までの麦作から転換して、いちご（ダナ期）の栽培を昨年から各戸で行なったが本年は大当りで作柄も上々、短期はきたる四日午前七時出発、いちご作りで有名な、仙台市長町の園芸部を視察、本格的な栽培にのり出すことになった。

就職の方針など

職安関係者と協議

平職安では来月九日午後一時から管内三十二年度卒業生職業指導方針を決める。この日は各中学校の就職係の教諭と県職業指導官は管内（磐城、常磐、内郷、小川、三和、好間、川前、四倉平）で五年目四十二名、三十六年度卒業者三千九百一十六名で一千二百十七名の増となっている。そのうち進学希望者が三百九十五名（男二百八百一人、女二千五百九十三人）職安の紹介希望者は一千五十四名、繰越予定者数は三百十三名、進学就職しない者三百二十三名の進路計画を立てた。

NHKローカル番組

NHK平放送局のローカル番組予定が次のとおり決った。

▼三十日＝午前十一、五〇―十二、〇〇告知板、午後四、三五―四、五七年後のひととき、五、〇五―五、一〇ローカルニュース▼三十一日＝午後四、三五―四、五七年後のひととき、五、〇五―五、一〇ローカルニュース▼一日＝午後四、三五―四、五七年後のひととき、五、〇五―五、一〇ローカルニュース▼三日＝午前十一、五〇―十二、〇〇告知板、午後五、〇五―五、一〇ローカルニュース。

芳賀の身柄送検

余罪十八件か 泥はく

常磐署では去る十八日盛岩の疑いに、同市呉服町無職芳賀○無職労賃なんだんしの容疑で捕えた常磐市日渡六雑貨商留置さんを取調べていたが、正二（三）の余罪を調べていたが、三十日身柄を送検した。調べによると、芳賀は昨年九月十日二前零時ごろから二後五時ごろまでの間、磐城市内の商店を専門に十八件、合計十三万五千円相当の金を偽いていた

勿来市職員組合役員かわる

勿来市役所職員組合の役員が、この程次のように決まった。執行委員長＝星昭光、副委員長＝谷広政、書記長＝小野俊二、委員＝田切孝雄、植田勝夫、塩田進、村野大。

川部中職員ら千葉方面視察

勿来市川部中学校（校長＝関政雄氏）職員では六月六日から十日まで農家を利用し二泊三日の予定で千葉、東京方面の学校視察を行なう。

タンス愛好会で寄付

常磐タンス愛好会（舟弘会長）では去る二千七百行なった働労意慰安の利益金五百円を身障者福祉会平支部に寄付した。

勿来市役員組合役員かわる

勿来市役所職員組合の役員が、この程次のように決まった。執行委員長＝星昭光、副委員長＝谷広政、書記長＝小野俊二、委員＝田切孝雄、植田勝夫、塩田進、村野大。

川部中職員ら千葉方面視察

勿来市川部中学校（校長＝関政雄氏）職員では六月六日から十日まで農家を利用し二泊三日の予定で千葉、東京方面の学校視察を行なう。

タンス愛好会で寄付

常磐タンス愛好会（舟弘会長）では去る二千七百行なった働労意慰安の利益金五百円を身障者福祉会平支部に寄付した。

平市制記念日行う

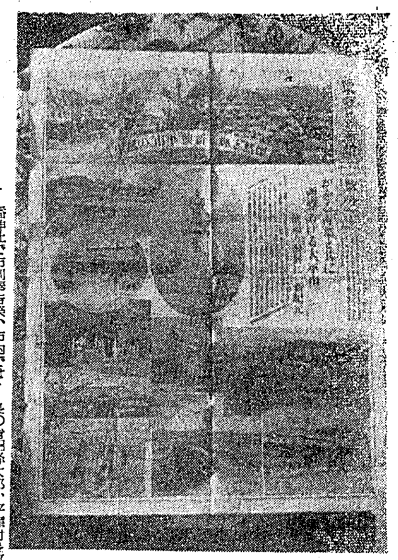

婦女暴行の容疑者

猶予中の相沢を逮捕

平署は三十一日朝、茨城県筑波郡十分ころ四倉町玉山字宮脇五、農業石井みよ子さん（二九）方に侵入して同人を暴行しようとしたが騒がれ目的を果さず逃走したもの。

また相沢は三十四年三月ころ平市内でビールなど盗み、地裁平支部から懲役十カ月、三年間の執行猶予の判決を受けていたもの。

陸上競技大会 山田中校で

郡中体連陸部大会の陸上競技大会は六月十八日午前九時から山田中学校に開く。

大学OB戦 四日市営球場で

読売新聞平通信部柳沢茂記者は須賀川通信部に栄転、赴任挨拶に本社を訪づれた。

なお三日二前十一時十四分平発、磐越東線で任地へたつ