1　3351号　昭和30年1月22日第三種郵便物認可　常磐毎日新聞（夕刊）（日曜休刊）　昭和36年6月15日（木曜日）

常磐毎日
発行所
平市田町75番地
常磐毎日新聞社
電(代表) 2104—2105番

折畳洋傘 '61
洋品の中野
平・2番2053

少女列車にふれ死亡

勿来　登校途中無人踏切りで

十五日午前七時五十分ごろ勿来市錦町字荻迫踏切内の常磐線無人踏切りで、同市錦町字坂田一八会社員星雪二さん(三)の長女千代子ちゃん(二)＝錦中一年＝が学校に行く途中、下り貨物九六一列車にはねられ即死した。現場は植田駅から勿来方面に約一キロの地点で見通しもよく上り二〇列車が通過したのを見て踏切りを横断したが、後方から来た貨物列車に気がつかなかったものらしい。

中井赤

中学三年を卒業して、就職した生徒たちが真面目に働いて貰れることから雇主が感心して、その子供たちの学校で立派な体育館が出来上った事を知り"岡館の施設の一部にして下さい"と現金五万円が贈られたという話が市赤井中学校（校長松本政夫氏、生徒四百八十七人）にあり父兄らはじめ生徒たちから感謝されている。

この寄主は東京都太田区池上本町で、斉藤電鉱第二工場所、経営に当る斉藤弘さん(金)＝従業員三十人＝で岡所には平市赤井中学校出身の同市赤井新町の赤川勝治さんはじめ七人が勤めているが、この八人が勤めたのは、いまから十年前で、この間子供たちは貧乏ながらも一生懸命働いてきたことから今度の寄贈となったもの。

松本校長の話「私の学校では雇主からの寄贈はじめての多額の金を寄贈され本当に感謝しております。これも卒業した生徒の生徒たちが良く社会で働いているからです。

卒業生は働き者

雇主から母校に贈物

中南米視察記（2信）

メキシコにて

南米視察県議団　松本光信

この報告を鈴木喜政県議を通じて県民愛読者の皆さまへお伝え致します。

懐しいじゃんがら節

すばらしい邦人の活躍

ホテル、クリヨンに入る。県人かも長金田音吉（小野新町出身）氏と佐藤伊平治（伊賀出身）氏来訪、日本風呂を沸かして床の中に入る。後藤野と鈴木安治郎（　）君逢う、十七日大使館朗読、岩沼郡出身岩矢寛、益子の鉄鳥、南米一と自称する鶴鳴舞、墨堆

公園を見学、左記県人会有志宅を訪問した。

佐藤信矢（田村郡）加藤喜平（梁川町）藤田郡太郎（岩根）佐藤由正（二本松）の各氏殊に藤田氏は当市有数の資産を築きあげた有力者である。夜は私共一行のため歓迎会が開かれた。席上在留人の意見をまとめる。

一、ペルーは面積日本の五倍、人口は二千万人この内日本人は五万人、首府リマの人口は九十万人の中に、これだけの日本人のいることを忘れないでもらいたい

二、アジルだけが南米移民の代表ではない。

三、今回の県議一行のスケジュールにもペルーを素通りすることになっていたのは遺憾である。

四、皇一氏の遊説が相当ある。外交的に県共するよう県議団から感謝に御骨かけていただき度い。

自己紹介のあと、民謡、いわきじゃんがらと郷土色が溢れあがって盛かいだった。赤ケツト旅行の緊張から解放されて本国にいるような錯覚を感じた。酒に酔った一県人は、『俺は鈴木辰三郎の親戚の者だ、帰ったら宣伝に伝えてほしい』というのをすでにたくさんであったことを教えたが承知しなかった。鈴木翁の名声リに遥じていることを報ずる。双葉郡双葉出身佐藤直吉氏にも面かいた。

市内には車台のみの車、高級車の多種多様の車が走駆しているそれに白人、黒人、中間人種の黄色人、混血人と世界人種の縮図でもある国際情緒たっぷりである。

首都リマが多く残れる。おもやげ品は手鳥うに、花かつお、鰹節、銘菓木製美ケ浦、大盛饅頭手ぬぐい、うしお竿かん、四倉瓦せんべい、瓦もなかなどがある。

「磐城」　本県の海の玄関である小名浜港をはじめ永崎、江名中ノ作、三崎など多くの海水浴場があるが、潮干狩りのできるところはなく、海水浴や磯遊びに適している。とくに永崎海岸は磯遊びなど子どもには最適地。海の幸はワカメ、アワビ、ウニ、アオノリクロソリ、貝ガラなどがある。おみやげはニリン干し、岩子鳥（菜子）がセンシュウ。また県立三崎自然公園は現在かい抜約五十メートルの地点に展望台を完成、遊園地、循環道路、駐車場などを設置中である。

「豊間薄磯」　豊間かい岸は半潮には三百五十メートルが干上があって夏の岩はだが姿をみせ塩屋崎灯台を中心とした地点で潮干狩りよりも磯遊びができる。磯からはシラリ貝、天然カキなどが採れるほか、ヒジキ、アワビ、ワカメ、ウニなどが繁殖されている。夏場かい岸は沼ノ内とともに砂浜でハマグリがとれるほかは豊間かい岸と同様に潮干狩が楽しめる。獲物はインキチ、アイナメ、メナゴなど。また付近の天然記念物のウナギや大鯛のいる沼ノ内弁財天は潮干狩りには好適地で釣り、海

家族連れ賑う七浜

レジャーの波に乗つて

◇ウナギ上りの水温とともに磯遊び、潮干狩のシーズンがやってきた。最近はレジャーの波にのって家族連れで遊覧に出かける姿が多く見うけられる。広々とした磐城沿岸といえる砂丘でカニを追い貝を探すことは幼な日の思い出の一つでもあろう。親子で楽しく一日を海辺で遊び、海の幸を得ることはまた◇

◇となり合いしいものである。海水浴にさきがけて浜の遊び場を紹介してみる。◇

「四倉」　〝鹿島の水族館ケ〟もっている。県立公園新舞子を中心に白砂青松の岡からは遠く塩屋崎灯台が眺められ、四季を通じて訪れる人は絶えない。

「今晩」　南東の風後北の午東後の風やく時々晴、遅くなって小雨

「明日」　北の午東後の風やく時々晴、遅くなって小雨

「沼上」　おだやか、あす、多少風波ある。

仁井田浦は浦島太郎の龍生地と

潮干狩りには好適地で貝、海

好間の強盗捕る

二人は逃走中

平署は十日朝、好間村上好間字大畑一〇時半ごろ好間村上好間字大畑一〇この少年らは去る十三日午後十一学生を含む五人組で押入り、金成さんをおどかし逃げようとした生薬店員佐藤信夫（一五）＝中学生＝を呼び出し聞べた結果、同村の元工員少年A（一七）を主犯とする五人ぐみの不良グループの犯行とわかった。

また、この五人ぐみは同夜九時半ごろ好間村上好間字道成河原、二王子野林蔵さん宅と宅に乱入、金品を強奪して逃走したもの。

金成さんの話「金ばいかん」なとアチおどかしたが隣家の上野さんが警察に連絡したということで何にもとらずに逃走したもので少年三人をたいし捕して取調べているが、残る少年二人は逃走中で全国指名手配した。

長瀬さんら

産米売渡表彰

常磐市はこのほど、三十五年度産米供出政府売り渡し優良農家の八人と団体を表彰した。個人長知恵雄、国井ヨネ、国井政夫、根本光喜、吉田農蔵、鈴木忠長、矢内春潤、斎藤広治、団体、磐原大石部落会などは割引される。これまでの観覧者は年間およそ十一万人、七月の最盛期などには月二万に達する来客を記録しているが、ここから入る収益はガイド謝金などの維持費と灯台職員の福祉厚生にあてられる。

灯台観覧に入場料

管理も市から灯光会へ

いわき沖のシンボルとして親しまれ観光客をもとに多くなった塩屋崎灯台の観光案内などの業務が六月一日から灯光会に委託されることになった。

これまでは平市から夏場には常駐二名、その他は一名のガイド嬢を配し無料で案内のサービスに努めていたものだが、塩屋第二管区海上保安本部内にある灯台職員の福祉厚生機関である灯光会が直接業務を行なうことになったもので今後は一名のガイド嬢を配し、大人一人一八円、子供五円の観覧料を徴収する。また、この収益は灯光会と灯台職員の福祉厚生にあてる。なお燈器が灯光会に委託されても、灯台がいわきと沖のシンボルであることには変わりないので宣伝その他については市も従来通り続ける。

平から三点入賞

みやげ品コンクール

県観光みやげ品コンクールは十四日から十七日まで福島市の中合デパート四階に陳列、試食、菓子類など七百二十点を出品して行なわれているが、このほど審査の結果平市関係では、駅前いずみやの「じゃんがら人形」あさ川の「黒びかんアメ」松月堂の「かつぶしアメ」の三点が入賞、十七日に後一時から中合四階で表彰される。

この味はまた格別

公務員にボーナスでる

平市田町、消元総ご助民の在平二十五周年記念「消元演奏会」は十八日ご前十一時から公かい営日本間で開かれる。出し物は四季三題草、日暮子・夕立、神田祭、お染旅叙、吉原雀、三社祭、宵雨波、浦山の月、客人、鷺鳥獅子、などで花柳登代蔵などが賛助、杵屋和八などが賛助出演することになっている。

清元演奏会

在平25年記念

平市関係では、駅前いずみやの「じゃんがら人形」あさ川の「黒びかんアメ」松月堂の「かつぶしアメ」の三点が入賞、十七日に後一時から中合四階で表彰される。

磐城郡は十五日、勿来市植田町佐藤孝山錦田磐城郡市計画事務所員吉川清吾さんを土地あっせん詐欺の疑いで捕まえた。去る五月五日ごろ県立磐城市字田宿農業小谷野武雄さん宅に同市吹松大工中村国大郎さん(三)同市岩沢こう社小名浜土場員小松文吉さん宅などの郡市内の農家十数軒を訪れ「磐城郡は十五日、勿来市植田町佐藤孝山錦田磐城郡市計画事務所員吉川清吾さんを土地あっせん詐欺の疑いで捕まえた。去る五月五日ごろ県立磐城市字田宿農業小谷野武雄さん宅に同市吹松大工中村国大郎さん(三)同市岩沢こう社小名浜土場員小松文吉さん宅などの郡市内の農家十数軒を訪れ

土地あっせんでサギ

命を賭ける道楽

雷族の自殺行為はご免

▼▼さる十五日午前七時五十分ごろ勿来市錦町字荻迫踏切内の常磐線無人踏切りで、同市錦町字坂田一八会社員星雪二さんの長女千代子ちゃん(二)＝錦中一年＝が学校に行く途中、下り貨物九六一列車にはねられ即死した。現場は植田駅から勿来方面に約一キロの地点で見通しもよく上り二〇列車が通過したのを見て踏切りを横断したが、後方から来た貨物列車に気がつかなかったものらしい。

▼▼さる十五日午前七時五十分ごろ勿来市錦町字荻迫踏切内の常磐線無人踏切りで、同市錦町字坂田一八会社員星雪二さんの長女千代子ちゃん(二)＝錦中一年＝が学校に行く途中、下り貨物九六一列車にはねられ即死した。現場は植田駅から勿来方面に約一キロの地点で見通しもよく上り二〇列車が通過したのを見て踏切りを横断したが、後方から来た貨物列車に気がつかなかったものらしい。

松本校長の話「私の学校では雇主からの寄贈はじめての多額の金を寄贈され本当に感謝しております。これも卒業した生徒の生徒たちが良く社会で働いているからです。

▼▼川内村の小中校の男の先生は雷バイクの免許を受けている通学生が広域にわたっているので、なるべくバイクを買うことを禁止するわけにはいかない。しかしこれは例の事件で、交通に関する限り、完全に事故の卵である。説明ですんでいるからよいものの交通法規からみて一切の条件が具備していないために注意されたのである。そのまま放置しておけば何れは、自分を傷つけ又は他人に迷惑をかける危険な一歩手前のものであると思うのである。

▼▼これらは警察側の取締りの目とまったものだけで、その他の運転上の過失事故がどれだけ多いか、側面接触、衝突、転倒、何れも被害の軽微なため、運転手間で突って解決されているが、一方の正当防衛

▼▼バイクの自殺行為も年日増加の一途をたどっている。これらはいづれも無謀運転の結果で、相乗りの機能が自立つてきているからである。まさに命を賭けた壮快というわけである。

▼▼川内村の小中校の男の先生は雷バイクの免許を受けている通学生が広域にわたっているので、なるべくバイクを買うことを禁止するわけにはいかない。しかしこれは例の事件で、交通に関する限り、完全に事故の卵である。説明ですんでいるからよいものの交通法規からみて一切の条件が具備していないために注意されたのである。そのまま放置しておけば何れは、自分を傷つけ又は他人に迷惑をかける危険な一歩手前のものであると思うのである。

▼▼これらは警察側の取締りの目とまったものだけで、その他の運転上の過失事故がどれだけ多いか、側面接触、衝突、転倒、何れも被害の軽微なため、運転手間で突って解決されているが、一方の正当防衛

命を賭ける道楽

雷族の自殺行為はご免

▼▼これらはバイクを有意義に利用している一例である。学校ばかりでなく村にもバイクが普及されて、市街地へ買物、映画見にも親子、夫婦が合乗りである。非常に便利なところだけに車を実用化して有効に使っている。その結果を見ているが、あまり事故を起していない。

▼▼車を実用化している者には事故がない。いわゆる雷族と称される、自分の命を粗末に

間魔帖

▼▼さる十五日午前七時五十分ごろ勿来市錦町字荻迫踏切内の常磐線無人踏切りで、同市錦町字坂田一八会社員星雪二さんの長女千代子ちゃん(二)＝錦中一年＝が学校に行く途中、下り貨物九六一列車にはねられ即死した。現場は植田駅から勿来方面に約一キロの地点で見通しもよく上り二〇列車が通過したのを見て踏切りを横断したが、後方から来た貨物列車に気がつかなかったものらしい。しかしこれは例の事件で、交通に関する限り、完全に事故の卵である。説明ですんでいるからよいものの交通法規からみて一切の条件が具備していないために注意されたのである。そのまま放置しておけば何れは、自分を傷つけ又は他人に迷惑をかける危険な一歩手前のものであると思うのである。

▼▼これらは警察側の取締りの目とまったものだけで、その他の運転上の過失事故がどれだけ多いか、側面接触、衝突、転倒、何れも被害の軽微なため、運転手間で突って解決されているが、一方の正当防衛

▼▼さる十五日午前七時五十分ごろ勿来市錦町字荻迫踏切内の常磐線無人踏切りで、同市錦町字坂田一八会社員星雪二さんの長女千代子ちゃん(二)＝錦中一年＝が学校に行く途中、下り貨物九六一列車にはねられ即死した。現場は植田駅から勿来方面に約一キロの地点で見通しもよく上り二〇列車が通過したのを見て踏切りを横断したが、後方から来た貨物列車に気がつかなかったものらしい。

▼▼バイクの自殺行為も年日増加の一途をたどっている。これらはいづれも無謀運転の結果で、相乗りの機能が自立つてきているからである。まさに命を賭けた壮快というわけである。

▼▼川内村の小中校の男の先生は雷バイクの免許を受けている通学生が広域にわたっているので、なるべくバイクを買うことを禁止するわけにはいかない。しかしこれは例の事件で、交通に関する限り、完全に事故の卵である。説明ですんでいるからよいものの交通法規からみて一切の条件が具備していないために注意されたのである。そのまま放置しておけば何れは、自分を傷つけ又は他人に迷惑をかける危険な一歩手前のものであると思うのである。

▼▼これらは警察側の取締りの目とまったものだけで、その他の運転上の過失事故がどれだけ多いか、側面接触、衝突、転倒、何れも被害の軽微なため、運転手間で突って解決されているが、一方の正当防衛

▼▼さる十五日午前七時五十分ごろ勿来市錦町字荻迫踏切内の常磐線無人踏切りで、同市錦町字坂田一八会社員星雪二さんの長女千代子ちゃん(二)＝錦中一年＝が学校に行く途中、下り貨物九六一列車にはねられ即死した。現場は植田駅から勿来方面に約一キロの地点で見通しもよく上り二〇列車が通過したのを見て踏切りを横断したが、後方から来た貨物列車に気がつかなかったものらしい。

▼▼バイクの自殺行為も年日増加の一途をたどっている。これらはいづれも無謀運転の結果で、相乗りの機能が自立つてきているからである。まさに命を賭けた壮快というわけである。

▼▼川内村の小中校の男の先生は雷バイクの免許を受けている通学生が広域にわたっているので、なるべくバイクを買うことを禁止するわけにはいかない。しかしこれは例の事件で、交通に関する限り、完全に事故の卵である。説明ですんでいるからよいものの交通法規からみて一切の条件が具備していないために注意されたのである。そのまま放置しておけば何れは、自分を傷つけ又は他人に迷惑をかける危険な一歩手前のものであると思うのである。

▼▼これらは警察側の取締りの目とまったものだけで、その他の運転上の過失事故がどれだけ多いか、側面接触、衝突、転倒、何れも被害の軽微なため、運転手間で突って解決されているが、一方の正当防衛

▼▼さる十五日午前七時五十分ごろ勿来市錦町字荻迫踏切内の常磐線無人踏切りで、同市錦町字坂田一八会社員星雪二さんの長女千代子ちゃん(二)＝錦中一年＝が学校に行く途中、下り貨物九六一列車にはねられ即死した。現場は植田駅から勿来方面に約一キロの地点で見通しもよく上り二〇列車が通過したのを見て踏切りを横断したが、後方から来た貨物列車に気がつかなかったものらしい。

▼▼バイクの自殺行為も年日増加の一途をたどっている。これらはいづれも無謀運転の結果で、相乗りの機能が自立つてきているからである。まさに命を賭けた壮快というわけである。

▼▼川内村の小中校の男の先生は雷バイクの免許を受けている通学生が広域にわたっているので、なるべくバイクを買うことを禁止するわけにはいかない。しかしこれは例の事件で、交通に関する限り、完全に事故の卵である。説明ですんでいるからよいものの交通法規からみて一切の条件が具備していないために注意されたのである。そのまま放置しておけば何れは、自分を傷つけ又は他人に迷惑をかける危険な一歩手前のものであると思うのである。

▼▼これらは警察側の取締りの目とまったものだけで、その他の運転上の過失事故がどれだけ多いか、側面接触、衝突、転倒、何れも被害の軽微なため、運転手間で突って解決されているが、一方の正当防衛

▼▼さる十五日午前七時五十分ごろ勿来市錦町字荻迫踏切内の常磐線無人踏切りで、同市錦町字坂田一八会社員星雪二さんの長女千代子ちゃん(二)＝錦中一年＝が学校に行く途中、下り貨物九六一列車にはねられ即死した。現場は植田駅から勿来方面に約一キロの地点で見通しもよく上り二〇列車が通過したのを見て踏切りを横断したが、後方から来た貨物列車に気がつかなかったものらしい。

▼▼バイクの自殺行為も年日増加の一途をたどっている。これらはいづれも無謀運転の結果で、相乗りの機能が自立つてきているからである。まさに命を賭けた壮快というわけである。

▼▼川内村の小中校の男の先生は雷バイクの免許を受けている通学生が広域にわたっているので、なるべくバイクを買うことを禁止するわけにはいかない。しかしこれは例の事件で、交通に関する限り、完全に事故の卵である。説明ですんでいるからよいものの交通法規からみて一切の条件が具備していないために注意されたのである。そのまま放置しておけば何れは、自分を傷つけ又は他人に迷惑をかける危険な一歩手前のものであると思うのである。

▼▼これらは警察側の取締りの目とまったものだけで、その他の運転上の過失事故がどれだけ多いか、側面接触、衝突、転倒、何れも被害の軽微なため、運転手間で突って解決されているが、一方の正当防衛

ひき逃げバイク捕る

勿来署は去る十二日午前九時五十分ごろ勿来市錦町地内の国道で、那山市富久山、井上ツルさん(六)を跳ねとばして逃走したバイクを調べていたが十四日茨城県北茨城市常川町商業柴田昌次郎(三)を容疑者として任意出頭を求め取調べたところ自供したので道交法違反で検挙した。

パチンコ屋荒し捕る

平署は十五日午前八時五十分、平市中山字古山無職少年(一九)を盗みの疑いで捕えた。

少年は五月二十九日午前一時ごろ、ほかの少年二名と共謀して平市田町五八一〇コンバル〃こと高崎政子さん方の二階カウンター上から同人の現金一万四千八百円入りのレヂスターを盗み逃走していたもの。

優良納税組合を表彰

20日四倉町で

四倉町優良納税組合の表彰式は二十日午前九時から四倉高校講堂で行なわれる。同町の昨年度の町税納入は調定額一千二百五十九万円の九十八・二%の好成績で完納組合は百五十四組合である。このほか保険税完納は一千四百七十二世帯と優良健康家庭八十四世帯などを表彰する。

土地あっせんでサギ

磐城郡は十五日、勿来市植田町佐藤孝山錦田磐城郡市計画事務所員吉川清吾さんを土地あっせん詐欺の疑いで捕まえた。去る五月五日ごろ県立磐城市字田宿農業小谷野武雄さん宅に同市吹松大工中村国大郎さん(三)同市岩沢こう社小名浜土場員小松文吉さん宅などの郡市内の農家十数軒を訪れ

●定評ある
生そばと
中華和洋食
もり、かけ　二〇円
ざる　三〇円
中華そば　五〇円
選近問わず
自家用車配達
女店員募集
酒喜庵
食堂部
TEL 4431 4432

サナボリとお節句の二重奏
越藤
平市

かしわ餅（菓子部）	一ケ　九円
バタビー（ク）百グラム	八円
かしわ餅（販売部）	一把　八円
竹の子（ク）一キロ	六〇円
ふき（ク）一把	一〇円
カツオさしみ（鮮魚部）	一舟　二五円
〃　一折	八〇円
板つきかまぼこ	二五円—二〇〇円

近日新築開店
■時計　眼鏡　万年筆　貴金属■
レフラフトメーター
ヒ シヨン テスター　検眼設備
眼鏡の正確な視力を検定致します
渡辺時計店
平市六丁目　TEL4732

去る一月頃病の際は御懇に大変御世話様になりました
厚く御礼申上ます
永らくお得意の皆様にお不便をかけましたがこの度御
隣様で近日新築開店することになりました何卒旧に倍
し御引立の程御願い申し上ます
店主

富士の高額…
み・みやまかんぬき
その日は雨よ
ど・どうと降る雨　おどろき
り・りんどうの花にもていて　桃の木　さんしよの木
や・やりや剣のつもものども　おかしえず
すその草を染めただけ
神戸牛
緑屋
支店 平市中央通り 電2794
本店 平市一丁目 電2539

耳鼻咽喉科
鈴木医院
院長 鈴木正男
平市田町 電話2613番

外科
整形外科
時間 随時 入院
諸橋医院
諸橋鉄弥
菊池源二
錦田行市内バス五色町留所前
電話三〇八三番

新鮮な工場直送の
キリン生ビール
キリン生ビール　中ジョッキ　お通付　二〇円
キリン生ビール　小ジョッキ　お通付　一五円
キリン生ビール　三〇〇〇cc　お通付　八〇円
白馬の雪　二級酒　正一合　お通付　八〇円
白馬の雪　一級酒　正一合　お通付　二一五円
呑酒屋まるさ
平中央通り 電二八一〇

父 広元儀六月十四日午前十時二十分脳溢血のため六十二歳にて急逝いたしました。茲に生前の御厚誼を深謝し謹んで御通知申し上げます
追つて御告別式は六月十七日午後二時まで自宅に於て相営ます
昭和三十六年六月十五日
内郷市騨御板宮九九番地
喪主 山崎一也
親戚並友人代表 松本佐久

一せいに水しぶき
きのう揚土プール開き

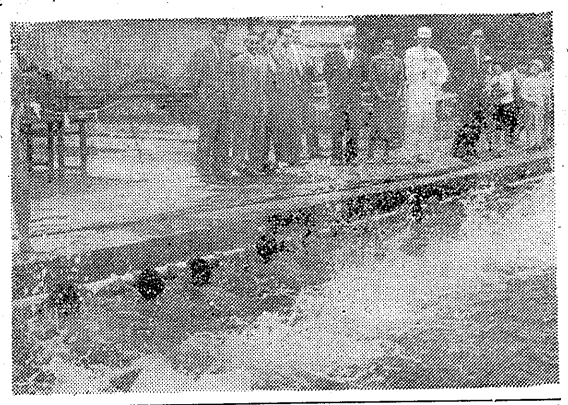

平第一中学校と国第一小学校の〝揚土プール〟のプール開きは、きのう十四日午後三時から手鉾倉神社山部宮主の修祓でおはらいを行ない将を明けた。

こんどのプール開きで第七回目（七年目）を迎えた。この日気温二十六度、水温二十三度の水泳日和と恵まれ、平市内の小中校のトップを切って平一中水泳部十八人が水しぶきを上げた。四百早く水に入り大はしゃぎであった。（写真は水しぶきあげる平一中生）

四倉町商工会（会長新関常吉氏）合は十三日午後から同会会議室で開かれ、三十六年度の事業方針を決めたほか委員長、副委員長を選任した。

それによると二十四日夜七時半から四倉公民館で各種団体、商店代表が集まり買物座談会、二十七日午後七時半から商店経営のスライド映写会を開くほか、七月以降は毎週上旬の委員会